



Àrea de Promoció i Ocupació

- Ocupació i Empresa
- Turisme i Comerç
- Urbanisme i Activitats

Índex

1. Balanç executiu	7
1.1. Presentació	8
1.2. Fitxa bàsica	11
1.3. Destacats de l'any	11
2. Ocupació i Empresa	17
2.1. Dades sobre l'estat general de l'economia gironina	18
2.2. Estratègia i planificació.....	21
2.2.1. Estudis estratègics i operatius	21
2.2.2. Ordenació de les activitats d'oci nocturn	23
2.2.3. Ordenació d'activitats en establiments en planta baixa.....	25
2.3. Agència de Promoció Econòmica.....	27
2.3.1. Constitució de l'Agència de Promoció Econòmica	27
2.3.2. Taula de Treball d'Indústria.....	29
2.4. Empresa. Innovació i Promoció Empresarial.....	30
2.4.1. Assessorament per a la creació d'empreses.....	30
2.4.2. Serveis complementaris incorporats.....	31
2.4.3. Formació per a les persones emprenedores	33
2.4.4. Dinamització digital TIC a persones emprenedores	35
2.4.5. Yuzz Girona	36
2.4.6. "Protagonistes".....	36
2.4.7. Girona, municipi cooperatiu	36
2.4.8. Aixequem persianes.....	37
2.4.9. Bloom. Centre 3D i Tecnologies Emergents de Girona.....	37
2.5. Servei Municipal d'Ocupació.....	39
2.5.1. Actuacions d'intermediació laboral	40
2.5.2. Programes de qualificació professional	49
2.5.3. Programes d'experienciació laboral.....	56
2.5.4. Projecte "Treball als Barris"	64
2.5.5. Girona Actua	66
2.5.6. Projecte de rehabilitació de l'Espai Rosaleda per al desenvolupament d'accions formatives per a joves amb risc d'exclusió social	68
2.6. Dinamització del Territori.....	69
2.6.1. Actes de festivitats tradicionals: Setmana Santa, Nadal i Cavalcada de Reis	70
2.6.2. Festes de Primavera – Tarlà i VI Festa Reviu els Setges Napoleònics	73
2.6.3. Fires de Sant Narcís	74
2.6.4. Festes de barris	76

2.6.5. Suport a la cultura popular: Carnestoltes.....	77
2.6.6. Suport a accions estratègiques per a la ciutat: Girona 10, Temps de Flors, Fira Modist	78
2.6.7. Atraccions firals.....	79
2.7. Oficina Municipal d'Atenció al Consumidor	80
2.7.1. Informació i ajuda als consumidors i usuaris	80
2.7.2. Recepció de denúncies i reclamacions.....	80
2.7.3. Conflictes i sectors més destacats.....	80
2.7.4. Col·laboracions	80
2.7.5. Novetats	81
3. Turisme i Comerç	83
3.1. Turisme.....	84
3.1.1. Informació turística.....	84
3.1.2. Serveis turístics.....	90
3.1.3. Eines de promoció turística.....	108
3.1.4. Màrqueting turístic.....	109
3.1.5. Girona tot l'any	111
3.1.6. Trenet turístic	114
3.1.7. Col·laboracions amb la Universitat de Girona i l'Escola d'Hostaleria i Turisme	115
3.2. Comerç	116
3.2.1. Dinamització comercial	116
3.2.2. Màrqueting comercial.....	128
3.2.3. Concertació	129
3.2.4. Estudis i recerca.....	130
3.2.5. Comerç no sedentari (mercats a la via pública)	131
3.2.6. Mercats coberts.....	138
3.3. Girona Temps de Flors.....	141
3.3.1. Introducció.....	141
3.3.2. Espais florals	142
3.3.3. Promoció	146
3.3.4. Concursos	149
3.3.5. Comerç.....	149
3.3.6. Cultura.....	151
3.3.7. Hostaleria i restauració	152
3.3.8. Turisme accessible	152
3.3.9. Trenet turístic	152
3.3.10. Esponsorització.....	152
3.3.11. Dades turístiques de Girona Temps de Flors	153

4. Urbanisme i Activitats	157
4.1. Introducció	158
4.2. Serveis Jurídics i Administratius	158
4.3. Planejament.....	164
4.4. Subvencions	202
4.5. Programa de gestió patrimonial.....	203
4.6. Gestió pressupostària.....	203
4.7. Servei d'Obres i Projectes	204
4.7.1. Oficina de Projectes	205
4.7.2. Oficina d'Enginyeria	249
4.7.3. Oficina de Control de Projectes	267
4.8. Altres estudis	299
4.8.1. Girona oberta als rius.....	299
4.8.2. Teixir Barris – Cosir Ciutat	309
4.9. Contractació menor	318
4.9.1. Contractació d'obres	319
4.9.2. Contractació subministrament	323
4.9.3. Contractació redacció d'estudis i projectes (honoraris).....	325
4.9.4. Contractació de serveis.....	326
4.10. Intervenció en l'ús del sòl i les edificacions. Activitats. Protecció de la legalitat urbanística. Ocupació de via pública vinculada a una activitat.....	329
4.10.1. Llicències d'obres i comunicacions atorgades.....	329
4.10.2. Informació urbanística.....	333
4.10.3. Protecció de la legalitat urbanística	335
4.10.4. Activitats	338
4.10.5. Ocupació de via pública vinculada a una activitat	342
4.11. Projecte ferroviari	349
4.11.1. Infraestructura ferroviària.....	349
4.11.2. Execució i control de les obres de reposició.....	349
4.11.3. Oficina Municipal d'Atenció al Ciutadà del Projecte Ferroviari	351
4.11.4. Estació d'autobusos	352
4.11.5. Subvencions per als immobles afectats per les obres del TAV.....	352
4.12. Unitat Municipal d'Anàlisi Territorial (UMAT)	353
4.12.1. Introducció.....	353
4.12.2. Producció	353
4.12.3. Gestió i manteniment de la informació.....	361
4.12.4. Anàlisi.....	375
4.12.5. Difusió	377

5. Annexos	387
5.1. Pressupost exercici 2014.....	388

1. Balanç executiu

1.1. Presentació

Regidoria d'Ocupació i Empresa

La Regidoria d'Ocupació i Empresa té com a missió planificar i executar les polítiques de promoció econòmica i desenvolupament local que porta a terme l'Ajuntament de Girona. Aquesta missió s'exerceix segons criteris i valors basats en la planificació, el treball en xarxa, la concertació publicoprivada, i la inclusió i responsabilitat social vers la població més vulnerable.

Voldria posar de manifest en primer lloc que l'any 2014 és el de la consolidació d'una tendència cap a la millora econòmica de la ciutat, després de l'estabilització de 2013, que es manifesta en l'increment de l'ocupació i la disminució progressiva de l'atur. L'ocupació, mesurada en el volum de persones afiliades a la Seguretat Social, experimenta un increment de l'1,1% el quart trimestre de 2014 respecte al mateix període de l'any anterior, en el qual hi ha 61.245 persones afiliades a la ciutat. Pel que fa a la situació d'atur, al desembre de 2014 ha caigut un 5,5% respecte al mateix mes de l'any anterior, i queden a final d'any un total de 7.096 registrades com aturades. Val a dir que si atenem la taxa d'atur registral que publica l'Observatori de la Generalitat de Catalunya, a la ciutat de Girona és del 15,1; 1 punt de percentatge inferior a la del mateix període de l'any anterior. El més significatiu, però, és que comparativament aquesta taxa és la més baixa de les ciutats de més de 90.000 habitants de Catalunya, a excepció de Barcelona.

En el marc de treball concertat amb els agents econòmics i socials, destaca la constitució de l'Agència de Promoció Econòmica, entesa aquesta com a xarxa col·laborativa i estable de concertació publicoprivada entre els diferents agents socioeconòmics del territori per impulsar i promoure el desenvolupament econòmic destinat a la creació i consolidació d'ocupació. La primera acció de l'Agència ha estat la constitució de la Taula de Treball d'Indústria. En aquest marc es desenvolupa el Programa operatiu per a la promoció, difusió i captació d'inversions a l'espai urbà, industrial i tecnològic de les àrees urbanes de Girona i de Figueres, en coordinació amb l'Ajuntament de Figueres. El seu objectiu és construir i implementar eines i accions per a la captació d'inversions de caràcter preferentment industrial que generin ocupació estable i de qualitat en el territori.

En la lluita per combatre la situació d'atur, l'Ajuntament desenvolupa un conjunt de polítiques finançades amb fons propis i del Fons Social Europeu/SOC. Així, el pressupost total destinat a polítiques d'ocupació i integració laboral creix gairebé un 15% el 2014, i se situa per damunt dels 3.000.000 €. Des del Servei Municipal d'Ocupació s'ha atès a més d'un 40% de la població en situació d'atur de Girona. Si atenem la relació directa en trobar un lloc de treball, el conjunt d'aquestes polítiques ha suposat la integració al mercat laboral de 754 persones. En aquest àmbit, cal destacar els resultats del primer any del programa Girona Actua, iniciativa d'ajudes ocupacionals que porta a terme l'Ajuntament amb fons propis, amb un total de 500.000 € anuals, i el suport del Consell de Cohesió i Serveis Socials, que desenvolupa una bateria d'accions formatives i d'acompanyament per incorporar al món laboral a persones aturades en situació de gran fragilitat econòmica i social, i en promou la contractació en una empresa ordinària a través d'incentius econòmics.

A l'àmbit de la innovació i l'emprenedoria, destaca el programa Girona Emprèn, des del qual s'ha donat suport a la creació de 82 empreses que han suposat la creació de 108 llocs de treball. En l'àmbit del foment empresarial es porta a terme el programa d'ajuts Aixequem Persianes, orientat a incentivar l'activitat econòmica en les zones més afectades per la crisi, que s'ha dut a terme a Sant Narcís. Per últim, cal destacar l'activitat del Bloom, Centre 3D i de Tecnologies Emergents a Girona, que s'ha consolidat amb la seva activitat en la promoció i suport a la producció i/o l'assessorament de projectes com el Festival Internacional de Mapping de Girona, i l'assessorament a projectes cinematogràfics, videoclips i *teasers*.

Marta Madrenas i Mir

SEGONA TINENTA D'ALCALDE I REGIDORA D'OCUPACIÓ I EMPRESA

Regidoria de Turisme i Comerç

El turisme és un element clau de la Girona del segle XXI. Des de l'inici de la legislatura hem apostat decididament per aquest sector, un dels grans motors de la ciutat, per convertir-lo en peça estratègica de la recuperació econòmica. Però no només això. Més enllà de la tasca diària que comporten esdeveniments ja calendaritzats, com Temps de Flors o les Fires de Sant Narcís, hi ha hagut una gran tasca per reconvertir el turisme tradicional en turisme de qualitat, un turisme que té en la cultura el seu eix fonamental. Aquesta transformació s'ha fet doncs partint de la tasca realitzada per impulsar una oferta cultural permanent al llarg de l'any, d'alta qualitat, fet que ens ha permès poder-nos oferir en sectors i territoris fins ara desconeguts per a la ciutat.

Les dades de l'oficina de turisme o del punt de benvinguda mostren sense cap mena de dubte que la transformació que hem implantat els últims 4 anys estan donant resultats inqüestionables tan en nombre de visitants com en nombre de pernотacions a la ciutat. Però el 2014 també hem volgut anar un pas més enllà de cercar nous targets, i hem aplicat una estratègia en comunicació i social media, amb l'ajuda inestimable del sector hotelier i de la restauració, que ens ha permès obtenir, per exemple, la millor reputació online de l'Estat espanyol. Per últim, cal remarcar també la tasca desenvolupada pels tècnics i tècniques de la casa per oferir paccs atractius als congressistes d'arreu del món. Sens dubte és un element que cal desenvolupar intensament i és per això que serà una de les nostres prioritats per al 2015.

Coralí Cunyat i Badosa

REGIDORA DE TURISME I COMERÇ

Regidoria d'Urbanisme i Activitats

La regidoria d'Urbanisme i del projecte ferroviari tanca l'any amb dues mirades: la mirada enrere i la mirada endavant. La mirada enrere permet afirmar que el 2014 s'han consolidat diferents projectes de ciutat. S'han fet actuacions importants a equipaments municipals i llurs exteriors, arranament i noves urbanitzacions, i amb una mirada especial als pressupostos participats de barri, que han consolidat una aproximació progressiva del consistori a problemàtiques concretes de barri.

Altrament, cal remarcar que la finalització de l'obra de la plaça Montserrat, el carrer Bisbe Sivilla, la plaça Joan Brossa i part del Parc Central, executada íntegrament per l'ajuntament, ha permès normalitzar, a grans trets, la zona afectada de les obres del TAV. ara només resta pendent per part d'ADIF la urbanització de la coberta-llosa de l'estació soterrada, per tal de reordenar els espais i els fluxos generats per l'estació intermodal.

Es consolida també la tendència a l'alça del nombre de llicències, però no de pressupost. Han augmentat un 13% el nombre de tràmits de llicències d'obres i un 27% el nombre de tràmits d'activitats en relació a l'any anterior. Principalment degut a la simplificació dels tràmits i a la situació econòmica actual, hi ha hagut un increment significatiu dels tràmits de llicència per regim de comunicació i obres menors, que no s'ha traduït en un augment global a efectes de pressupost.

D'altra banda, la mirada endavant d'aquest 2014 ha permès establir estratègies per al futur establint les eines necessàries per garantir l'evolució i adaptació de la ciutat a una permanent evolució. El 2014 s'ha forjat dos fulls de ruta que engloben pràcticament tots els projectes importants que s'han anat desenvolupant i visualitza les línies de treball per a una estratègia de treball sòlida.

Amb el projecte "Quatre rius i una sèquia" la ciutat no només recupera l'estructura fluvial, sinó que es canvia el sistema de valors, afrontant un nou model de ciutat fluvial i experimentant la nova realitat amb una interpretació delicada que relligui la trama urbana amb aquest nou entorn atenent els seus valors patrimonials i mediambientals. Començant pel Parc de la Devesa, on hi ha un apropament del riu Ter a la ciutat a través del parc tot eliminant el mur i l'espai asfaltat, com les actuacions plantejades al carrer del Carme, Pont Major, Mas Gri o les Hortes de Santa Eugènia.

Amb el concepte de "teixir la ciutat" es reprèn el debat urbanístic municipal i metropolità de com vol desenvolupar-se el territori en funció dels nous inputs, les noves eines legislatives, les noves estratègies vinculades amb el creixement sostenible a tots nivells i l'escenari econòmic actual i previst. No cal dir, que una visió estratègica de ciutat i un discurs que ordeni les eines de desenvolupament urbà permetrà prioritzar aquestes actuacions i enfocar els esforços i recursos en cada moment.

La regidoria, per tant, tanca una etapa de 4 anys de reestructuració mirant al futur. Es conscient, però, que no assolirà els objectius més ambiciosos de la construcció d'una ciutat moderna sense la màxima participació de la ciutadania, basada, necessàriament, en un nou model de col·laboració ciutadana coresponsable entre el consistori i la ciutadania.

Carles Ribas i Gironès

REGIDOR D'URBANISME I ACTIVITATS I DEL PROJECTE FERROVIARI

1.2. Fitxa bàsica

Àrea de Promoció i Ocupació

Regidors responsables

- Marta Madrenas i Mir (Ocupació i Empresa)
- Coralí Cunyat i Badosa (Turisme i Comerç)
- Carles Ribas i Gironès (Urbanisme i Activitats i Projecte Ferroviari)

Pressupost 2014 14.788.136,14 €

Pressupost 2013 11.847.160,98 €

Increment pressupost +24,82 % respecte el 2013

1.3. Destacats de l'any

Agència de Promoció Econòmica - Taula d'Indústria – Programa de captació d'inversions

OCUPACIÓ I EMPRESA

Destaca com a novetat més rellevant la constitució de l'Agència de Promoció Econòmica, entesa aquesta com una xarxa col·laborativa i estable de concertació publicoprivada entre els diferents agents socioeconòmics del territori, per fomentar-ne la participació activa i sumar capacitats. El seu objectiu és impulsar el desenvolupament econòmic i crear i consolidar ocupació de qualitat i, en definitiva, millorar el benestar de gironins i gironines. Està formada per la Cambra de Comerç, Indústria i Navegació de Girona; la FOEG - Federació d'Organitzacions Empresariales de Girona; la PIMEC; l'Associació Gironina d'Empresàries (AGE); l'Associació de Joves Empresaris de Girona (AJEG); l'AENTEG; el Fòrum Carlemany; el Clúster Èxit Girona; el Banc Sabadell; Caixabank; la Caixa d'Enginyers; CCOO; UGT; la Generalitat de Catalunya - Delegació Territorial d'Empresa i Ocupació a Girona; al Diputació de Girona - Àrea de Règim Econòmic i Noves Tecnologies; el Parc Científic i Tecnològic de Girona; el Consell Social de la Universitat de Girona; AENA Aeroport de Girona, i RENFE.

La primera acció de l'Agència ha estat la constitució de la Taula de Treball d'Indústria. Aquesta taula la formen els principals agents socioeconòmics i s'ha reunit en primera sessió el 26 de novembre. L'objectiu d'aquesta taula és treballar la dinamització del sector industrial com a activitat clau per a la recuperació econòmica del país i està reforçada per les estratègies i polítiques dissenyades en l'àmbit europeu.

En aquest marc es desenvolupa el Programa operatiu per a la promoció, difusió i captació d'inversions a l'espai urbà, industrial i tecnològic de les àrees urbanes de Girona i de Figueres. Aquest projecte, realitzat en coordinació amb l'Ajuntament de Figueres i subvencionat pel Servei d'Ocupació de Catalunya i el Fons Social Europeu, té com a objectiu construir i implementar eines i

accions per a la captació d'inversions de caràcter preferentment industrial que generin ocupació estable i de qualitat en el territori. Una de les eines que tindrà aquest projecte serà la posada en marxa del portal *Invest in Girona Figueres* a través del qual es posarà en valor i es gestionarà, amb la col·laboració del Col·legi Oficial d'Agents Immobiliaris de Girona, l'oferta disponible d'espai econòmic per a activitats.

Polítiques d'ocupació i Girona Actua

OCUPACIÓ I EMPRESA

Al llarg de l'any 2014 s'han dut a terme diferents programes i actuacions d'ocupació, en les quals han pogut participar al voltant de 2.000 persones, d'un total de més de 3.000 que han estat entrevistades. En aquest sentit, i prenent com a referència les dades d'atur registrat de la ciutat, es pot dir que des del Servei Municipal d'Ocupació s'ha arribat a atendre durant el 2014, a més d'un 40% de la població en situació d'atur del municipi, i que han estat beneficiaris/àries dels programes ocupacionals gairebé un 30% dels aturats/des de Girona.

D'altra banda, cal destacar que s'han gestionat 769 ofertes de feina i 994 llocs de treball. Per sectors econòmics, l'hostaleria i el comerç concentren el 39,2% dels llocs de treball sol·licitats. Pel que fa a la inserció laboral, s'han registrat al llarg de l'any 541 insercions, xifra que representa un 27% de col·locacions sobre el total de persones participants en els programes.

Les ofertes de feina s'han publicitat de forma majoritària al portal públic d'ocupació Feina Activa, i les inscripcions que s'han rebut mitjançant aquest aplicatiu han estat de 14.496, amb una mitjana de 26 persones inscrites a cada oferta.

L'any 2014 s'ha consolidat el programa Girona Actua, finançat íntegrament amb fons municipals. Aquest programa atén de forma prioritària les persones amb una situació de major vulnerabilitat socioeconòmica, dotant-les de competències per incrementar-ne l'ocupabilitat i finançant al teixit empresarial part dels costos de la seva contractació. Al llarg de l'any s'han atès en el marc del Girona Actua 551 persones, un 39% de les quals han pogut accedir a un contracte de treball.

Si comptabilitzem el pressupost aportat pel SOC i pel propi ajuntament en matèria d'ocupació, el 2014 s'ha comptat amb un finançament de 3.022.634,96 €, que supera en 448.449,55 € el que es va destinar l'any 2013 als mateixos conceptes.

Oci nocturn

OCUPACIÓ I EMPRESA

La Comissió d'Oci Nocturn ha esdevingut un punt de trobada de totes les àrees de l'Ajuntament implicades de forma més o menys directa amb l'oci nocturn, en el qual es posa en comú la informació rebuda i es debaten els criteris d'actuació. Amb l'objectiu de pal·liar les molèsties provocades per l'oci nocturn s'han dut a terme una sèrie de mesures de control i de prevenció per promoure el civisme i el respecte als drets de les persones. Entre les mesures implementades destaquen la incorporació temporal d'un total de 14 conciliadors cívics nocturns subvencionats pel Servei d'Ocupació de Catalunya, la regulació dels horaris de terrassa en període estival, en període festiu i en període d'esdeveniments a la ciutat o l'elaboració de protocols de terrasses en espais singulars.

Aquestes mesures han permès reduir significativament el nombre de queixes ciutadanes per molèsties relacionades amb l'oci nocturn i millorar la convivència entre les activitats recreatives, els usuaris d'aquest tipus d'oci i el descans del veïnatge.

Dinamització del territori: Nou model de Fires / Circ de Nadal

OCUPACIÓ I EMPRESA

Dins de les activitats de dinamització del territori cal destacar especialment dos temes: la consolidació d'un model de Fires més participatiu i la creació del Gran Circ de Nadal de Girona, una nova producció d'àmbit nacional.

Les Fires del 2014 suposen la consolidació d'un nou model tant pel que fa a la proposta ludicocultural com a la gestió. La voluntat de l'actual consistori ha estat incrementar la participació a tots els nivells, fomentant la participació per part de les entitats de Girona. Sota aquest concepte es porten a terme noves edicions del Sopar Popular i la Baixada d'Andròmines pel Riu Onyar del s.XXI -que fan els agrupaments escoltes de la ciutat-, o s'organitzen per primer cop la Penjada de Mosques de Sant Narcís –impulsada per part de l'AV de Sant Narcís i els esplais del barri- o els concerts al migdia, les accions de circ, els espectacles de foc i les activitats d'aventura a l'esplanada de la Copa –activitats promogudes per la Comissió de la Copa per donar un toc diferent a l'espai de “barraques”-. També cal mencionar les Fires Populares, una proposta que ha anat arrelant a la ciutat i que inclou accions fetes per part de l'Ateneu 24 de Juny, l'ADAC o El Forn, entre d'altres. Aquestes activitats remarquen el fet participatiu tant de la ciutadania com del teixit associatiu de la ciutat.

La voluntat de fer les fires més participatives també té el focus en la varietat i millora de la qualitat de l'oferta musical, que va des de l'envelat, on han tocat les orquestres més importants del panorama català, fins a La Copa, l'escenari de Sant Feliu o l'Auditori. El concert del dia 1 de novembre, per exemple, de Txarango i Zebda, va registrar el màxim històric d'afluència de públic des que es fa en aquest espai amb unes 25.000 persones. El resultat final ha estat la concessió dels premis ARC 2014, atorgats per l'Associació de Representants, Promotors i Managers de Catalunya (XII Premis de la Indústria Musical del Directe) a la programació de les Fires de Sant Narcís, com la millor programació de festa major de Catalunya.

Una de les apostes més rellevants de l'any ha estat la posada en marxa per primera vegada del Gran Circ de Nadal de Girona. Aquest projecte cobreix una demanda latent de portar a la ciutat un gran espectacle/esdeveniment en la temporada nadalenca, amb projecció de territori i de país. L'èxit de l'activitat i la bona acollida del públic d'aquesta primera edició converteixen Girona en una de les capitals europees del circ per Nadal i redefeixen el Pavelló de Fontajau com a espai idoni per acollir espectacles d'aquesta naturalesa. Aquesta proposta ha estat avalada pels 17.354 espectadors que hi han assistit, dels quals només 1 de cada 3 era de la mateixa ciutat de Girona. L'ocupació ha estat xifrada en el 87,50% de l'aforament total, amb una mitjana de 2.478 localitats a la venda per funció. El Gran Circ de Nadal de Girona va construir una pista de gel de 500 m² amb un gruix de 20cm per la qual hi han patinat 27 artistes que han ofert un total de 18 actuacions.

Turisme actiu i de natura

TURISME I COMERÇ

Des del mes de febrer de 2014 ja és possible accedir a la Vall de Sant Daniel pel nou camí del marge esquerre del riu Galligants. Les obres de restauració i millora que s'hi han realitzat han permès obrir al públic el tram comprès entre el monestir de Sant Pere de Galligants i la font del Bisbe, oferint una alternativa d'accés molt més natural a un dels grans pulmons verds de la ciutat.

L'any 2014 també ha estat el de la consolidació dels circuits d'orientació Descobrim Girona, els quals han doblat el nombre d'usuaris respecte l'any anterior, amb 4 noves propostes per descobrir la ciutat d'una manera diferent: Barri Vell, Els 4 Rius, El Calvari i Montjuïc-Sant Daniel.

Novetats als mercats

TURISME I COMERÇ

Per tal de donar un millor servei a paradistes i clients del mercat de marxants de les ribes del Ter, s'ha renovat l'instal·lació dels lavabos públics ubicats al mercat de la Devesa. Així mateix, s'ha reordenat el mercat, amb una nova numeració de les parades, pavimentació del terreny, canvi de numeració dels titulars, ampliacions de les parades i reordenació dels aparcaments.

Per altra banda, i per tal de respondre a la demanda constant dels clients del Mercat del Lleó, s'ha aprovat l'obertura del mercat els divendres a la tarda, en horari de 17 a 20 h. Aquesta iniciativa ha estat ben acollida pels ciutadans i els visitants a la ciutat en l'any que el mercat celebrava els seus 70 anys.

Internacionalització del turisme de negocis

TURISME I COMERÇ

Per tal de captar congressos i esdeveniments de caràcter europeu, el turisme de reunions de la ciutat s'ha adherit a l'associació ICCA (International Congress and Convention Association) i ha estat present a les fires IMEX i EIBTM i a les accions comercials més rellevants del sector.

Un exemple d'aquesta internacionalització ha estat l'acollida del Congrés Internacional d'Arxius (International Congress on Archives), que ha portat al Palau de Congressos més de 900 participants provinents d'una norantena de països. Aquest congrés ha suposat un gran impacte econòmic a la ciutat i ha fet projectar a Girona dins el circuit de ciutats congressuals de l'àmbit internacional.

Promoció turística amb la taxa turística

TURISME I COMERÇ

Per primer any, l'Ajuntament ha rebut l'ingrés de la taxa turística que ha de servir per reinvertir en promoció del destí turístic. En total, l'any 2014 s'han ingressat 93.491,30€ que s'han destinat a diverses accions per millorar l'experiència turística del visitant en els equipaments d'informació i atenció turística; per prioritzar la captació de turisme interior, afavorint que el català faci turisme a les destinacions catalanes, i per portar a terme un pla de captació i retenció de mercats de proximitat: Espanya i França.

Pla especial de la Devesa

URBANISME I ACTIVITATS

El Pla Especial Devesa proposa posar en valor el parc existent, tot partint de la seva estructura històrica. La proposta bascula en tres grans eixos:

- Apropar el riu Ter a la ciutat a través del parc tot eliminant el mur i l'espai asfaltat
- Garantir el futur dels plàtans de la Devesa vetllant per la seva salut
- Facilitar l'accés a peu al parc fent més atractius i amables els punts d'entrada

Conscients que aquesta és una proposta de ciutat, el Pla especial de la Devesa que s'inicia no assolirà els seus objectius sense la màxima participació de la ciutadania: ja sigui de forma individual a través dels diferents col·lectius que la integren.

Àrea Metropolitana Estratègica

URBANISME I ACTIVITATS

S'ha creat una entitat urbanística especial amb la finalitat de complir els objectius següents:

- Coordinar les polítiques urbanístiques comunes
- Estudiar, redactar i aprovar el planejament urbanístic supramunicipal
- Coordinar les polítiques urbanístiques comercials
- Desenvolupar una política de planificació urbanística comercial metropolitana
- Planificar de manera conjunta les infraestructures de mobilitat
- Prendre decisions comunes davant d'aquelles infraestructures viàries planificades per les administracions territorials superiors

Reposicions d'obres properes al TAV

URBANISME I ACTIVITATS

Amb l'execució i finalització de l'obra de la plaça de Montserrat, el carrer del Bisbe Sivilla, la plaça de Joan Brossa i part del Parc Central, l'Ajuntament ha assolit i ha ampliat els compromisos inicialment establerts per a l'execució de les obres vinculades amb la reposició de l'entorn de l'estació que va quedar afectat amb les obres del tren d'alta velocitat. Simultàniament, s'ha continuat en contacte amb ADIF i el Ministeri de Foment per tal de garantir que la reposició de la zona sigui plena i que cada administració compleixi amb l'àmbit de responsabilitat que li pertoca.

Oficina Municipal de Control d'Activitats i Obres

URBANISME I ACTIVITATS

Ha augmentat un 13% el nombre de tràmits de llicències d'obres i un 27% el nombre de tràmits d'activitats en relació amb l'any anterior. Aquest increment ha estat causat principalment per la simplificació dels tràmits i a la situació econòmica actual, hi ha hagut un increment significatiu dels tràmits de llicència per règim de comunicació i obres menors, fet que no s'ha traduït en un augment global a efectes de pressupost. Paral·lelament hi ha hagut un augment de les obres majors, cosa que ha representat un pressupost global inferior que l'any 2013. També hi ha hagut un augment global rellevant d'obertures d'activitats, especialment en règims de comunicació.

2. Ocupació i Empresa

2.1. Dades sobre l'estat general de l'economia gironina

L'economia catalana durant el 2014 mostra símptomes de recuperació, presentant una millor evolució en els principals indicadors macroeconòmics. El producte interior brut de Catalunya acumula quatre trimestres consecutius de creixement interanual, com a conseqüència de la millora en la demanda interna, l'augment de la despesa en el conjunt de les llars i el reajustament dels sectors que conformen l'economia. La disminució dels preus de la vida durant els darrers anys també han servit d'incentiu per al consum, la inversió, la captació de capitals i la millora en la competitivitat en l'àmbit europeu, fet que ha dinamitzat de nou l'economia. No obstant això, una prolongació d'aquesta situació baixista en l'IPC podria frenar el creixement d'aquest dinamisme i paraitzar de nou l'economia.

Actualment part dels països de l'eurozona es troben en una situació d'alentiment i estancament econòmic, fet que ha frenat de nou la recuperació econòmica iniciada dos anys enrere, amb baixos nivells de creixement en la majoria de sectors i amb inestabilitat en els preus corrents i financers. Tot i que aquest escenari pot afectar negativament a part de les exportacions, en el darrer any la balança comercial exterior gironina ha registrat resultats especialment positius, amb un clar avantatge de les exportacions sobre les importacions, i s'han assolit així els millors resultats dels que es té constància en vendes a mercats internacionals.

La creació empresarial neta, la disminució dels expedients de regulació i la recuperació del sector turístic corroboren el canvi de cicle que es percep en el creixement econòmic gironí. Aquest dinamisme en les dades macroeconòmiques s'ha vist reflectit en els indicadors del mercat de treball. L'increment net d'ocupació del darrer trimestre esdevé un punt d'inflexió en la trajectòria empresarial i laboral registrada fins al moment si s'atén a mitjanes anuals de 2013 i 2014. En aquest sentit, les dades mostren un augment en l'afiliació, tant en termes anuals com trimestrals, i una disminució continuada en el nombre de persones que es troben en situació d'atur.

Ocupació (afiliació Seguretat Social). Girona ciutat, IV trimestre de 2014 i variació

	Període	Període actual		Variació període anterior		Variació any anterior		Variació any 2008		
		Període	Valor	Període	Absoluta	%	Absoluta	%	Absoluta	%
Treballadors afiliats a la SS	T	des-14	61.245	set-14	1.125	1,9	683	1,1	-6.307	-9,3
RGSS (règim general)	T	des-14	54.753	set-14	1.320	2,5	694	1,3	-5.909	-9,7
RETA (autònoms)	T	des-14	6.492	set-14	-195	-2,9	-11	-0,2	-398	-5,8

*T: Trimestre

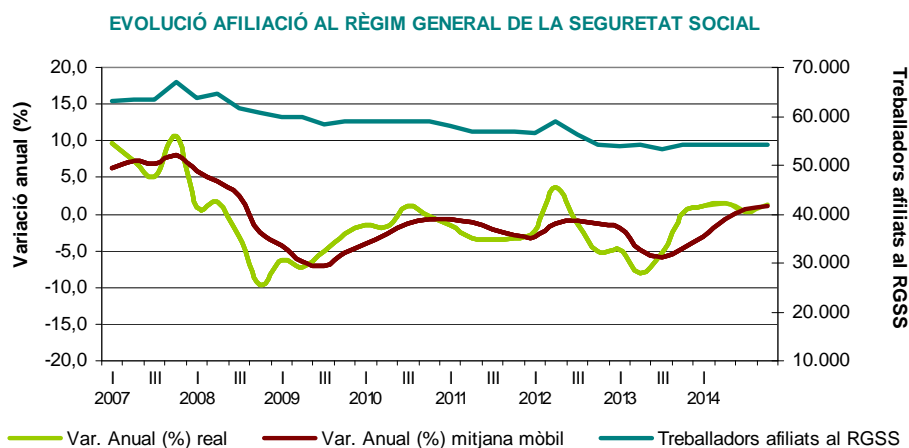

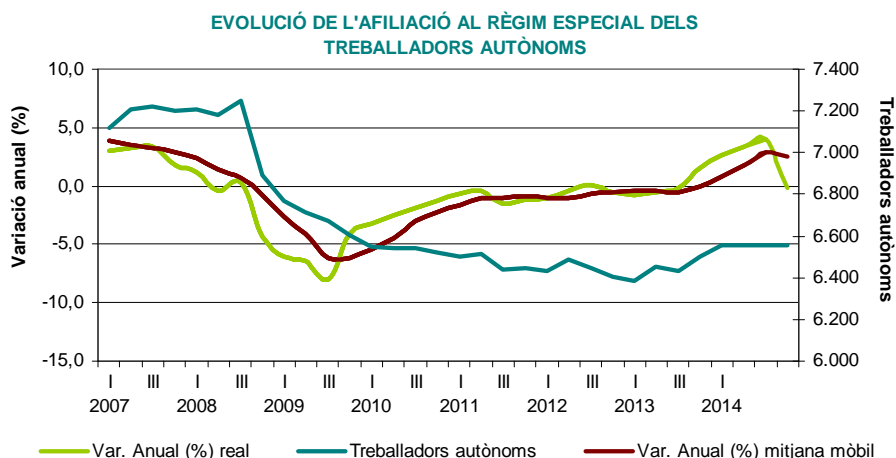

Atur registrat. Girona ciutat, desembre de 2014 i variació

		Període actual		Variació període anterior		Variació any anterior		Variació any 2008		
		Període	Valor	Període	Absoluta	%	Absoluta	%	Absoluta	%
Atur registrat total	T	des-14	7.096	set-14	15	0,2	-414	-5,5	466	7,0
Atur registrat a la indústria	T	des-14	703	set-14	1	0,1	-33	-4,5	-10	-1,4
Atur registrat a la construcció	T	des-14	949	set-14	-63	-6,2	-192	-16,8	-276	-22,5
Atur registrat als serveis/terciari	T	des-14	4.779	set-14	-11	-0,2	-245	-4,9	606	14,5

*M: Mensual

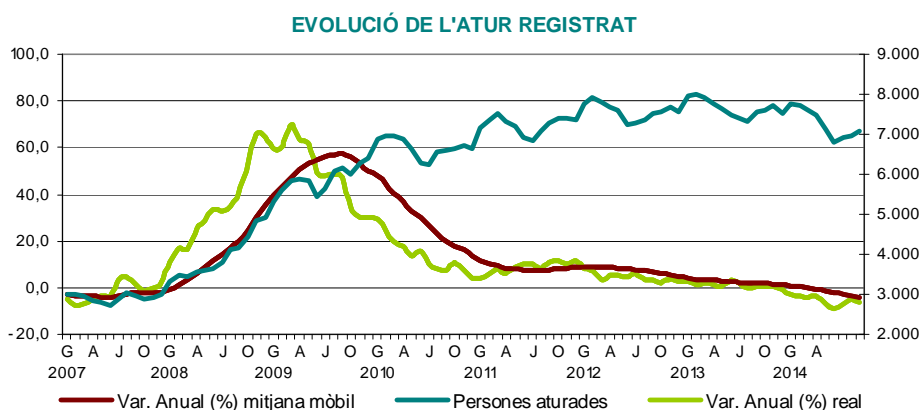

Indicadors d'evolució econòmica i del mercat de treball

Indicadors	2013	2014	Variació 2013/2014
Girona ciutat			
Afiliació a la Seguretat Social (mitjana anual)	60.264	61.075	1,3%
Afiliació al Règim General	53.822	54.406	1,1%
Afiliació al Règim Especial d'Autònoms	6.442	6.669	3,5%

Àrea de Promoció i Ocupació

Ocupació i Empresa

Afiliació total indústria	3.358	3.467	3,2%
Afiliació total construcció	1.732	1.710	-1,3%
Afiliació total serveis	55.044	55.774	1,3%
Atur registrat (mitjana anual)	7.658	7.238	-5,48%
Atur masculí	4.029	3.709	-7,94%
Atur femení	3.629	3.529	-2,76%
Atur 16 a 29 anys	1.392	1.247	-10,42%
Atur 30 a 44 anys	3.244	2.967	-8,54%
Atur 45 anys i més	3.022	3.024	0,07%
Atur nacionalitat espanyola	5.521	5.162	-6,50%
Atur nacionalitat estrangera	2.137	2.076	-2,85%
Atur de llarga durada	2.861	2.856	-0,17%
Atur indústria	752	719	-4,39%
Atur construcció	1.216	1.022	-15,95%
Atur serveis	5.084	4.878	-4,05%
Sense ocupació anterior	438	439	0,23%
Taxa d'atur registral ¹	16,11%	15,10%	-
Societats mercantils constituïdes (III T)	357	270	-24,37%
Societats mercantils dissoltes (III T)	102	83	-18,62%
Demarcació de Girona			
Taxa d'atur registral ¹	18,19%	16,90%	-
Exportacions comercials (milions €) ²	4.257,42	4.353,28	2,25%
Importacions comercials (milions €) ²	2.041,42	2.066,73	1,24%
Crèdits hipotecaris concedits (gen – oct) ³	6.294	4.953	-21,31
Import mig crèdits hipotecaris - € (gen – oct) ³	64.599	55.517	-14,06
Euribor (novembre) ³	0,506	0,333	-34,19%
IPC. Base 2011 (novembre) ³	104,5	104,1	-0,38%
Tràfic passatgers aeroport Girona-Costa Brava	2.629.856	2.062.660	-21,62%
Nombre de viatgers en establiments hotelers (nov) ³	5.112.181	5.120.445	0,16%
Nombre de pernoctacions en establiments hotelers (nov) ³	15.087.587	15.067.703	-0,13%

Fonts: Observatori d'Empresa i Ocupació, Generalitat de Catalunya; Ajuntament de Girona; BORME; INE; COMEX; AENA.

1. Dades a mes de desembre de l'any de referència. La taxa d'atur registral, extreta de l'Observatori d'Empresa i Ocupació de la Generalitat de Catalunya, mesura la relació existent entre l'atur registrat i una aproximació a la població activa registrada (calculada com a suma de l'atur registrat i les afiliacions a la Seguretat Social de la població de 16 a 64 anys resident en el territori considerat).

2. Dades 2013: de novembre de 2012 a octubre 2013; dades 2014: de novembre de 2013 a octubre de 2014.

3. Dades només disponibles en l'àmbit de la demarcació.

2.2. Estratègia i planificació

2.2.1. Estudis estratègics i operatius

Programa operatiu per a la promoció, difusió i captació d'inversions

Des de l'Àrea de Promoció i Ocupació s'ha gestionat el Programa operatiu per a la promoció, difusió i captació d'inversions a l'espai urbà, industrial i tecnològic de les àrees urbanes de Girona i de Figueres, projecte que s'ha realitzat en coordinació amb l'Ajuntament de Figueres. Aquest projecte conjunt presenta un valor afegit per l'esforç que suposa en la coordinació de propostes territorials en els dos espais urbans amb més pes econòmic dins la demarcació de Girona.

El projecte ha estat subvencionat pel Programa de suport i acompanyament a la planificació estratègica 2013 del Servei d'Ocupació de Catalunya (SOC), amb el finançament del Servei Públic d'Ocupació Estatal i del Fons Social Europeu.

L'objectiu d'aquest programa és activar i capitalitzar l'espai urbà, industrial i tecnològic de les àrees urbanes de Girona i de Figueres, per tal de crear i atraure activitat que diversifiqui l'estructura econòmica i generi ocupació de qualitat, posant especial atenció a la reactivació del teixit industrial. D'aquest projecte en destaca el caràcter innovador i el fet de centrar-se en dos territoris, Girona i Figueres, i el seu espai urbà.

El desenvolupament de l'estudi ha implicat una fase d'investigació i una fase d'accions concretes que han establert eines destinades a captar inversió, a gestionar la demanda de sòl industrial i a millorar el posicionament competitiu del territori en l'esfera industrial.

El programa s'ha centrat en treballar en dos fronts:

a) Identificar, estructurar i valorar l'oferta d'espai econòmic per a activitats disponible mitjançant la gestió publicoprivada de les zones d'interès econòmic i comercial, atenent a les característiques de cada tipus d'espai. En aquest sentit s'ha creat un espai web en coordinació amb el Col·legi d'API de Girona per gestionar i actualitzar l'oferta existent a través de la col·laboració dels professionals immobiliaris, que seran els que mantindran actualitzada l'oferta del portal a través de la seva tasca diària. Aquest web ha d'entrar en funcionament en els primers mesos de 2015 sota el nom de *Invest in Girona Figueres*.



b) Desenvolupar eines i estratègies per activar i promocionar aquests espais i captar inversió estrangera i interior.

Com a línies estratègiques, programes i accions s'han marcat:

Línia 1. La gestió de processos

- Establir una estructura organitzativa per a Girona i per a Figueres, i una taula de treball que ho impulsi, que en el cas de Girona ja està constituïda.
- Establir processos interns, definint els procediments i el manual d'actuació.
- Definir els processos de coordinació externa a través d'un mapa de clústers de coordinació, convenis de col·laboració i connexió dels agents privats.

Línia 2. Pla operatiu de comercialització

- Material de suport, especialment centrat en l'espai web i els *books* de promoció en diferents idiomes que redireccionen a la informació del portal web; logotips i components; material de marxandatge, i vídeo promocional.
- Programa de recerca d'inversions, a partir d'activar les potencialitats del territori, definir el perfil empresarial inversor i els mercats potencialment atractius i realitzar comercialització directa.

Línia 3. Gestió de territori

- Programa d'actuacions en polígons, a partir de la identificació de l'oferta disponible, d'impulsar el teixit associatiu i un pla d'inversions.
- Programa d'actuacions motores a partir de seguir les estratègies del RISC3CAT i grans projectes.
- Programa d'incentius per a atracció d'inversions a través de cercar i establir línies de finançament pròpies i de l'homogeneïtzació fiscal i l'agilització dels tràmits.



Pla estratègic de promoció econòmica i ocupació

Des de la Regidoria d'Ocupació i Empresa s'ha presentat un nou projecte al Programa de desenvolupament local 2014 del SOC per tal de formular un pla estratègic de promoció econòmica i ocupació de Girona i el seu entorn urbà (Ex. PE-24/14). El SOC ha concedit una subvenció de 50.000€, corresponent al 80% del preu total, que ascendeix a 63.000€ (IVA inclòs). L'estudi s'ha de licitar i redactar durant el 2015.

L'objectiu és definir i activar un pla estratègic dins del marc participatiu de l'Agència de Promoció Econòmica amb la voluntat de treballar per a la dinamització econòmica i la promoció de l'activitat i l'ocupació amb una perspectiva estratègica i a través de xarxes de col·laboració en què s'impliquin tots els agents socioeconòmics de la ciutat i el seu entorn.

Els objectius específics són: 1. Articular i connectar els actors del territori per tal de crear sinergies de treball; 2. Facilitar la connexió capital/empresa que impulsi projectes empresarials sòlids i capti inversions; 3. Millorar les competències i capacitats professionals de la població; 4. Treballar per a una ciutat innovadora; 5. Posicionar i projectar la marca Girona internacionalment com a destí i origen d'activitat econòmica; 6. Impulsar el talent i l'emprenedoria; 7. Promocionar el treball conjunt entre el capital humà, els emprenedors i els agents econòmics per tal de potenciar un teixit econòmic diversificat basat en la tecnologia i el coneixement.

2.2.2. Ordenació de les activitats d'oci nocturn

Comissió d'Oci Nocturn

Durant el 2014 la Comissió d'Oci Nocturn s'ha reunit en 28 ocasions per tal de dur a terme un seguiment de les accions i actuacions orientades a aconseguir un equilibri i garantir la convivència entre les persones que desenvolupen l'activitat empresarial en franja horària nocturna, i d'aquelles que volen gaudir de l'oferta de lleure, i de les persones que en aquesta mateixa franja horària volen descansar.

Les reunions de la Comissió esdevenen un punt de trobada amb totes les àrees de l'Ajuntament implicades directament o indirectament amb l'oci nocturn, on es posa en comú la informació rebuda per les diferents àrees, es debaten els aspectes més importants, es prenen decisions en les actuacions que es duen a terme, s'estableixen criteris de prioritat, etc. Des de l'Àrea de Promoció i Ocupació es sistematitzen i classifiquen les queixes de veïns rebudes en qualsevol àrea de l'Ajuntament, així com també les actes policials aixecades per la Policia i el conjunt d'accions empreses per cadascun dels establiments.

De totes les incidències remarcables, les conductes incíviques d'alguns dels consumidors d'aquest tipus d'oci és el major problema detectat, ja que afecta de manera intensa al descans de les persones. Tanmateix, i coincidint amb l'aplicació de l'Ordenança reguladora de les condicions d'instal·lació, funcionament i intervenció de determinats establiments públics dedicats a la restauració, espectacles i/o activitats recreatives i l'Ordenança de civilitat, ambdues aprovades l'any 2012, han disminuït substancialment les molèsties provocades pels establiments d'oci nocturn, tant causades per problemàtiques acústiques com per problemes derivats de la neteja de la via pública.

Nombre de reunions

Comissions	2012	2013	2014
Comissió Oci Nocturn (plenari)	22	35	28

Integrants Comissió d'Oci Nocturn

Àrea	Regidoria o servei
Ciutadania	Sostenibilitat: Cap d'àrea i 1 tècnic Mobilitat: Cap d'àrea i 1 tècnica Seguretat: Sotsinspector, sergent de nit i caporal de nit
Promoció i Ocupació	Promoció (Regidora d'Ocupació i Empresa): Cap d'àrea, 1 arquitecte tècnic, 1 tècnica i 1 aux. administratiu Urbanisme: Cap d'àrea, Cap de Serveis Jurídics, Cap de Servei de Planejament i Llicències d'Obres en Zones d'Especial Protecció Activitats: 2 tècnics
Hisenda i Gestió Municipal	Serveis Jurídics: Assessor de la Comissió Jurídica

Mesures orientades a pal·liar les molèsties provocades per l'oci nocturn

Amb la intenció de reduir les molèsties reiterades que provoca el desenvolupament de les activitats d'oci nocturn i amb la presència a la via pública de persones que fan ús del seu temps d'oci en aquesta franja horària, s'han seguit impulsant un seguit de mesures de control i prevenció per a la promoció del civisme i el respecte a les persones i els seus drets. En aquest sentit s'han portat a terme les mesures següents:

- Declaració de la moratòria consistent en la suspensió de l'atorgament de llicències d'activitats relatives a l'hostaleria i l'oci a les zones amb més afluència d'aquests locals.
- Major presència d'agents cívics a les zones d'oci nocturn per tal de reduir els comportaments incívics dels usuaris.
- Protocols de terrasses per als establiments de restauració i oci, amb actuacions contundents en cas d'incompliment.
- Determinació d'un horari de terrasses per als establiments de restauració i oci de la ciutat, tenint en compte la sensibilització acústica de barris i carrers.
- Reunions i seguiment amb les diferents associacions de veïns afectades per les molèsties derivades de l'oci nocturn.
- Reunions i seguiment amb els responsables dels establiments d'oci en què es detecta qualsevol tipus de problemàtica associada a l'establiment.

Elaboració del projecte "Conciliadors nocturns"

Amb la voluntat d'ampliar la presència de conciliadors nocturns a les zones d'oci nocturn de la ciutat i així reduir els comportaments incívics dels usuaris, des de l'Àrea de Promoció i Ocupació s'han contractat un total 14 conciliadors nocturns al llarg de l'any. Aquestes persones desenvolupen una tasca informativa i mediatòria per tal d'evitar comportaments incívics que sovint es produeixen en horari de nit, centrant la seva presència a les zones amb més concentració d'establiments d'oci de dimecres a diumenge. Inicialment se'ls forma a partir de sessions informatives amb la Policia Municipal i es fa seguiment setmanal amb els tècnics de l'Àrea de Promoció així com amb responsables policials.

Aquest any s'ha comptat amb:

- 6 conciliadors nocturns entre el gener i el juny, els quals varen ser contractats a partir del programa mixt Treball i Formació del Servei d'Ocupació de Catalunya, adreçat a persones aturades prioritàriament de 30 anys o més, que hagin exhaurit la prestació per desocupació i/o el subsidi, regulat per l'Ordre EMO, 210/2013, de 2 de setembre, cofinançat en un 50% pel Fons Social Europeu.
- 4 conciliadors nocturns a partir del mes de juliol del 2014 i que han finalitzat la seva tasca el mes de gener de 2015. La contractació ha estat possible gràcies al programa Treball i Formació del Servei d'Ocupació de Catalunya, adreçat a persones en situació d'atur beneficiàries de la renda mínima d'inserció, regulat per l'Ordre EMO 174/2014, de 5 de juny, cofinançat en un 50% pel Fons Social Europeu.
- 4 conciliadors nocturns del mes de desembre del 2014 al mes de gener de 2015. La contractació ha estat possible gràcies al programa Treball i Formació del Servei d'Ocupació de Catalunya, adreçat a persones en situació d'atur beneficiàries de la renda mínima d'inserció, regulat per l'Ordre EMO 221/2014, de 21 de juliol, cofinançat en un 50% pel Fons Social Europeu.

Regulació horaris de terrassa en períodes festius, de celebració d'esdeveniments i en període estival

La constatació del correcte compliment de l'Ordenança, la millora en la situació general de les problemàtiques que pot presentar l'oci nocturn i la resposta favorable de l'Oficina d'Informació i Atenció a la Ciutadania, ha permès que l'Ajuntament de Girona establís el 19 de març del 2014 el decret que regula l'horari de tancament de terrasses en funció d'una tipologia establerta de zones. Aquesta regulació s'ha realitzat en aplicació de l'article 27 de l'Ordenança reguladora de les condicions d'instal·lació, funcionament i intervenció de determinats establiments públics dedicats a la restauració, espectacles i/o activitats recreatives i les seves terrasses (BOP núm. 210 de 2 de novembre de 2012), en què es determina que l'horari límit de l'ocupació serà establert amb atenció a les peculiaritats de l'establiment, de la zona i de l'època de l'any.

Els horaris màxims per a les terrasses s'han ampliat en mitja hora a tota la ciutat durant el període de Setmana Santa, Temps de Flors i les Fires de Sant Narcís i en mitja hora a les zones B i C durant el període estival (del 24 de juny al 13 de setembre). L'ampliació ha estat d'una hora a totes les zones el dia 23 de juny amb motiu de la Revetlla de Sant Joan.

2.2.3. Ordenació d'activitats en establiments en planta baixa

Inventari de les activitats econòmiques dels establiments en planta baixa

Amb l'objectiu de reforçar el teixit empresarial de la ciutat, a partir del qual es vertebrava la riquesa i la creació d'ocupació al municipi, s'han detectat, identificat i les activitats econòmiques i empresarials actuals ubicades en planta baixa a la ciutat. D'aquesta manera s'ha obtingut, d'una banda, una radiografia del teixit comercial i de restauració local, i de l'altra, s'han pogut conèixer els locals i/o establiments que han quedat buits com a conseqüència del tancament d'una activitat. La mesura ha estat orientada tant a reforçar el teixit empresarial actual com a obtenir informació sobre els locals buits i les seves condicions, a fi i efecte de potenciar l'emprenedoria en diferents zones de la ciutat.

En aquest sentit, es va partir de la base de dades d'activitats econòmiques de què disposa la Regidoria d'Urbanisme i es va actualitzar a partir del treball de camp que s'ha realitzat durant el primer semestre d'aquest any. En total s'han detectat de 9.522 activitats econòmiques de les quals

6.745 eren de planta baixa. De les activitats identificades en planta baixa, 4.047 (un 60% d'elles) eren locals en actiu, mentre que el 40% restant es tractava de locals sense activitat econòmica. En el mateix estudi de camp es van identificar 366 canvis de nom i/o de titularitat de l'establiment. Tota la informació recollida ha estat traspasada a Urbanisme per tal que es pogués incorporar i actualitzar la informació ja disponible de la base de dades d'activitats de la qual disposa el consistori.

Per tal de dur-ho a terme, dues persones han donat suport a la mesura plantejada, gràcies al programa mixt Treball i Formació del Servei d'Ocupació de Catalunya, adreçat a persones aturades, prioritàriament de 30 anys o més, que hagin exhaurit la prestació per desocupació i/o el subsidi, regulat per l'Ordre EMO, 210/2013, de 2 de setembre, cofinançat en un 50% pel Fons Social Europeu, l'objectiu del qual és afavorir la inserció laboral de les persones participants i millorar la seva ocupabilitat mitjançant el desenvolupament de treballs de caràcter públic i interès social.

Àmbits especials d'ordenació de terrasses

L'Ordenança reguladora de les condicions d'instal·lació, funcionament i intervenció de determinats establiments públics dedicats a la restauració, espectacles i/o activitats recreatives i les seves terrasses, permet fer un tractament especial per a l'ordenació de terrasses en espais de major singularitat.

En aquest sentit, durant l'any 2014 s'han redactat els criteris per a l'adjudicació de terrasses que han de permetre adjudicar espais de terrassa en les zones de major densitat amb la màxima objectivitat, evitant actuar amb arbitrarietat i acotant al màxim les pautes per a la seva assignació. Aquests han de permetre, a més, marcar i fer respectar els límits d'atorgament de les zones a ocupar, així com l'alineació d'elements exteriors, garantir la circulació i el pas dels vianants i, al mateix temps, millorar la imatge de la ciutat i el servei donat als clients que en fan ús.

Aquests criteris s'han consensuat en 6 zones del centre de la ciutat, ja que és un dels llocs on es produeix una forta concentració d'establiments i de sol·licituds de terrassa en espais limitats i on l'ús de l'espai públic ha d'estar particularment cuidat i ben gestionat. Les zones de tractament especial han estat:

- Rambla de la Llibertat (tram central, entre el carrer de Besadó i el carrer dels Abeuradors).
- Carrer de la Cort Reial i rodalia (carrer del General Fournàs, carrer de les Ferreries Velles, plaça de l'Oli i plaça de les Voltes d'en Rosés).
- Plaça del Correu Vell
- Carrer del Pou Rodó
- Plaça de Sant Feliu
- Plaça de la Independència

En aquests espais s'ha establert i fet públic l'espai disponible (nombre de zones o mòduls) per a ocupació de terrasses. Els criteris i el repartiment en cada àmbit s'ha fet informant en tot moment els establiments afectats i amb la seva col·laboració, tot revisant l'experiència prèvia de l'any 2013. Aquests protocols han de regir la sistemàtica d'adjudicació i control de les terrasses dels establiments des de l'aprovació dels mateixos fins a la finalització de l'any 2015.

La tasca per a la gestió de les terrasses va dirigida també a donar suport en el dibuix dels límits de l'espai concedit a cada establiment a partir de una base georeferenciada. Durant el primer semestre de l'any s'han dibuixat el plànol de les terrasses dels dos espais de tractament especial i s'ha iniciat l'organització del treball en coordinació amb l'OMCA per tal de cobrir les terrasses dels establiments de tota la ciutat. Aquesta tasca s'ha dut a terme a partir del programa mixt Treball i Formació del Servei d'Ocupació de Catalunya, amb un delineant que ha donat suport en el dibuix dels límits de les terrasses concedits.

Estudis operatius

Informació econòmica i del mercat de treball

Des d'Ocupació i Empresa es recull informació detallada i actualitzada sobre l'evolució de l'ocupació i l'economia gironina amb l'objectiu que pugui servir d'orientació i suport a l'hora de planificar les diferents actuacions a portar a terme.

Especialment s'ha fet un seguiment de la situació i evolució del mercat laboral a la ciutat de Girona i la seva àrea d'influència en comparació amb la resta de territoris (demarcació de Girona i Catalunya). Aquest seguiment s'ha realitzat amb la redacció de diferents informes:

- *El mercat de treball a la ciutat de Girona* (elaboració mensual)
- *Perfil de l'atur a la ciutat de Girona* (elaboració trimestral)
- *Full mensual d'atur registrat i afiliació* (elaboració mensual)
- *Butlletí econòmic i del mercat de treball de Girona* (elaboració trimestral)
- *Informe sobre creació i destrucció d'empreses* (elaboració trimestral)

També s'ha elaborat informació per donar suport a altres serveis, com ara la redacció de l'*Anàlisi del mercat de treball i de l'activitat econòmica* pel Pla especial ciutat jardí de Sant Narcís.

Per tal de donar seguiment a aquesta tasca i ampliar el coneixement, des de la Regidoria d'Empresa i Ocupació es va presentar un pla de treball al programa d'agents d'ocupació i desenvolupament local (AODL) del SOC en la convocatòria 2013, sota el títol d'Observatori de l'Economia i l'Ocupació. Aquest AODL ha estat treballant durant el 2014 i s'ha renovat pel 2015.

2.3. Agència de Promoció Econòmica

2.3.1. Constitució de l'Agència de Promoció Econòmica

L'Àrea de Promoció i Ocupació va assumir l'encàrrec de determinar la filosofia i els mecanismes d'articulació d'un ens de promoció econòmica, entès com a xarxa col·laborativa entre els diferents agents socioeconòmics del territori per a la dinamització de l'economia gironina i la creació i consolidació de l'ocupació.

El 18 d'octubre de 2012 es va realitzar una reunió extraordinària del Consell Econòmic i Social de Girona (CESGI) en què es va exposar la intenció d'iniciar un procés encaminat a establir una nova forma de treball, un espai estable de col·laboració públicoprivada en el qual institucions, empreses i agents innovadors interactuïn en processos de reflexió, elaborin estratègies i executin accions i projectes destinats a promoure el creixement.

Com a resultat de la participació àmplia de tots els agents i de la reflexió i treball intern, durant el 2014 s'ha elaborat una proposta per posar en marxa aquest ens o xarxa col·laborativa. El 24 de juliol la Junta de Govern Local aprova la creació de l'Agència de Promoció Econòmica d'acord amb els objectius, estructura i funcionament que es recull en el document *Agència de promoció econòmica. Girona 2020*. Aquest document defineix l'estructura de funcionament i set línies de treball.

Estructura de funcionament

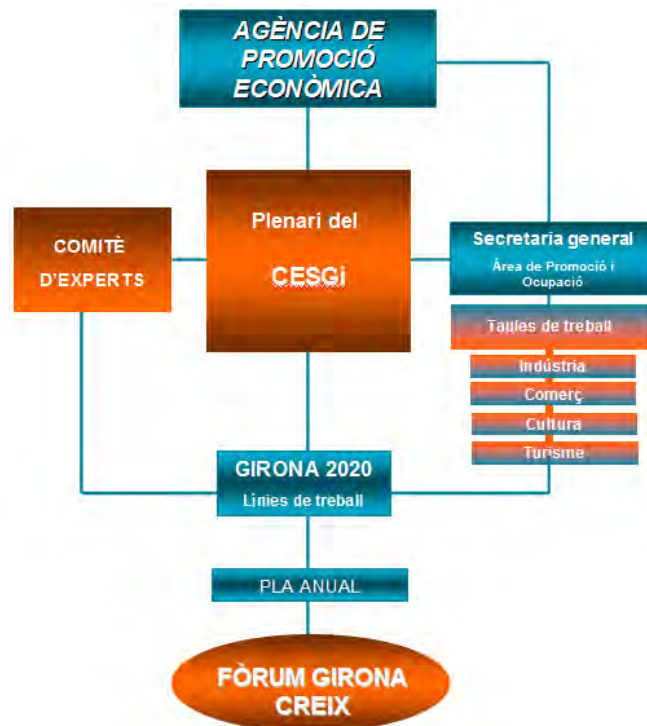

Línies prioritàries d'actuació

1. Articular i connectar els actors del territori per tal de crear sinergies de treball.
2. Facilitar la connexió capital/empresa que impulsi projectes empresarials sòlids i capti inversions.
3. Millorar les competències i capacitats professionals de la població.
4. Treballar per una ciutat innovadora.
5. Posicionar i projectar la marca Girona internacionalment com a destí i origen d'activitat econòmica.
6. Impulsar el talent i l'emprenedoria.
7. Promocionar el treball conjunt entre el capital humà, els emprenedors i els agents econòmics per tal de potenciar un teixit econòmic diversificat basat en la tecnologia i el coneixement.

El 20 d'octubre s'ha celebrat una nova sessió extraordinària amb els membres del CESGI i amb altres agents per tal de plantejar-ne un nou funcionament i un canvi en la configuració del seu Plenari com a nucli impulsor de l'Agència. L'objectiu és que aquest sigui ampliat i integri altres agents i institucions que participen i estan implicats directament en les dinàmiques socioeconòmiques del territori, en un moment especialment important per afrontar les noves estratègies de futur. En aquest plenari es presenta i s'aprova, d'una banda, l'Agència de Promoció Econòmica, els seus objectius i funcionament. D'altra banda, la proposta de modificació dels Estatuts del CESGI per tal de poder ampliar el Plenari i incloure altres institucions representatives, i fer la seva aprovació per poder iniciar la tramitació de modificació. Finalment s'inicia el treball de l'Agència de Promoció Econòmica amb

l'aprovació de les línies o eixos principals. S'acorda també, seguint el document de base de l'Agència, crear diverses taules de treball, prioritzant la taula de treball d'indústria.

El Plenari del CESGI, després de la modificació dels seus estatuts, ha d'estar compost per vuit representacions de l'Ajuntament de Girona, una per cada grup municipal i la resta designades per l'Alcaldia, i 20 representants d'altres institucions i agents socioeconòmics de la ciutat, proposats per les seves organitzacions.

Organismes i entitats de la ciutat que formen part del CESGI

Cambra de Comerç, Indústria i Navegació de Girona

FOEG - Federació d'Organitzacions Empresarials de Girona

PIMEC - Petita i Mitjana Empresa de Catalunya

AGE - Associació Gironina d'Empresàries

AJEG - Associació de Joves Empresaris de Girona

AENTEG - Associació d'Empreses de Noves Tecnologies de Girona

Fòrum Carlemany

Clúster Èxit Girona

Banc Sabadell

Caixabank

Caixa d'Enginyers

CCOO - Comissions Obreres

UGT - Unió General de Treballadors

Generalitat de Catalunya. Delegació Territorial d'Empresa i Ocupació a Girona

Diputació de Girona. Àrea de Règim Econòmic i Noves Tecnologies

UdG - Universitat de Girona

Parc Científic i Tecnològic de Girona

Consell Social de la Universitat de Girona

AENA Aeroport de Girona - Costa Brava

RENFE

2.3.2. Taula de Treball d'Indústria

La primera Taula d'Indústria, dins del marc de l'Agència de Promoció Econòmica, es constitueix com l'espai de treball conjunt, de consens, per avançar en acords i projectes que revitalitzin el sector industrial com un dels puntals de l'economia de la ciutat i el seu entorn.

El 26 de novembre de 2014 ha tingut lloc la primera sessió en què s'han convocat tots els membres del Plenari del CESGI, fent extensiva la convocatòria a altres actors interessats a participar en aquesta taula, com ara el Col·legi d'API de Girona, gremis associats a la FOEG i a la PIMEC o la TEG-Taula d'Enginyeria de les Comarques Gironines.

És una taula pensada amb una composició flexible perquè s'hi puguin incorporar en cada moment els agents que es considerin necessaris, però alhora amb el compromís i la implicació per part de les entitats i institucions per abocar-hi esforços compartits.

Un dels punts centrals de l'ordre del dia d'aquesta primera sessió ha estat la presentació dels objectius i estat de realització de l'estudi "Programa operatiu per a la promoció, difusió i captació d'inversions a l'espai urbà, industrial i tecnològic de les àrees urbanes de Girona i Figueres", projecte presentat a la convocatòria 2013 del Programa de suport desenvolupament local del SOC, en col·laboració amb l'Ajuntament de Figueres, com a oportunitat per dinamitzar les dues àrees urbanes més importants de les comarques gironines. El projecte ha comptat amb el suport del Col·legi d'API de Girona.

En la sessió s'ha insistit en què aquest és un projecte important per treballar des de la Taula d'Indústria. El seu èxit depèn de la participació activa de les entitats que hi són representades, aportant recursos des de les respectives organitzacions, facilitant col·laboracions i aliances, integrant les accions consensuades i generant, des del seu coneixement i expertesa, propostes encaminades a assolir el repte d'aconseguir captar inversions i generar activitat econòmica i ocupació de qualitat.

En la sessió s'ha acordat, a part de la col·laboració en el programa operatiu, la creació, des de l'Ajuntament, d'una intranet destinada a compartir la informació i documentació que des de l'Agència de Promoció es vagi generant i, per part de les entitats i organismes, proposar altres projectes concrets que es puguin treballar des de la Taula d'Indústria.

2.4. Empresa. Innovació i Promoció Empresarial

Girona Emprèn és el servei municipal de suport i foment a la creació d'empreses de l'Ajuntament de Girona i forma part de xarxa d'entitats de suport a l'emprenedoria Catalunya Emprèn. Des del servei s'organitzen accions de sensibilització per valorar el fet d'emprendre; accions d'informació i orientació en relació amb els principals aspectes a tenir en compte a l'hora d'avaluar la viabilitat d'una idea de negoci i els passos per crear una empresa; accions d'assessorament en l'elaboració del pla de negoci, des de la proposta de valor fins a l'estructura de costos i necessitats de finançament i/o tresoreria; accions de formació adreçades tant a persones emprenedores com a empresaris/àries novells a l'entorn dels diferents àmbits de gestió de l'empresa com d'habilitats empresarials, i accions de consolidació i seguiment telefònic o presencial durant els primers anys de vida del projecte empresarial.

2.4.1. Assessorament per a la creació d'empreses

Descripció de les accions:

- **Sensibilització:** Xerrades per sensibilitzar, fomentar l'esperit emprenedor i donar valor al fet d'emprendre. Dirigides a la població en general i en especial a joves i grups específics.
- **Informació i orientació:** Accions individuals o grupals en què es tracten els principals aspectes a tenir en compte a l'hora d'avaluar la viabilitat d'una idea de negoci i els passos per crear una empresa.
- **Assessorament:** Accions individuals per donar suport a l'elaboració del pla de negoci, des de la proposta de valor fins a l'estructura de costos i necessitats de finançament i/o tresoreria.
- **Formació:** Adreçades tant a persones emprenedores com a empresaris/àries novells a l'entorn dels diferents àmbits de gestió de l'empresa com d'habilitats empresarials.
- **Consolidació:** Seguiment telefònic o presencial durant els primers anys de vida del projecte empresarial.

Accions	Total 2014	Nombre de participants	Valoració de les accions sobre 10 (2014)	Total 2013	Nombre de participants	Valoració de les accions sobre 10 (2013)	Variació del nombre d'accions
Sensibilitzacions	63	661	9,3	49	435	9,22	28,57%
Informació i orientació	225	393	9,5	76	331	9,55	196,05%
Assessoraments	507	389	9,76	491	343	9,82	3,26%
Consolidacions	50	29	9,9	59	33	9,83	-15,25%
Activitats formatives	16	160	8,95	13	146	9,15	23,08%

Han participat al servei 1.106 persones diferents i s'han obert 328 projectes.

El 2014 s'han creat 82 empreses que han suposat la creació de 108 llocs de treball.

Descripció	2014	2013	Variació
Empreses creades	82	41	100,00%
Llocs de treball	108	52	107,69%

Plans d'empresa finalitzats 53

2.4.2. Serveis complementaris incorporats

Durant el 2014 s'han dut a terme altres accions complementàries a l'assessorament per a la creació d'empresa. Descripció de les accions:

- **Finançament:** Donar informació sobre els productes disponibles en matèria de finançament, assessorar a la persona emprenedora sobre el finançament que millor s'ajusta a les seves necessitats.
- **Autònoms:** Accions i iniciatives específiques per promoure el treball autònom.

Accions	Total accions 2014	Nombre de participants	Valoració de les accions sobre 10
Finançament	93	90	9,76
Autònoms	22	22	9,5

Tipologia projectes assessorats

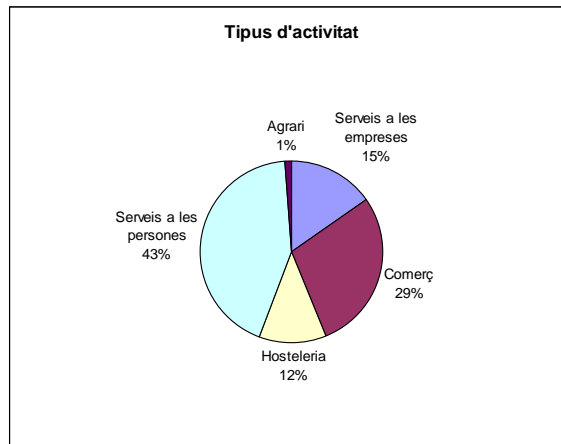
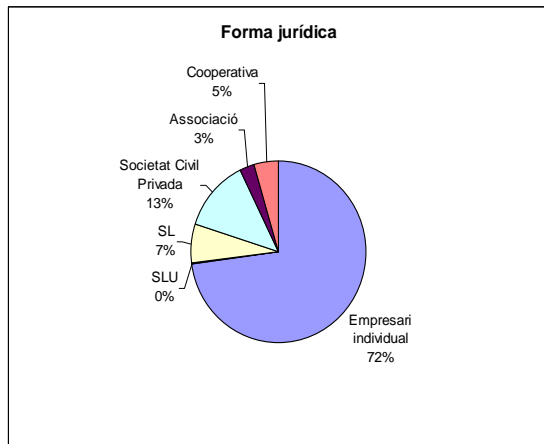

Tipologia usuaris

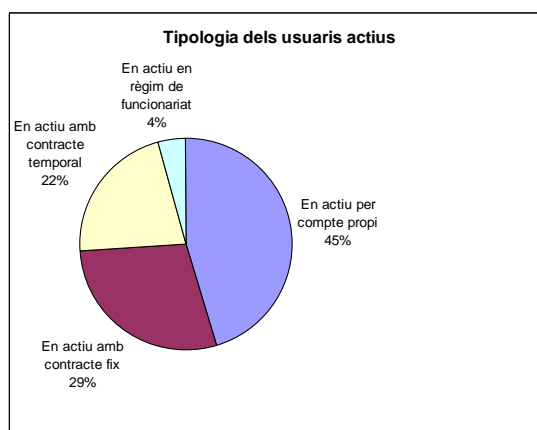
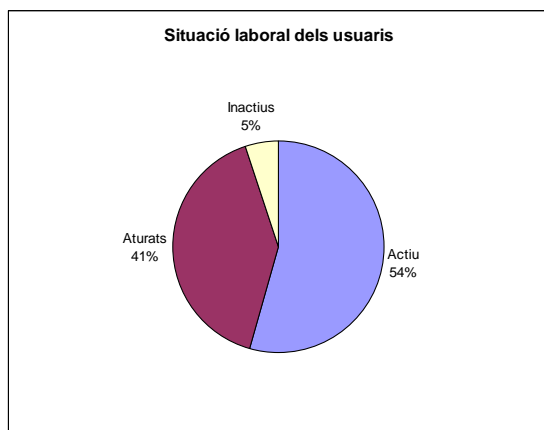
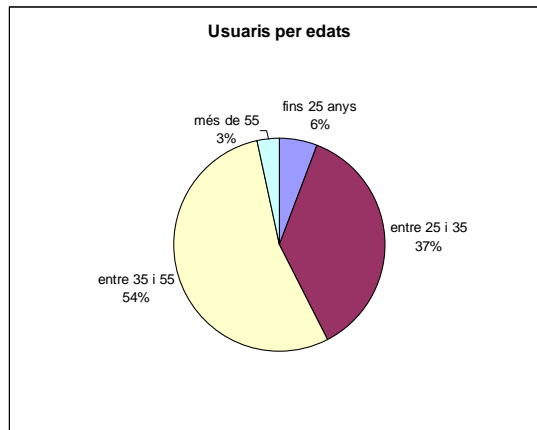
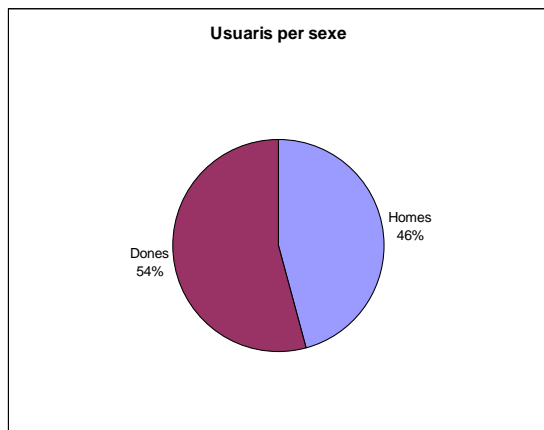

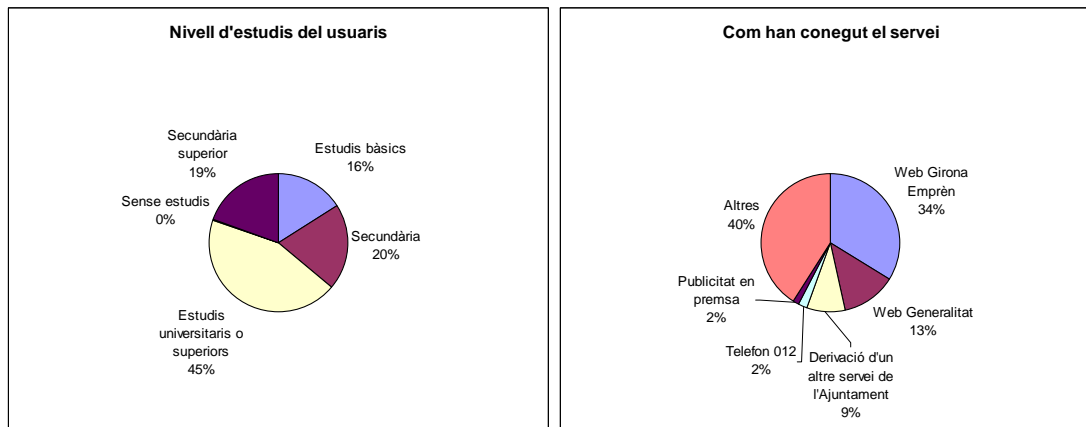

2.4.3. Formació per a les persones emprenedores

Cursos "Forma't en"

Durant l'any 2014, s'han realitzat 16 cursos "Forma't en", en 10 especialitats diferents, que sumen un total de 132 hores de formació, amb una assistència de 240 persones. La puntuació mitjana obtinguda com a índex de satisfacció ha estat de 8,89 sobre 10.

Amb la programació formativa del servei Girona Emprèn s'ha volgut millorar la competència de les persones emprenedores, tant a nivell actitudinal com de gestió empresarial, incidint especialment en l'ús de les TIC.

Relació de cursos "Forma't en"	Edicions	Durada	Assistents	Valoració ¹
Aprenent a ser emprenedor/a	2	8 h	31	9,75
Lidera els canvis posant les emocions al teu favor	1	8 h	15	9,23
Eines i conceptes bàsics d'economia i finances per emprendre un negoci	2	8 h	24	9,35
L'estratègia comercial: definició i execució	2	8 h	35	8,75
Tècniques de venda amb PNL	2	8 h	39	8,93
Pla de màrqueting i comunicació <i>low cost</i>	2	8 h	27	8,75
Màrqueting digital a les xarxes socials	1	8 h	17	8,13
Excel aplicat a la gestió de comerços	2	8 h	24	9,53
Fer un web amb Wordpress	1	8 h	14	8,38
Què cal saber per obrir un e-commerce	1	12 h	14	8,08

¹ Índex de satisfacció per la formació rebuda: aquest valor sobre 10 s'obté com a puntuació mitjana de tots els qüestionaris recollits, on es valoren els següents aspectes (ha respost a les meves expectatives; els continguts han estat adequats; aplicació pràctica dels coneixements adquirits; valoració formador/a; valoració del material utilitzat pel formador/a; puntualitat; valoració global).

Càpsules per a autònoms

A causa de l'elevat nombre d'emprenedors/res que opten pel treball autònom com a forma jurídica per crear empresa, s'han programat 4 càpsules formatives adreçades específicament a aquest col·lectiu, amb una participació de 61 persones. La puntuació mitjana obtinguda com a índex de satisfacció ha estat de 8,69 sobre 10.

Aquestes activitats formatives tenen una durada inferior a 4 hores, d'aquí que es considerin càpsules formatives.

Relació càpsules formatives per a autònoms	Edicions	Assistents	Valoració
Vull ser empresari/ària autònom: quins tràmits he de fer?	2	23	9,23
Facturació i llibres de registres. Aspectes bàsics	1	16	7,95
IRPF/IVA: aspectes bàsics dels impostos en la fiscalitat d'autònoms	1	22	8,88

Sessions "A Girona Emprèn parlem de"

Les sessions "A Girona Emprèn parlem de" són un espai de trobada d'emprenedors i empenedores per compartir l'expertesa de professionals en actiu que presenten les seves empreses, serveis i productes, alhora que comparteixen coneixements i experiències d'interès a tenir en compte en la planificació d'un projecte empresarial. La puntuació mitjana obtinguda com a índex de satisfacció ha estat de 8,64 sobre 10.

S'han dut a terme 12 sessions d'una durada entre 2 i 4 hores, a les quals han assistit un total de 161 persones.

Relació de sessions "A Girona Emprèn parlem de"	Assistents	Valoració
Novetats en l'IVA: criteri de caixa i modificació de reglament d'IVA	20	9,35
Com aconseguir més i millors clients que contractin els teus serveis	24	8,48
Aspectes a tenir en compte en els contractes de lloguer	11	8,18
Criteris de sostenibilitat 2.0	8	8,03
Aprendre finances jugant	13	9,13
Comunicació escrita al teu negoci	8	8,75
"Retail coaching". Estratègies per incrementar les vendes al comerç	10	8,20
Lidera la teva vida personal i professional a través de les emocions	19	8,60
El turisme creatiu i industrial: oportunitats innovadores per a empreses locals	12	7,85
Instagram: la xarxa social de la fotografia, eines i tècniques per a empreses i particulars	18	8,60
Aspectes tècnics i legals bàsics de la gestió de dades personals a l'empresa	10	8,10
Del comerç físic al comerç en línia	8	9,15

2.4.4. Dinamització digital TIC a persones emprenedores

Des de Girona Emprèn s'ha continuat fomentant l'ús de les TIC des del moment d'inici dels projectes emprenedors. S'han ofert cinquanta assessoraments TIC a projectes empresarials i n'han estat beneficiàries 54 persones. El tipus de consultes que s'han resolt fan referència bàsicament a temes de posicionament web i rendibilitzar la presència en xarxes socials, entre d'altres.

Paral·lelament s'han organitzat 22 càpsules formatives al voltant de les tecnologies de la informació i la comunicació, entre les quals s'ha tractat: e-mail màrqueting amb MailChimp, l'empresa a Internet, conceptes bàsics, habilitats digitals bàsiques amb eines de Google, introducció a les xarxes socials Facebook i Twitter, introducció als fulls de càlcul, generar codis QR, etc. Un total de 228 persones han assistit a les càpsules TIC el 2014.

Relació càpsules TIC	Inscrits	Valoració
E-mail màrqueting amb MailChimp	23	8.2
L'empresa a Internet, conceptes bàsics	13	8.92
Habilitats digitals bàsiques, eines de Google	8	8.65
Introducció a les xarxes socials Facebook i Twitter	17	8.45
Introducció als fulls de càlcul amb Excel	7	9.4
Aspectes legals de l'empresa a Internet	12	8.07
Generar codis QR	6	9.1
Habilitats digitals bàsiques, eines de Google	7	8.47
Elaborar presentacions i fer-les públiques a la xarxa (ALF)	8	8.57
Com millorar la posició del meu web als cercadors d'Internet	12	8.27
E-mail màrqueting amb MailChimp	22	8
Eines bàsiques de MailChimp	2	7.85
Ús i generació de codis QR	5	8.27
Presentacions amb programes d'ofimàtica	6	8.75
Habilitats digitals bàsiques amb eines de Google	4	9.47
Presentacions amb eines 2.0	3	8.45
Google Analytics i Google Adwords	27	9.25
Què és l'ACTIC?	3	-
Introducció als fulls de càlcul	4	7.95
Eines bàsiques de MailChimp	9	7.97
Conceptes bàsics d'e-commerce	16	9.2
L'empresa a Internet, conceptes bàsics	14	8.82

2.4.5. Yuzz Girona

El 2014 s'ha portat a terme la 4a edició del programa Yuzz, impulsat per la Divisió Universidades del Banco Santander, coordinat a Girona per l'Associació d'Empreses de Noves Tecnologies de Girona (AENTEG) i amb el suport de l'Ajuntament de Girona. Un total de vint-i-cinc joves amb una idea de negoci de base tecnològica han pogut formar part d'aquest programa que els ha facilitat les eines per poder valorar-ne la viabilitat per poder fer realitat algun dia el seu projecte. El guanyador d'aquesta edició ha estat Marc Carreras Barnada amb el projecte Protect Therm.

2.4.6. "Protagonistes"

Sis projectes emprenedors gironins han estat "Protagonistes" de la sèrie d'entrevistes engegades pel servei de suport a l'emprenedoria, Girona Emprèn. Els emprenedors, que havien demanat assessorament del servei municipal en el moment d'engegar la seva idea de negoci, expliquen el procés que els va portar a iniciar aquesta etapa, els problemes i plantejaments que van adoptar així com les dificultats i nous reptes de futur. Els protagonistes han estat: Celeste Senés de CoEspai, Sergi Baster de Puntcentric, Sergi Fernández de GirTic, Sandra Ciurana del Grup Pronet, Ivon Martiza de la Cooperativa Avancem Santa Clara i David Huerva de ARInnova i Skitude. El cost d'aquesta actuació ha estat finançat amb fons propis de l'Ajuntament de Girona i un ajut econòmic de la Diputació de Girona.

2.4.7. Girona, municipi cooperatiu

L'Ajuntament de Girona ha continuat impulsant, durant l'any 2014, la fórmula cooperativa com a model de gestió empresarial. Ho ha fet a través del programa Girona Municipi Cooperatiu, en col·laboració amb la Federació de Cooperatives de Treball de Catalunya. També s'ha adherit i ha donat suport al programa ARACOOOP del Departament d'Empresa i Ocupació de la Generalitat de Catalunya.

Per tal de fomentar la creació i el creixement d'empreses cooperatives, el Servei Girona Emprèn ha programat un total de 8 sessions introductòries a la fórmula cooperativa i 8 jornades; i ha assessorat específicament sobre la creació de cooperatives 16 projectes emprenedors en fase d'estudi. La puntuació mitjana obtinguda com a índex de satisfacció ha estat de 8.78 sobre 10.

El total de persones beneficiàries del Programa de foment de la fórmula cooperativa ha estat de 294.

Relació de jornades	Participants
Com i perquè transformar-se en cooperativa	15
Emprenedoria col·lectiva: una opció de futur	16
Fórmules de finançament per a projectes emprenedors	10
Cooperativisme a les indústries culturals	8
II Jornada tècnica sobre el procés de constitució de cooperatives	9
Innovant amb Design Thinking	5
Pensa en CO: emprèn de forma cooperativa	15
Fes economia sostenible, fent economia social i cooperativa	9

Les xerrades introductòries a la fórmula cooperativa s'han realitzat als IES Narcís Xifra i Masmitjà, IES Montilivi, Facultat de Lletres i Turisme, Escola Politècnica Superior, emprenedors del programa

Yuzz i col·lectiu de firaires del Centre Cívic Onyar. En aquestes sessions hi han participat un total de 179 persones, la majoria joves d'entre 16 i 25 anys.

2.4.8. Aixequem persianes

L'objectiu del programa Aixequem persianes és fomentar la màxima implantació d'activitats econòmiques comercials en locals situats en els carrers i barris més afectats per la crisi en relació amb el nivell d'activitat econòmica i millorar la cohesió social.

Aquest programa d'ajuts atorga una dotació econòmica als emprenedors que creen empreses destinada a sufragar despeses d'inici del negoci empresarial amb diners a fons perdut destinat a despeses de maçoneria, instal·lació, equipament, etc., sense les quals el negoci no podria dur-se a terme. Així mateix, el programa ofereix una línia d'ajuts econòmics a retornar en un termini màxim de 5 anys i altres ajuts a retornar amb serveis al Banc del Temps per a despeses com la taxa de llicència d'obertura, l'impost sobre construccions i obres, la taxa d'escombraries o la prima d'assegurança de cobrament de la renda. Així mateix, des del programa està disponible un ventall d'ajuts de suport i acompanyament tècnic a l'activitat, mitjançant assessoraments tècnics que van des d'informació sobre noves tecnologies, interiorisme dels locals, o assessorament i acompanyament tècnic a l'establiment i consolidació de l'activitat.

El programa Aixequem Persianes es va iniciar el juny de 2013 i es va impulsar inicialment com a prova pilot al barri de Sant Narcís, atès que és el barri que des de 2008 s'ha vist condicionat per l'impacte negatiu de les obres del TAV que han provocat el tancament de locals i l'aïllament urbanístic dels seus habitants. Fins a finals de 2014, van rebre assessorament específic 41 projectes empresarials i s'han beneficiat d'un ajut econòmic 7 projectes empresarials situats al barri de Sant Narcís amb una dotació de 13.582,80 €.

Aquest ajut es gestiona en col·laboració amb el Col·legi d'Agents de la Propietat Immobiliària, el Col·legi d'Administradors de Finques de Girona, l'Associació de Comerciants i PIMES Sant Narcís – Zona Sud – Plaça de l'Assumpció i l'Associació de Comerciants i Petits Empresaris de Sant Narcís – Sector Dominiques.

2.4.9. Bloom. Centre 3D i Tecnologies Emergents de Girona

L'Ajuntament de Girona ha executat entre 2010 i 2013 el projecte Clúster TicMedia de Girona en col·laboració amb el Parc Científic i Tecnològic de la Universitat de Girona. El projecte Clúster TicMedia de Girona va obtenir un ajut de Fons FEDER del Programa Operatiu Catalunya 2007-2013.

El Clúster TicMedia de Girona té per objectiu convertir la ciutat en un referent europeu en el desenvolupament de la tecnologia 3D. Amb aquest objectiu, el 20 de juny de 2012 es va inaugurar Bloom. Centre 3D i Tecnologies Emergents de Girona. Bloom és un centre singular a l'avantguarda de la tecnologia 3D i multimèdia que té el doble objectiu de promoure i atraure talent i empreses, així com fer de Girona el referent europeu en estereoscòpia.

El Bloom treballa en 4 línies d'acció:

- Infraestructura i serveis: posa a la disposició de les empreses, institucions i grups de recerca tecnologia d'avantguarda així com serveis de professionals.
- Difusió dels avantatges de la tecnologia estereoscòpica i les seves aplicacions: creant necessitats i fent perdre la por a la innovació.
- Formació: promou i col·labora en la formació dels professionals en les habilitats específiques que requereix la indústria. Bloom col·labora amb el Màster de Ficció Televisiva i Nous Formats que dirigeix Isaki Lacuesta.

- Promoció: promou i desenvolupa estratègies de *networking*, identificant els principals actors en 3D i multimèdia i connectant-los amb clients potencials tant en l'àmbit local com internacional.

El Bloom disposa de tecnologia orientada al camp audiovisual i multimèdia:

- Branca audiovisual: des de la preproducció fins a l'entrega del projecte, podem acompanyar i assessorar en totes les etapes, tant en 2D com en 3D, ja que disposem d'un complet *workflow* conformat per la darrera tecnologia en càmeres i equips d'edició i postproducció.
- Branca multimèdia:
 - Sistemes de projecció immersiva, com a un sistema portàtil 3D, un *full dome* de 360°/180°-240° o un hemisferi de 180°
 - Sistemes de captura de moviment de cos complet sense fils, fàcilment escalables i portàtils
 - Sistemes i perifèrics de realitat virtual/mixta, incloent cascos neuronals i guants de dades, així com superfícies tàctils
 - Complet *testbed* d'aplicacions i pàgines web conformat per Smart TV, pantalles tàctils, tauletes, mòbils de darrera generació o consoles de videojocs
 - Sistema de multiprojecció, capaç de controlar fins a 12 dispositius Full HD, llums, so, sistemes midi i amb capacitat de fer mapping de superfícies
 - Sistemes d'escaneig d'objectes i textures, per a la seva utilització en entorns virtuals, videojocs o industrials

El 2014 ha estat l'any de promoció internacional de Bloom. El projecte més significatiu, fruit del treball d'anys anteriors relacionats amb els mappings a la ciutat de Girona, ha estat el Festival Internacional de Mapping de Girona, el FIMG. Distribuït en una trobada del sector en format de jornades tècniques (2 dies) i un concurs internacional de mapping, en la seva primera edició aquest festival va fer de la ciutat la capital mundial del mapping durant uns dies. Empreses de fins a 8 països es van presentar a la convocatòria, el mapping inaugural i la ponència central de les jornades tècniques realitzades per una empresa referent del sector, com és la canadenca Moment Factory, i un jurat internacional de reconeguts especialistes.

Durant aquest 2014, a més, s'han continuat assessorant empreses del territori (més de 75 empreses), amb les quals s'han estudiat i valorat més de 75 projectes, 60 dels quals s'han pressupost i 45 han estat acceptats.

D'aquests projectes en podem destacar molts, però els més significatius són els següents:

- S'ha produït un mapping per al Festival MOT
- S'ha produït un mapping per a les Festes de Sant Narcís, en col·laboració amb l'artista Domènec Fita, que ha signat l'obra
- S'ha enregistrat un *teaser* 3D per a Art Infogràfic (client final: Turisme de Catalunya).
- S'ha produït una sèrie documental per a la Diputació de Barcelona.
- S'ha col·laborat estretament en el projecte cinematogràfic 3D *Barça Dreams*, de Jordi Llompart.

- El projecte cinematogràfic *L'assaig*, de Lluís Baulida, s'ha realitzat amb material de Bloom.
- S'estrenen els projectes cinematogràfics *Dos a la carta*, de Robert Bellsolà i *Murieron por encima de sus posibilidades*, d'Isaki Lacuesta (al Festival de Sant Sebastià), amb presència i mencions al centre Bloom.
- S'ha col·laborat estretament en el projecte de videodansa en 3D de NU2, que es presentarà al festival IDN.
- S'ha produït un vídeo d'entrevistes per al Pen Català, inclòs en el Manifest de Girona.
- S'ha impartit un *workshop* en tecnologia 3D, en col·laboració amb l'ERAM, i dues universitats europees.

A més, Bloom s'ha posicionat com un centre tecnològic de referència europea, entrant com a *partner* en dos consorcis europeus amb l'objectiu de desenvolupar projectes rellevants vinculats a la realitat virtual, la realitat augmentada, la gamificació, els videojocs i la neurociència. Malgrat que ambdós projectes no van acabar essent concedits, el paper de Bloom va ser molt reconegut pels responsables dels consorcis i comptaran amb Bloom per a futures propostes. Bloom també ha participat en dos processos públics de contractació per a l'Ajuntament d'Hostalets de Pierola (Barcelona) i per al Museu de les Ruïnes d'Empúries (L'Escala).

Tant en el cas dels projectes europeus, com en els processos de licitació local i en la resta de projectes impulsats (projecte per a la DIBA, mapping d'en Fita, FIMG, etc.), Bloom ha muntat equips de treball amb professionals i empreses del territori.

Bloom també ha desenvolupat un projecte intern amb tecnologia BCI, amb el qual s'aconsegueix controlar dos cotxes d'Scalextric amb la ment. Aquest projecte es va presentar juntament amb una conferència sobre neurociència al SATE SPAIN 2014, fet al Tibidabo (Barcelona) el mes de setembre, davant de més de 40 empreses internacionals amb molt bona acollida. L'organitzador de la jornada, la TEA Internacional, ha convidat al Bloom a repetir la presentació i la conferència al SATE Internacional, trobada mundial que es farà a Londres el 2015.

A més, s'han realitzat xerrades i conferències a: IV Fòrum del PCiTuDg, I Trobada del Observatorium 3D, V Jornades TIC i Salut.

2.5. Servei Municipal d'Ocupació

El Servei Municipal d'Ocupació (SMO) és un servei públic d'ocupació de l'Àrea de Promoció i Ocupació que té com a objectiu principal dissenyar i desenvolupar actuacions en matèria de formació i ocupació, facilitant l'accés i la permanència al mercat laboral al conjunt de la població gironina. Tot plegat, mitjançant l'articulació i optimització de les polítiques actives d'ocupació desplegades al territori, aplicant una metodologia sistemàtica de concertació amb els agents socials i econòmics, d'acostament a la realitat de les empreses, i d'atenció personalitzada del col·lectiu de persones en situació d'atur.

Entenent que el treball és un element clau per a la convivència, per millorar l'equilibri dels nivells de rendes de la ciutadania i per a la cohesió social, el Servei Municipal d'Ocupació ofereix una atenció personalitzada i de qualitat, prioritzant les accions que faciliten l'accés al treball de les persones que es troben allunyades dels circuits laborals normalitzats, així com l'estabilitat en el mateix, lluitant contra la precarització del treball de joves, dones i col·lectius en risc d'exclusió, mitjançant la qualificació professional i la promoció de mesures integradores.

Per tal de desenvolupar aquestes actuacions, el servei s'estructura en dos grans eixos o unitats de treball:

1. **La Unitat d'Intermediació**, que ocupa un lloc central en les modalitats i estratègies d'inserció, considera com a objectiu principal la consecució de llocs de treball per a les persones desocupades, generant renda per a les famílies i potenciant la cohesió social. Aquest eix té considerats dins dels seus objectius específics, els següents aspectes:

- Optimitzar l'ocupabilitat de les persones que es troben en situació d'atur, oferint serveis de formació transversal, orientació i assessorament laboral, a fi i efecte de millorar el seu posicionament en relació amb les exigències del mercat de treball i, en conseqüència, contribuir a augmentar les seves possibilitats d'inserció laboral.
- Promoure la prospecció del mercat de treball local, per tal de captar ofertes de feina a fi i efecte de facilitar la inserció laboral de les persones participants dels programes del Servei Municipal d'Ocupació, i dels demandants de feina en general, mitjançant diferents actuacions: recerca informació sobre empreses, contacte i visites, promoció igualtat oportunitats, difusió del servei, etc.

2. **La Unitat de Formació i Programes**, que per tal de promoure i garantir la formació i qualificació professional, desplega un conjunt de actuacions i projectes dirigits a la millora de les competències laborals de les persones en situació d'atur, especialment les que tenen més dificultats per incorporar-se al mercat de treball. Aquest eix o unitat té com a objectius prioritaris, entre d'altres, els següents aspectes:

- Promoure la qualificació professional de les persones en situació d'atur, oferint-los una formació ajustada a les necessitats del mercat de treball que respongui a criteris de competitivitat empresarial i capacitant-les per al desenvolupament qualificat de les diferents ocupacions i per l'accés al treball.
- Propulsar el contacte i la col·laboració amb el sector empresarial, amb l'objectiu de detectar i respondre de millor manera a les necessitats de les empreses en matèria de formació i de capacitació professional dels treballadors.
- Fomentar el reconeixement efectiu de la formació rebuda, mitjançant la coordinació i el treball en xarxa conjuntament amb el Projecte Integral de la Formació Professional a Girona.

2.5.1. Actuacions d'intermediació laboral

Acollida i accés al servei

El Servei Municipal d'Ocupació ofereix, a través de la web municipal, informació sobre el servei i un sistema d'inscripcions per als cursos, activitats de formació, i programes d'ocupació que es porten a terme al llarg de l'any. Pel que fa a les entrades i/o visites al web, l'any 2014 el del Servei Municipal d'Ocupació va registrar 124.014 entrades de visitants, xifra que posiciona el servei com el 6è més visitat de tot l'Ajuntament. Pel que fa a les pàgines vistes, dada en la qual es comptabilitzen les visualitzacions repetides d'una mateixa pàgina, la xifra ascendeix fins a 224.857 pàgines consultades.

Les estadístiques de visites al llarg de l'any són les següents:

Període	Pàg. vistes - consultes	Entrades - Visites
Gener	28.459	14.669
Febrer	25.933	13.416
Març	24.243	13.818
Abril	20.384	11.648

Maig	19.811	11.829
Juny	16.386	9.551
Juliol	14.767	8.063
Agost	10.583	6.271
Setembre	17.681	9.609
Octubre	17.421	9.740
Novembre	17.013	8.987
Desembre	12.176	6.413
Total	224.857	124.014

Rànquing de pàgines més visites (consultes)	Pàg vistes
Borsa de treball – Ofertes de feina	170.124
Pàg. d'inici	19.030
Formació per a l'ocupació	11.975
Punt de feina	4.723
Agenda	3.464
Girona Actua	3.161
Certificats de professionalitat	3.058
Orientació professional	2.784
Contacte	2.682
Presentació	1.616
Serveis a les empreses	1.392
Serveis a les empreses – Borsa de treball	358
Serveis a les empreses – Pràctiques en empreses	160
Serveis a les empreses – Ajuts a la contractació	152
Serveis a les empreses – Formació a mida	92
Serveis a les empreses – Lloguer d'espais	84
Serveis a les empreses – Empreses per l'ocupació (actualment aquest apartat no està visible)	2

Rànquing visites	Entrades
Borsa de treball – Ofertes de feina	113.047
Pàg. d'inici	8.227
Girona Actua	753
Formació per a l'ocupació	748

Contacte	336
Punt de feina	298
Certificats de professionalitat	200
Orientació professional	130
Agenda	97
Presentació	54
Serveis a les empreses	47
Serveis a les empreses – Lloguer d'espais	34
Serveis a les empreses – Ajuts a la contractació	15
Serveis a les empreses – Borsa de treball	12
Serveis a les empreses - Pràctiques en empreses	12
Serveis a les empreses – Formació a mida	4

També s'han atès de manera personalitzada les persones que han fet demandes d'informació, assessorament i orientació laboral. A partir del mes de juliol de 2014 s'ha posat en funcionament un registre que permet conèixer les característiques de les persones que acudeixen al Servei Municipal d'Ocupació, així com el tipus de demanda que han fet. En aquest sentit, durant el segon semestre de l'any s'ha atès 856 persones, el detall de les quals és el següent:

Sexe	Inscripcions	%
Home	516	60,3%
Dona	324	37,9%
Ns/Nc	16	1,9%
Total	856	100,0%

Tram d'edat	Inscripcions	%
16-24	188	22,0%
25-29	79	9,2%
30-34	123	14,4%
35-39	138	16,1%
40-45	118	13,8%
45-50	116	13,6%
50 anys o més	85	9,9%
Ns/Nc	9	1,1%
Total	856	100,0%

Població	Inscripcions	%
Girona	687	77,1%
Salt	102	11,8%
Altres	58	10,1%
Ns/Nc	9	1,0%
Total	856	100,0%

Barri	Inscripcions	%
Santa Eugènia – Can Gibert del Pla	265	38,6%
Sant Narcís	122	17,8%
Eixample	79	11,5%
Centre: Mercadal - Barri Vell - Carme	77	11,2%
Sud: Montilivi - Palau - Avellaneda	55	8,0%
Est: Pedreres - T.Gironella - St. Daniel – Vila-roja – Font de la Pólvora	35	5,1%
Oest: St. Ponç - Fontajau - Taialà - G. Sàbat - Domeny	32	4,7%
Nord: P. Major - Campdorà	17	2,5%
Montjuïc	5	0,7%
Total	687	100,0%

D'acord amb les dades, es pot observar que més de la meitat de les persones que acudeixen al Servei Municipal d'Ocupació per fer alguna demanda de manera presencial són homes, que gairebé una tercera part són joves de menys de 30 anys i que la demanda a partir de les persones de més de 50 anys decreix, i que gairebé el 80% són persones residents a la ciutat de Girona.

Tipus de demanda	Inscripcions	%
Orientació professional	373	33,5%
Formació ocupacional	386	34,6%
Girona Actua	84	7,5%
Punt de Feina	89	8,0%
Programes joves	98	8,8%
Altres	84	7,5%
Total	1.114	100,0%

La distribució per tipus de demanda indica que predomina l'interès per la formació ocupacional que es porta a terme des del Servei Municipal d'Ocupació, així com també per rebre orientació i assessorament laboral. A continuació, i amb percentatges similars, se situen les demandes d'informació per accedir a altres programes del servei, com ara Girona Actua, Punt de Feina i programes dirigits a joves (Joves per l'Ocupació i Fem Ocupació per Joves).

Pel que fa a les persones que sol·licitaven orientació laboral, en cas de tractar-se de residents als barris de Santa Eugènia i Can Gibert del Pla, se'ls ha ofert la possibilitat de participar en el Dispositiu d'Inserció Sociolaboral (projecte de Treball als Barris), mentre que a la resta se'ls ha atès al marge d'aquest dispositiu. D'aquesta manera s'ha ofert formació, assessorament i orientació laboral a 306 persones dels barris esmentats i a 104 persones de la resta de la ciutat de Girona.

Analizant les demandes ateses per mesos, s'observa una distribució similar a les ofertes de treball rebudes, amb una evolució descendent durant els mesos d'estiu i un punt d'inflexió el mes de setembre, que gradualment va disminuint durant el darrer trimestre de l'any amb una mitjana de 143 persones mensuals ateses els darrers 6 mesos de l'any.

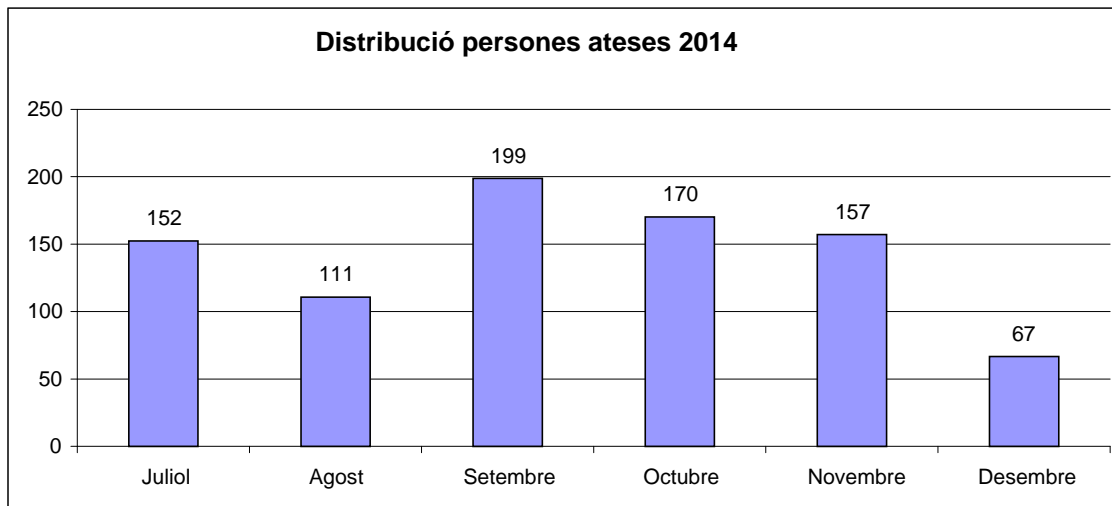

Dispositius d'Inserció Sociolaboral

Durant l'any 2014 s'ha desenvolupat un Dispositiu d'Inserció Sociolaboral, emmarcat en el Projecte de Treball als Barris, amb l'objectiu d'oferir mesures ocupacionals d'intermediació laboral i suport en la recerca de feina per a la població dels barris de Santa Eugènia i Can Gibert del Pla, atès que es tracta de barris amb una taxa d'atur important respecte del conjunt de la ciutat de Girona.

Han participat en aquest dispositiu un total de 306 persones en situació d'atur, de les quals un 58% són dones i el 42% restant són homes.

Si tenim en compte les edats de les persones participants, el percentatge més significatiu ha estat la franja compresa entre els 30 i 45 anys, que representa el 45% del total, mentre que el 29% tenen més de 45 anys i finalment el 26% restant són joves d'entre 16 i 29 anys. Aquesta distribució s'explica pel fet que durant l'any 2014 des del Servei Municipal d'Ocupació s'han portat a terme programes ocupacionals dirigits específicament als joves, per la qual cosa aquest col·lectiu ha estat menys representat en aquest dispositiu.

En relació amb el nivell formatiu, podem destacar que la major part de les persones ateses, el 25%, tenen un nivell formatiu equivalent als estudis primaris complets, en molts casos complementat per cursos de formació ocupacional o formació contínua. D'altra banda, el 15% té estudis de batxillerat, l'11% graduat en ESO, també l'11% cicle formatiu de grau mig, el 9% cicle formatius de grau superior i el 12% té ensenyaments universitaris. Finalment destacar que el 10% restant dels/de les participants no ha finalitzat l'etapa d'estudis primaris.

Pel que fa a actuacions individuals, s'han dut a terme un total de 306 diagnòstics ocupacionals i 627 tutories. Pel que fa a les accions grupals de formació, destacar que aquest dispositiu ofereix flexibilitat en la participació, a fi i efecte de poder dissenyar itineraris d'inserció personalitzats que s'ajustin a les

necessitats individuals. Les accions grupals portades a terme, són les que es detallen en la següent relació:

Accions	Nom de l'acció	Hores / participant	Total participants
Formació transversal	Alfabetització digital	24	32
	Orientació Laboral	16	45
	Coaching	16	48
Formació professionalitzadora	Espai català per a la recerca de feina	27	7
	Anglès per a hostaleria	60	8
	Manipulació d'aliments	6	18
	Atenció al públic	24	28
	Gestió de magatzem	30	7
	Tècniques de neteja	36	15
	Taller de marca personal	3	12
	Taller de Programació Neurolingüística (PNL)	15	10

En total han participat 115 persones a les accions grupals, amb una mitjana d'assistència de 30 hores per persona. La resta de participants s'ha atès de manera individual, mitjançant tutories personalitzades.

En el moment de finalitzar el programa es registra una inserció laboral del 37% (114 participants) dels/de les participants del dispositiu, percentatge que supera la previsió inicial situant-se a un nivell similar respecte a anys anteriors, i es preveu que s'anirà incrementat al llarg dels propers mesos.

Punt de Feina

Els serveis que s'han dut a terme des del Punt de Feina han estat els següents:

Punt de recerca activa de feina

El Punt de Feina és un espai tutoritzat per un tècnic d'ocupació que l'Ajuntament de Girona posa diàriament a disposició de les persones per facilitar-los la recerca activa de feina. Aquest servei ofereix informació, assessorament i orientació laboral amb l'objectiu de proporcionar les eines i els recursos necessaris per facilitar la incorporació i/o reincorporació de les persones al món laboral.

Durant l'any 2014 s'han atès 516 persones usuàries, amb un total de 2.464 visites, la qual cosa representa una mitjana de 4,8 visites per persona. D'aquestes, un 65,5% eren homes (338) i un 34,5% eren dones (178).

El percentatge de visites per trimestre ha estat el següent:

Visites	
1r trimestre	855 – 34,70%

2n trimestre	669 – 27,15%
3r trimestre	304 – 12,34%
4t trimestre	636 – 25,81%

Cal destacar que un 74,81% (386) dels usuaris/àries eren residents a la ciutat de Girona, dels quals un 45,35% (234) residents al barri de Santa Eugènia o Can Gibert del Pla. Un 8% provenia de la ciutat de Salt; la resta, en un percentatge inferior, provenien d'altres municipis de la comarca del Gironès, el Pla de l'Estany, la Selva i el Baix Empordà.

Pel que fa a l'avaluació de l'activitat diària del Punt de Feina, els usuaris enquestats de manera aleatòria, van valorar amb un 4 (puntuació màxima) l'atenció rebuda pel personal del servei, la claredat en les explicacions i la resolució de dubtes.

Informàtica bàsica per a la recerca de feina

La formació en informàtica bàsica per a la recerca de feina ha tingut com a objectiu ajudar als participants a saber aplicar les tecnologies de la informació a la recerca de feina: introducció a la informàtica, tractament de textos per fer un currículum, correu electrònic i cerca de feina per Internet. Aquesta formació ha tingut una durada total de 24 hores, distribuïdes en sessions de 2 hores tres dies a la setmana. Al llarg del 2014 s'han realitzat 6 tallers als quals han assistit un total de 92 persones.

Monogràfics per a la recerca de feina

Entre els mesos de febrer i desembre s'han realitzat un total d'11 monogràfics sobre temes relacionats amb l'ocupació i la recerca de feina, de dues hores i mitja de durada cadascun. En total hi han assistit 125 persones distribuïdes al llarg de l'any.

Sobre un total de 4 punts, el 76,98% dels usuaris/àries valora l'atenció rebuda pel servei amb un 4 i el 19,84% amb un 3; un 65,87% valora la infraestructura del servei amb un 4 i un 29,37% amb un 3 i pel que fa als efectes sobre la inserció un 30,16% ho valora amb un 4, mentre que el 43,65% ho fa amb un 3.

Monogràfic	Data
L'entrevista de selecció. L'Elevator Pitch: una nova forma de presentar-nos	21 de febrer
Crea i amplia la teva xarxa de contactes professionals amb LinkedIn	7 de març
Coaching per a la recerca de feina: aprèn a gestionar els canvis	21 de març
Intel·ligència emocional en la recerca de feina	25 d'abril
Les empreses de treball temporal, una altra via de recerca de feina	6 de juny
Treballar a Girona: coneix el mercat de treball	20 de juny
Practiquem l'entrevista de selecció. El role playing	3 d'octubre
La comunicació efectiva per a la recerca de feina	17 d'octubre
L'art de vendre les teves competències com a candidat	7 de novembre
Aprèn a diferenciar-te amb la carta de presentació	21 de novembre
Circuits de formació per a persones en situació d'atur	22 de desembre

Borsa de treball i prospecció empresarial

Durant l'any 2014, des del Servei Municipal d'Ocupació s'ha continuat la tasca d'intermediació laboral mitjançant la gestió d'ofertes de feina, donant suport tant a les empreses com a les persones en recerca d'ocupació.

L'eina de treball utilitzada ha estat el portal públic d'ocupació Feina Activa, atès que l'Ajuntament de Girona, el juliol de 2013, es va adherir al programa d'intermediació i orientació laboral "Feina en Xarxa", impulsat pel Servei d'Ocupació de Catalunya (SOC) i la Diputació de Girona. Un dels objectius principals d'aquest programa consisteix a treballar de manera coordinada amb tots els agents que donen suport a la inserció laboral des del territori de Girona, a fi i efecte de millorar l'atenció a les persones usuàries i potenciar un ús més eficient dels recursos.

Pel que fa a la prospecció empresarial, les principals línies de treball que han marcat aquesta activitat durant l'any 2014, han estat les següents:

- Informar i apropar els serveis del Servei Municipal d'Ocupació a les empreses
- Captar ofertes de treball per facilitar la inserció dels usuaris/es del servei
- Cercar la col·laboració de les empreses per acollir alumnes en pràctiques
- Informar, assessorar i fomentar la col·laboració de les empreses vers els programes ocupacionals executats

A aquests efectes, l'equip de prospecció ha realitzat 477 visites i reunions amb les empreses. Aquest treball de contacte amb les empreses per informar-les, assessorar-les o per a la gestió d'ofertes de feina, ja sigui de forma telefònica o presencial, ha permès ampliar en 445 empreses la cartera d'empreses del servei.

Sector econòmic: Noves empreses registrades	Quantitat	%
Hostaleria	65	14,6%
Comerç	115	25,8%
Noves tecnologies	21	4,7%
Construcció	36	8,1%
Indústries manufactureres	35	7,9%
Assessories, gestories i consultories	21	4,7%
Neteja	16	3,6%
Altres	136	30,6%
Total	445	100,0%

Els sectors més representatius han estat el sector comerç i el de l'hostaleria, que sumats representen un 40,4% del total de les noves empreses registrades al Servei Municipal d'Ocupació.

Desglossant el sector comerç, el comerç al detall representa un 70% de les empreses noves contactades. Dins d'aquest sector, les empreses dedicades al comerç d'alimentació i begudes són les més significatives i representen un 23% del total.

Es tracta principalment d'empreses privades petites i mitjanes, ubicades majoritàriament a la ciutat de Girona i la seva àrea urbana. Concretament 209 noves empreses estan situades a Girona ciutat i 110

empreses a l'àrea urbana de Girona, destacant les poblacions de Salt, Vilablareix, Besanó, Riudellots de la Selva, Sarrià de Ter i Sant Julià de Ramis.

Pel que fa a les ofertes de feina, durant l'any 2014 s'han gestionat 769 ofertes, que han suposat 994 llocs de treball. Un total de 556 ofertes (73%), s'han publicat a la web del servei, mitjançant el portal públic d'ocupació Feina Activa, mentre que la resta s'han gestionat internament i s'han cobert mitjançant els usuaris/es dels diferents programes ocupacionals gestionats des de l'SMO.

Les inscripcions que s'han rebut mitjançant aquest aplicatiu han estat 14.496, amb una mitjana de 26 persones inscrites a cada oferta.

Principals indicadors Borsa de treball	Quantitat
Ofertes de feina gestionades	769
Llocs de treball gestionats	994
Inscripcions rebudes borsa online	14.496

El sector serveis, en general, ha concentrat la gran majoria d'ofertes de feina. El perfil més sol·licitat ha estat el de personal del sector d'hostaleria (cambrer, cuiner, ajudant de cuina, ajudant de cambrer, cocteler, recepcionista bar-restaurant, etc) amb 128 ofertes gestionades, que representen 155 llocs de treball. Seguidament, les ofertes de caire administratiu (administratiu/va, auxiliar administratiu/va, comptable) ha concentrat 99 ofertes, que han suposat 103 llocs de treball. També han tingut un pes molt important les ofertes del sector comerç, com a dependent/a de comerç, amb un total de 86 ofertes. El perfil de comercial i venedor/a ha aportat un total de 82 ofertes. Del sector industrial, el perfil d'operari/a industrial, amb 58 ofertes, i de mecànic/a industrial amb 43 ofertes, han estat els més sol·licitats.

La resta de perfils sol·licitats més significatius, han estat el de netejador/a, formador/a, mosso de magatzem i operari/a del sector de la construcció. Per últim, han destacat les ofertes del sector de les noves tecnologies (programadors/es, dissenyadors/es web,) i el del personal sanitari (auxiliar de clínica, infermers/es, cuidadors, terapeutes, etc).

Ocupació	Ofertes	%	Llocs de treball	%
Personal d'hostaleria	128	16,6%	155	15,6%
Personal administratiu	99	12,9%	103	10,4%
Dependent/a de comerç	86	11,2%	131	13,2%
Comercial i venedor/a	82	10,7%	103	10,4%
Operari/a industrial	58	7,5%	98	9,9%
Netejador/a	44	5,7%	66	6,6%
Mecànic/a industrial	43	5,6%	49	4,9%
Formador/a	33	4,3%	34	3,4%
Mosso Magatzem	27	3,5%	36	3,6%
Operari/a construcció	27	3,5%	31	3,1%
Programador/a, disseny web	26	3,4%	32	3,2%
Personal sanitari	25	3,3%	33	3,3%
Logística i transport	22	2,9%	23	2,3%

Activitats recreatives	16	2,1%	24	2,4%
Serveis personals	8	1,0%	13	1,3%
Altres	45	5,9%	63	6,3%
Total	769	100,0%	994	100,0%

En conseqüència, l'activitat de gestió de la borsa de treball ha generat un total de 416 contractes laborals per als usuaris/es del servei.

Una altra de les activitats que s'han realitzat des de prospecció ha estat la recerca d'empreses col·laboradores per a què els usuaris/es dels diferents cursos de Formació Ocupacional i del programa Joves per l'Ocupació hagin pogut realitzar les pràctiques incloses en els respectius programes formatius. En aquest sentit, s'han signat convenis de col·laboració amb un total de 78 empreses.

Llocs de treball i pràctiques d'empresa	Quantitat
Llocs de treball coberts	541
Llocs de pràctiques en empreses gestionats	78

2.5.2. Programes de qualificació professional

Programa "Joves per l'Ocupació"

El programa combina accions d'orientació, seguiment individualitzat, formació i adquisició d'experiència professional en empreses amb l'objectiu de facilitar la inserció laboral de els/les participants i, alhora, fomentar el seu retorn al sistema educatiu. El programa està regulat per l'Ordre EMO/251/2014, de 4 d'agost, per la qual s'estableixen les bases reguladores per a la concessió de subvencions del Programa d'experiència professional per a l'ocupació juvenil a Catalunya Joves per l'ocupació, i s'obre la convocatòria per a l'any 2014 i la convocatòria anticipada per a l'any 2015.

El col·lectiu destinatari són joves d'entre 16 i 25 anys en situació d'atur amb dèficits formatius i baixa qualificació. S'entén per a persones joves amb baixa qualificació, aquelles que no disposen del graduat en ESO o que, tot i haver-lo obtingut, no han continuat amb els estudis postobligatoris i han abandonat el sistema educatiu.

Els itineraris formatius impartits han estat: auxiliar de cambrer/a, auxiliar de cuina, recepcionista d'oficina, instal·lació i manteniment industrial, operacions auxiliars a la indústria alimentària, activitats auxiliars de comerç.

Per tal de cobrir les 90 places atorgades pel SOC, s'han derivat al programa un total de 815 persones procedents de les fonts que tot seguit es detallen:

Font de derivació	Quantitat	%
Ajuntament de Girona: Servei Municipal d'Ocupació	267	32,76%
Ajuntament de Girona: Estació Jove	39	4,79%
Generalitat de Catalunya. Servei d'Ocupació de Catalunya: OTG	383	46,99%
Generalitat de Catalunya. Departament d'Ensenyament: CFA Girona	85	10,43%

Generalitat de Catalunya. Departament d'Ensenyament: Centres Educació Secundària	23	2,82%
Altres	18	2,21%
Total	815	100,00%

Els resultats obtinguts, a nivell general, són molt positius. Totes les accions formatives s'han finalitzat dintre del calendari previst i amb la totalitat d'hores previstes. En relació amb l'assistència, tot l'alumnat ha superat el 80% d'assistència adquirint el dret a obtenir el certificat del curs.

Un dels trets característiques del programa és l'etapa d'adquisició d'experiència pràctica que segueix a la formació professionalitzadora, ja sigui a través de pràctiques laborals no remunerades o de contracte. Aquesta acció ha tingut molt bona acollida per part del teixit empresarial, que valora de forma molt positiva la possibilitat de contribuir a la formació pràctica dels joves adaptant-la als requeriments reals de l'empresa, tal com demostra l'elevat nombre d'empreses col·laboradores.

Empreses que han contractat	Empreses que han ofert pràctiques	Total empreses col·laboradores
30	20	50

Pel que fa a les pràctiques en empreses, permeten complementar la formació professionalitzadora i incrementar l'ocupabilitat de els/les joves que no han consolidat de manera suficient les competències transversals i/o tècniques per optar a la contractació. En aquesta edició del programa, s'han formalitzat 27 convenis de pràctiques:

Especialitat formativa	Pràctiques + contracte(1)	Pràctiques + contracte extern(2)	Només pràctiques
Activitats auxiliars de magatzem	0	0	1
Auxiliar de cambrer	2	1	0
Auxiliar de cuina	5	0	2
Recepcionista d'oficina	1	0	3
Electromecànica industrial	2	0	0
Operacions auxiliars a la indústria alimentària	6	2	2
Total alumnes	16	3	8

(1) contractes en la mateixa empresa on s'han realitzat les pràctiques

(2) contractes en empreses diferents a les que s'han realitzat les pràctiques

El 59,26% de les persones que han realitzat pràctiques han continuat a la mateixa empresa amb un contracte laboral, l'11,11% s'han inserit en una empresa diferent i un 29,62% no ha accedit a cap contracte laboral. En aquest sentit, les pràctiques es presenten com una eina molt efectiva per l'accés al mercat laboral, en tant que més del 70% d'alumnes que hi ha accedit ha obtingut un contracte laboral posterior.

La durada mitja ha estat de 45 hores i el 92,3% de l'alumnat les ha finalitzat amb èxit.

Pel que fa a la contractació laboral, la part d'experiència professional s'ha reservat a l'alumnat que, durant el curs, ha demostrat tenir assolides les competències tècniques, transversals i de base per a l'accés al mercat laboral. Així el 88,1% d'experiències han arribat a la finalització tal com estava previst i amb una molt bona valoració, tant per part de les empreses com de els/les participants.

El 79,25% dels contractes s'han acollit a la subvenció establerta pel programa. Les empreses valoren molt positivament el fet de rebre una compensació pel cost d'aprenentatge que suposa la contractació. A continuació es mostren els contractes per itinerari formatiu:

Especialitat formativa	S'acullen a la subvenció	No s'acullen a la subvenció	Total contractes
Activitats auxiliars de magatzem	8	2	10
Auxiliar de cambrer	6	2	8
Auxiliar de cuina	7	4	11
Recepcionista d'oficina	2	2	4
Electromecànica industrial	8	0	8
Operacions auxiliars a la indústria alimentària	11	1	12
Total contractes	42	11	53

En total, s'han formalitzat 60 contractes: 53 relacionats amb l'itinerari formatiu i 7 en altres sectors. La previsió era de 40 contractes relacionats amb l'itinerari, per tant s'han formalitzat 13 contractes més dels que estaven inicialment previstos al projecte.

Contractes previstos	Contractes subscrits	Desviació
40	53	+32,5%

Programa "Fem Ocupació per a Joves"

Fem Ocupació per a Joves (FOJ) és un programa innovador i integral que combina accions de formació, adquisició d'experiència professional en empresa i seguiment individualitzat. El programa s'ha adreçat a joves de 18 a 30 anys en situació d'atur amb formació d'ESO i/o batxillerat i/o CFGM. El programa s'ha desenvolupat des del 18 de desembre del 2013 i té vigència fins al 17 de març de 2015. Hi han participat 30 persones, és a dir que s'han realitzat 30 contractes de treball lligats a una subvenció per a la contractació dels joves durant 6 mesos.

En el procés de selecció de candidats/es s'han entrevistat a 182 joves. La selecció de participants s'ha realitzat principalment per derivació de joves des de l'OTG de Girona, per inscripció a les ofertes de feina de l'aplicatiu de Feina Activa i la web de l'Ajuntament de Girona i finalment per derivació d'ens locals i entitats del tercer sector de Girona.

A partir de la prospecció del teixit empresarial gironí, associacions empresarials i gremials i diferents accions de difusió del programa, s'han generat contractacions dins el programa i s'ha assolit l'objectiu del 100% de les contractacions previstes inicialment. S'han gestionat 26 ofertes i s'han cobert 16 d'elles en els següents llocs de treball:

Ocupació	Insercions
Comercial	2

Teleoperadors/ores	3
Reposadors/es - logística/magatzem	10
Tècnics/iques	2
Auxiliars comptables-administratius/ives	6
Auxiliars d'ajuda a domicili	5
Netejadors/ores	2

En finalitzar el programa el 33,4%% dels participants han continuat la seva contractació.

El 60% dels participants tenien experiència laboral prèvia i el 40% han accedit a la primera ocupació mitjançant aquest programa. D'aquest 60% amb experiència laboral prèvia, un 77,8% han estat persones en situació d'atur de més de 6 mesos i el 22,2% han estat aturats de menys de 6 mesos.

S'ha donat un predomini de dones que han participat en el programa. El 60% de les participants han estat dones i el 40% homes. Quasi la meitat dels participants han presentat formació a nivell d'ESO, concretament el 47%, un 20% han presentat formació a nivell de Batxillerat i un 33% formació d'un Cicles Formatiu de Grau Mig.

El 71% dels/de les participants ha estat d'origen autòcton i el 29%, provinent de l'estranger. Els països d'origen de procedència més destacats són Amèrica Central 10% i el Magreb 10%. En un 3% respectivament han quedat representats els participants provinents d'Àsia, resta d'Àfrica i Europa de l'Est.

El 64% dels/de les participants residien a la ciutat de Girona. El 87% dels/de les participants residien a la comarca del Gironès, un 7% a la comarca de la Selva, un 3% a l'Alt Empordà i un 3% al Maresme.

Pel que fa a la formació, s'han gestionat 18 accions formatives diferents, entre 120h i 250h. La formació s'ha dissenyat en funció de les necessitats reals de l'empresa amb l'objectiu de millorar les competències tècniques al lloc de treball. Les accions formatives que han realitzat els/les participants del programa, han estat:

- Anglès: atenció al públic
- Auxiliar de comerç i atenció al públic
- Administratiu amb comptabilitat
- Venedor tècnic
- Delineant de construcció/CAD
- Auxiliar administratiu amb atenció al client
- Auxiliar administratiu polivalent
- Programador d'aplicacions informàtiques
- Guia de ruta
- Auxiliar de magatzem i comerç
- Informació al client

- Auxiliar de magatzem
- Iniciació a les tasques bàsiques de pisos d'allotjaments

Formació ocupacional (FOAP)

La formació ocupacional té com a finalitat oferir a les persones treballadores, prioritàriament a les desocupades, una formació ajustada a les necessitats del mercat laboral i afavorir així la productivitat i competitivitat de les empreses, així com la qualificació i la promoció dels les persones treballadores.

El SOC prioritza la impartició d'aquelles especialitats formatives conduents a l'obtenció de certificats de professionalitat. Els Certificats de Professionalitat són instruments d'acreditació de les qualificacions professionals, tenen caràcter oficial i validesa en tot el territori nacional. Un certificat de professionalitat configura un perfil professional entès com un conjunt de competències professionals identificable en el sistema productiu i reconegut i valorat en el mercat laboral. El SMO va iniciar el procés d'homologació d'espais per a l'obtenció de CP el 2009 i en aquests moments ja estem en disposició d'impartir 10 titulacions de CP; tot i així continuem treballant per a poder disposar de més espais conduents a l'obtenció d'aquestes titulacions que acrediten qualificacions professionals del Catàleg nacional de qualificacions professionals.

Per a la convocatòria de subvencions per la realització d'accions de formació d'oferta adreçades prioritàriament a treballadors/res desocupats/des que promou el Servei d'Ocupació de Catalunya per a l'any 2013, regulada per l'Ordre EMO/248/2013, de 14 d'octubre, es van atorgar a l'Ajuntament de Girona 24 accions que formen part de 6 itineraris formatius, tots ells associats a certificats de professionalitat:

- Instal·lació i manteniment de jardins i zones verdes (AGAO0208)
- Activitats de venda (COMV0108)
- Activitats auxiliars de comerç (COMT0211)
- Atenció socio sanitària de persones al domicili (SSCS0108)
- Atenció socio sanitària a persones dependents en institucions socials (SSCS0208)
- Sacrifici, preparació de canal i especejament (INAI0208)

Les accions formatives es van desenvolupar entre el 20 de desembre de 2013 i el 31 de juliol de 2014, essent així que les accions desenvolupades es consideren de l'edició 2013.

En la totalitat de les accions formatives s'hi van preinscriure un total de 449 persones, d'aquestes es va contactar per iniciar el procés de selecció amb 224 persones. Finalment, un total de 101 alumnes (51 dones i 50 homes) van participar en el programa.

El total d'alumnes que ha realitzat pràctiques en empresa ha estat de 68, això representa un 44% més d'alumnes en pràctiques que en l'edició de FOAP 2012. A raó de les pràctiques s'ha produït una inserció laboral directa de 12 persones, essent la mateixa empresa on s'han realitzat les pràctiques, la que ha contractat a l'alumne/a. Així doncs, l'índex d'inserció de l'alumnat en pràctiques ha estat del 17,6%. Enguany s'ha produït un augment en el percentatge d'inserció lligat a les pràctiques, ja que en l'edició de l'any anterior aquest percentatge va ser d'un 12,8%.

Pel que fa a la inserció laboral, un total de 41 alumnes han obtingut un contracte de treball, dada que representa un índex d'inserció del 40,6%. Això significa un augment del 4,8 punts respecte l'índex d'inserció de FOAP 2012, on aquest índex va ser d'un 35,8%.

Edició FOAP	Índex d'inserció
FOAP 2012	35,80%
FOAP 2013	40,60%

Si ens fixem en les insercions segons gènere, del total d'alumnes que han participat en la formació ocupacional, s'ha produït un índex d'inserció del 44% en els homes (22 homes inserits) i del 37% (19 en total) en el col·lectiu de les dones.

Pel que fa als intervals d'edat, el nombre de contractacions s'ha concentrat majoritàriament dins l'interval d'edat entre 25 i 45 anys, amb 29 insercions, dada que representa un 70,6% del total, seguida dels intervals d'edat de menors de 25 anys i majors de 45 amb un 6 contractacions (14,6%) cadascun.

En relació al nombre d'alumnes inserits, l'índex d'inserció per especialitat formativa queda reflectit en la taula següent:

Especialitat	% Inserció
Activitats de venda	29,40%
Instal·lació i manteniment de jardins i zones verdes	23,5%
Activitats auxiliars de comerç	38,80%
Atenció socio sanitària a persones al domicili	56,20%
Atenció socio sanitària a persones en institucions socials	44,50%
Sacrifici, preparació de la canal i especejament	46,60%

Es pot observar per tant, que són les especialitats sanitàries i la indústria alimentària, les que registren un major nombre d'insercions, seguides de les accions formatives del sector comerç.

Casa d'Oficis

Les Cases d'Oficis són programes mixtos de formació i treball adreçats a joves menors de 25 anys en situació d'atur que consten de dues fases de sis mesos cadascuna. Durant la primera fase els participants han rebut una formació professional adequada als continguts mínims dels certificats de professionalitat de les corresponents ocupacions. A la segona fase els participants han complementat la formació en alternança amb el treball i la pràctica professional, contractats mitjançant la modalitat de contracte per a la formació i l'aprenentatge i percebent una retribució econòmica equivalent al 75% del Salari Mínim Interprofessional (SMI).

L'objectiu final del projecte és la qualificació professional i la inserció laboral dels participants a través de la formació en alternança amb el treball, mitjançant la seva participació en els treballs de viverisme i manteniment de les Hortes de Santa Eugènia, en el marc del Pla especial aprovat l'any 2006 per aquest parc agrícola de la ciutat de Girona.

Aquesta actuació s'emmarca dins el projecte Treball als Barris i hi han participat 10 alumnes-treballadors/es, tots/es ells/es residents al barri de Santa Eugènia-Can Gibert del Pla.

Els treballs realitzats el marc d'aquest programa han estat els següents:

- Condicionament de parcel·les municipals per a l'arrendament a ciutadans per a la pràctica de l'horta: S'ha fet el desbrossat de parcel·les en l'estrat herbaci per a nous hortolans. S'han col·locat estaques amb la numeració pertinent per a la identificació de les subparcel·les després de la seva adequació. S'han creat recs interns per connectar amb els perimetrals des de les arquetes i en els espais comuns, s'han plantat arbres i barreres naturals segons indicacions dels tècnics de l'àrea de Sostenibilitat de l'Ajuntament de Girona.
- Manteniment zona d'hortes: S'han desbrossat periòdicament els marges dels camins principals, les parcel·les públiques de lloguer que han estat abandonades pels usuaris, les zones comuns dins l'àmbit de les parcel·les municipals i les dues zones de pícnic situades a la zona d'aiguamolls, on també s'han plantat arbres i plantes herbàcies i llenyoses i s'ha fet el manteniment del reg dels arbres i arbustos.
- Manteniment i desenvolupament de parcel·les del viver municipal: Manteniment del viver municipal situat a la zona d'hortes, pràctiques de reproducció i conreu de plantes de jardineria, arbres i arbustos autòctons, i viverisme en general.

Formació professionalitzadora: patronatge i costura

Aquestes accions tenen com objectiu bàsic la millora de les competències professionals, així com la millora de les competències transversals i clau, amb la finalitat de facilitar la posterior inserció de les persones participants en el mercat laboral.

Les accions de formació professionalitzadora estan adreçades a persones inscrites com a demandants d'ocupació, preferentment aquelles que hagin assolit uns coneixements bàsics, com poden ser les persones que hagin superat l'educació secundària obligatòria o bé cicles formatius de grau mitjà o superior o tenen experiència professional. Es tindrà especialment en compte els col·lectius més vulnerables.

Aquesta actuació s'emmarca dins el projecte Treball als Barris i hi han participat 10 persones, totes elles residents al barri de Santa Eugènia-Can Gibert del Pla.

L'acció professionalitzadora de patronatge i costura està vinculada a un programa d'experienciació laboral en el que es contractarà el 75% de les persones participants, és a dir a 8 de les 10 persones participants.

La formació ha tingut un total de 346 hores, i s'ha dividit en dos grans blocs:

- Formació professionalitzadora (300 h) on s'han treballat els continguts tècnics de la professió: disseny, patronatge, confecció a mà i a màquina, tractament dels teixits, figurinisme, confecció per a esdeveniments, etc.
- Formació transversal (46 h) on s'han impartit mòduls de recerca de feina, coaching, PNL, Emprenedoria i Prevenció de riscos laborals.

El perfil de les persones participants va ser de 10 dones, amb edats compreses entre els 24 i 49 anys. Segons el nivell d'estudis, 3 amb estudis primaris, 1 amb educació secundària, 2 amb Formació professional, 2 amb batxillerat i 2 amb estudis universitaris.

Programa de Qualificació Professional "Pla de transició al treball"

Els programes de qualificació professional inicial (PQPI) són el primer nivell de formació professional i s'adrecen a joves de 16 a 20 anys que han acabat l'ESO i que no n'han obtingut la titulació.

El Pla de Transició al Treball (PTT) és una modalitat de PQPI organitzat conjuntament entre l'Ajuntament de Girona i el Departament d'Ensenyament de la Generalitat de Catalunya i fa 20 anys que està en funcionament.

El curs dura 9 mesos, de setembre a juny, és de caràcter voluntari i està dividit en tres mòduls:

- Mòdul B (310 hores): que té com a objectiu millorar les competències bàsiques necessàries per a la vida quotidiana, per al món laboral (contacte directe amb empreses) i per la continuïtat educativa. Es fa un acurat treball d'atenció individualitzada i tractament personalitzat a través de les tutories.
- Mòdul A (650 hores): que té com a objectiu assolir les competències professionals de nivell 1 del Catàleg de Qualificacions Professionals. Inclou una part de formació teoricopràctica i una part de formació en centres de treball (pràctiques en empreses) relacionats amb les especialitats. A Girona s'imparteixen les formacions de:
 - Auxiliar de vendes, oficina i atenció al públic
 - Auxiliar d'hoteleria: cuina i serveis de restaurant i bar
- Mòdul C (optatiu): Permet cursar, amb exempcions i si s'aproven els mòduls A i B, uns curss a l'Escola d'Adults per obtenir el Graduat en Educació Secundària Obligatòria.

Els alumnes que superen el curs també poden accedir a les proves d'accés a cicle formatiu de grau mig amb exempcions i fins i tot en funció de la nota poden tenir accés directe a aquests cicles.

El PTT té un període de transcripcions durant el mes de maig i el curs 2013-2014 va rebre unes 100 sol·licituds, de les quals van ser seleccionats, en funció d'un barem estipulat, 32 alumnes, 16 a hoteleria i 16 a vendes.

La procedència d'aquest alumnat majoritàriament és dels instituts de Girona i rodalia, per la qual cosa es fa una campanya de difusió uns dies abans de les preinscripcions per informar de les condicions d'entrada al programa i de la baremació a l'hora de realitzar la selecció de l'alumnat.

Al llarg del curs s'han produït 8 baixes, 4 per inserció laboral, 3 per manca d'adaptació al curs i 1 per causa de força major.

Pel que fa a les estades en empreses, 24 alumnes han realitzat pràctiques, dels quals 9 van ser contractats per aquestes empreses en finalitzar-les.

Pel que fa a les qualificacions finals de l'alumnat el 88% dels que van acabar-lo van aprovar i l'any següent un 75% va tenir una continuïtat educativa:

Cicles formatius de grau mig	Mòdul C
8	14

Pel que fa a la inserció laboral en acabar el curs era del 70%, però bàsicament eren ocupacions d'estiu, perquè la majoria dels alumnes l'any següent van tornar a estudiar.

2.5.3. Programes d'experienciació laboral

Les actuacions que s'emmarquen en aquest tipus de programes consideren la contractació laboral de persones treballadores en situació d'atur per a la realització d'obres i serveis d'interès general i social durant un període de 6 mesos. Durant l'any 2014 les accions d'experienciació laboral que s'han dut a terme han estat en el marc dels programes Treball i Formació i Treball als Barris 2013.

Programa Treball i Formació

Programa adreçat a persones aturades, prioritàriament de 30 anys o més, que hagin exhaurit la prestació per desocupació i/o el subsidi per afavorir-ne la inserció laboral i millorar la seva ocupabilitat.

Està regulat per l'Ordre EMO/210/2013, de 2 de setembre, per la qual s'aproven les bases reguladores per a la concessió del Programa mixt Treball i Formació adreçat a persones aturades, prioritàriament de 30 anys o més, que hagin exhaurit la prestació per desocupació i/o el subsidi, i s'obre la convocatòria per l'any 2013.

En aquest programa es tenen en compte tres tipus d'accions:

1. **Accions d'experiència laboral** que es realitzen mitjançant la formalització de contractes laborals, de durada obligatòria de 6 mesos i jornada laboral del 100%, per a la realització dels projectes aprovats. Aquestes accions s'han iniciat el 30 de desembre de 2013 i han finalitzat el 29 de juny de 2014. L'objectiu de les accions d'experiència professional és facilitar la pràctica laboral de les persones participants mitjançant el desenvolupament de treballs de caràcter públic i interès social.
2. **Accions formatives** amb l'objectiu de desenvolupar una activitat formativa professionalitzadora durant l'acció d'experiència laboral que ha de correspondre obligatòriament a formació vinculada a certificat de professionalitat. Aquestes accions s'han desenvolupat des del mes de març al juny de 2014.
3. **Accions de coordinació i prospecció d'empreses** que es realitza mitjançant la formalització d'un contracte laboral de durada de 7 mesos i una jornada laboral del 70%. La contractació de la tècnica s'ha iniciat el 19 de desembre de 2013 i ha finalitzat el 18 de juliol de 2014.

Les accions d'experiència laboral s'han realitzat amb la contractació de 28 persones per desenvolupar els 6 projectes aprovats i s'han realitzat, en el marc de les accions formatives, mòduls de quatre certificats de professionalitat.

- Neteja de superfícies i mobiliari en edificis i locals (SSCM0108)
- Activitats auxiliars en vivers, jardins i centres de jardineria (AGAO0108)
- Activitats de venda (COMV0108)
- Atenció socio sanitària a persones dependents en institucions (SSCS0208)

L'acció de coordinació i prospecció d'empreses s'ha dut a terme amb la contractació d'una tècnica per a la gestió del programa i per donar suport als processos ocupacionals que desenvolupin les persones participants en les accions d'experiència laboral.

Accions d'experiència laboral	Participants	Durada (mesos)
Conciliació cívica	6	6
Inventari de les activitats econòmiques dels establiments en planta baixa de la ciutat	3	6
Intervenció integral de la millora de l'accessibilitat i seguretat de l'espai públic	8	6
Manteniment i millora de boscos, espais de ribera i del sistema periurbà d'espais verds	5	6

Suport als serveis socials bàsics	5	6
Suport en comunicació on-line del destí turístic	1	6

Accions formatives	Participants	Durada (hores)
Neteja de superfícies i mobiliari en edificis i locals	8	90
Activitats auxiliars en vivers, jardins i centres de jardineria	5	90
Activitats de venda	9	90
Atenció socio sanitària a persones dependents en institucions	6	80
Sensibilització ambiental	8+5+6	9

Coordinació i prospecció d'empreses	Participants	Durada (mesos)
Personal tècnic i/o de suport	1	7

Els treballs de caràcter públic i d'interès social que s'han desenvolupat en els sis projectes han estat els següents:

Conciliació cívica

Donar suport a la regulació de les activitats de restauració i oci nocturn, realitzant una tasca informativa de la normativa existent entre els establiments, veïns i ciutadans que fan ús d'aquest tipus d'oci.

Inventari de les activitats econòmiques dels establiments en planta baixa de la ciutat

Obtenir informació sobre el teixit empresarial actual i sobre els locals buits i les seves condicions a fi de potenciar l'emprenedoria en diferents zones de la ciutat.

Intervenció integral de la millora de l'accessibilitat i seguretat de l'espai públic

Millorar, en termes d'accessibilitat i seguretat, la vida de les persones amb mobilitat reduïda.

Manteniment i millora de boscos, espais de ribera i del sistema periurbà d'espais verds

Realitzar actuacions de manteniment en aquelles infraestructures de prevenció d'incendis així com també tasques de manteniment i conservació de ribes i boscos de ribera molt degradats dels diversos espais fluvials que travessen el municipi.

Suport als serveis socials bàsics

Col·laborar en els diferents serveis de la ciutat en vessants tals com les d'atenció a la gent gran, atenció a persones i famílies, i atenció grupal i d'associacions.

Suport en comunicació on-line del destí turístic

Potenciar l'activitat turística de la ciutat de Girona, i totes les accions de promoció i comercialització, per tal de que arribin als agents prescriptors i al públic final.

Programa Treball i Formació adreçat a persones que perceben la RMI

El programa consisteix en la realització d'accions ocupacionals que integren formació ocupacional transversal i la pràctica laboral mitjançant la contractació de persones en situació d'atur perceptores de la renda mínima d'inserció (RMI), entre 25 i 60 anys i amb experiència laboral prèvia, amb l'objectiu d'afavorir-ne la inserció laboral i millorar l'ocupabilitat.

Està regulat per l'Ordre EMO/281/2013, d'11 de novembre, per la qual s'aproven les bases reguladores per a la concessió de subvencions per a la realització del Programa de Treball i Formació adreçat a persones aturades perceptores de la renda mínima d'inserció, i s'obre la convocatòria per a l'any 2013.

L'objectiu del programa és facilitar la pràctica laboral de les persones participants mitjançant el desenvolupament de treball de caràcter públic i interès social.

En aquest programa es consideren dos tipus d'accions, per una banda les accions d'experiència laboral que es realitzen mitjançant la formalització de contractes laborals per a la realització dels projectes aprovats i, per l'altra, les accions formatives. Les accions d'experiència laboral s'han iniciat el 30 de desembre de 2013 i han finalitzat el 29 de juny de 2014.

Les accions d'experiència laboral s'han realitzat amb la contractació de 18 persones per desenvolupar els 7 projectes aprovats i s'han realitzat 2 mòduls de formació ocupacional transversal de les contemplades en l'annex 7 de l'ordre de bases.

Accions d'experiència laboral	Participants	Durada (mesos)
Rehabilitació de l'espai urbà i el seu mobiliari	4	6
Millora dels serveis i atenció a usuaris de l'Espai Marfà	1	6
Suport a les biblioteques escolars	3	6
Dóna	6	6
Millora del sistema organitzatiu i d'arxiu del servei d'atenció a la gent gran i dependència.	1	6
Suport a la consergeria al centre de formació d'adults	2	6
Gestió de magatzems i suport als mercats municipals	1	6

Accions formatives	Participants	Durada (hores)
Competències digitals	18	15

Els treballs de caràcter públic i d'interès social que s'han desenvolupat en els set projectes han estat els següents:

Rehabilitació de l'espai urbà i el seu mobiliari

Garantir un espai públic de qualitat, optimitzar els recursos econòmics que disposa l'Ajuntament en allargar la vida útil del mobiliari urbà.

Millora dels serveis i atenció a usuaris de l'Espai Marfà

Millorar el servei directe als/les usuaris/es i entitats, així com en el suport logístic i el manteniment de l'Espai Marfà.

Dóna

Donar suport, des dels Centres Cívics de la ciutat, als seus equips en la dinamització d'espais, d'acompanyament i suport bàsic a entitats, en aspectes de gestió administrativa i formació.

Suport a les biblioteques escolars

Actualitzar el catàleg i millorar l'accessibilitat als fons de les biblioteques escolars de la ciutat.

Millora del sistema organitzatiu i d'arxiu del servei d'atenció a la gent gran i dependència

Millorar l'organització de tots els documents que el servei genera, així com un sistema d'arxiu que permeti la seva classificació i la recuperació de la informació d'una forma eficient.

Suport a la consergeria al centre de formació d'adults

Millorar l'atenció als usuaris de l'escola d'adults de Girona, donar suport a l'equip directiu i cobrir la franja horària del servei.

Gestió de magatzems i suport als mercats municipals

Realitzar tasques de gestió i logística de magatzems així com tasques de manteniment en els mercats municipals de la ciutat de Girona.

Programa Treball als Barris

Brigada de microurbanisme i manteniment d'equipaments i Brigada de microurbanisme i supressió de barreres arquitectòniques

S'han dut a terme al llarg de l'any dues brigades de microurbanisme que van tenir cadascuna una durada de 6 mesos; la brigada de microurbanisme i manteniment d'equipaments entre els mesos de febrer i agost de 2014, i la brigada de microurbanisme i supressió de barreres arquitectòniques entre

els mesos de juliol i desembre de 2014. Es van contractar un total de 24 persones (12 per cada brigada) del sector de la construcció en situació d'atur del barri de Santa Eugènia-Can Gibert, per a dur a terme el manteniment i millora general d'espais públics i equipaments del barri de Sta. Eugènia - Can Gibert del Pla, a fi i efecte d'afavorir l'accessibilitat i la mobilitat dels ciutadans i per adequar equipaments municipals vinculats al barri.

L'execució dels Plans d'Ocupació Treball als Barris s'ha dut a terme segons les indicacions dels responsables de les àrees de Ciutadania i de Promoció i Ocupació. Amb la supervisió tècnica dels treballs per part dels tècnics de Mobilitat i Via Pública, i de l'Oficina Tècnica del Servei Municipal d'Ocupació.

Pel que fa a la repercussió social del projecte, cal destacar la incidència que ha tingut el projecte en l'entorn urbà i en els ciutadans de Sta. Eugènia i Can Gibert del Pla, afavorint l'accessibilitat als equipaments i serveis del barri, facilitant la mobilitat dels veïns i adequant-los per la seva sostenibilitat i correcte manteniment. El fet que tots els participants visquin a l'entorn els ha fet augmentar la motivació i la cura en les intervencions, tenint una repercussió immediata en ells mateixos com a usuaris de la ciutat i del barri.

Les obres executades han estat les següents:

Brigada de microurbanisme i manteniment d'equipaments

Activitat	Detall de l'obra
Rambla de Catalunya	Les obres en aquest carrer han consistit en l'extracció de l'actual pavimentació de panot, inclòs el paviment base malmès. S'han substituït les vorades i configurat nous guals i s'ha pavimentat tot el conjunt.
Sector carrer d'Enric Marquès i Ribalta	S'han hagut de fer rebaixos puntuals del paviment existent i per l'extracció d'arrels, i s'ha fet la reposició de la pavimentació anivellada amb les vorades existents. S'han reparat el conjunt d'arquetes d'instal·lacions que havien quedat afectades per les arrels de la vegetació.
Sector Centre Cívic Can Ninetes	S'ha extret la pavimentació fent rebaixos puntuals del paviment en aquells sectors afectats per assentaments, i s'ha fet la reposició de la pavimentació. S'han substituït les vorades, configurant nous guals adaptats per a vianants. S'han reparat el conjunt d'arquetes d'instal·lacions que havien quedat afectades pels assentaments.
Sector plaça de Santa Eugènia	Als carrers paral·lels i perpendiculars, sector sud d'aquesta plaça, s'hi ha realitzat treballs que han consistit en l'extracció puntual de l'actual pavimentació de panot. S'han substituït les vorades i configurat nous guals per a vianants i pavimentat les parts afectades.
Rehabilitació parcial coberta Servei Municipal d'Ocupació	Extracció de teula, sanejament i reforç de la solera de suport. Impermeabilització amb productes bituminosos. Fixació de plaques d'aïllament tèrmic d'alta densitat. Renovació de teula fixada amb morter.

Brigada de microurbanisme i supressió de barreres arquitectòniques

Activitat	Detall de l'obra
Sector de l'entorn de l'avinguda Santa Eugènia i carrer Güell	Ampliació de la vorera al C/ M. Francesc Civil. Augment de la capacitat d'escocells de l'arbrat, reposició de pilones, i repassos del paviment malmès per les arrels, en una part del C/ Güell. Construcció d'encaixos pels contenidors de deixalles, repassos de paviment de vorera malmesos per l'arbrat, a banda i banda des del C/ M. Francesc Civil fins el C/ Güell. S'han substituït les vorades i configurat nous guals.

Sector rambla de Ramon Berenguer II	Reparació de la pavimentació del centre de la rambla i posterior reposició del mateix, fixació de mobiliari urbà. Construcció d'un pas per minusvàlids en un pas de zebra del C/ Valladolid, i extracció d'un gual existent.
Sector Sant Narcís	Extracció de la pavimentació fent rebaixos en aquells sectors afectats per assentaments i reposició de la pavimentació anivellada. S'han reparat arquetes d'instal·lacions afectades pels assentaments.
Sector plaça de Pere Calders	Construcció d'uns lavabos públics d'11,15 m ² construïts amb dos serveis adaptats i armari de centralització d'instal·lacions adossat. L'interior s'ha revestit amb rajola ceràmica i l'exterior amb façana ventilada de fusta tractada. També s'han col·locat els sanitaris, i la resta d'instal·lacions d'electricitat i d'enllumenat. S'ha pavimentat l'accés des del C/ St Sebastià amb paviment base i posterior paviment d'acabat. S'han fet petites reparacions del paviment i vorades al C/ Campcardós, Agudes i Montseny.

Agents cívics

Els agents cívics tenen com a principal funció millorar la qualitat de vida de la ciutadania, a través de la vigilància i supervisió del compliment de l'Ordenança de Convivència Ciutadana i Via Pública.

Per tal de dur a terme aquesta tasca, s'han contractat 2 agents cívics durant sis mesos, entre els mesos d'abril i octubre de 2014. El seu àmbit d'acció ha estat el barri de Santa Eugènia-Can Gibert del municipi de Girona, especialment en aquells llocs del barri on hi ha més presència ciutadana (parcs, places, etc.) i en els punts on amb més freqüència es detecten actituds incíviques reiterades.

Les tasques que han dut a terme els agents cívics són les següents:

- Tractar directament amb els ciutadans en parcs, jardins, places, etc. vetllant perquè el comportament dels ciutadans sigui l'adient i respectin tant el mobiliari urbà com el comportament a la via pública.
- Vigilar i ajudar a les entrades i sortides dels col·legis per tal que els alumnes, pares i mares respectin els passos de vianants i no estacionin en llocs on poden posar en perill als nens.
- Controlar i avisar les persones que incompleixen l'ordenança circulant amb les bicicletes per les voreres, sobretot a aquelles que per la seva forma de circular posen en perill els vianants.
- Repartir avisos als domicilis on incompleixen l'ordenança de tenir testos i objectes susceptibles de caure a la via pública, advertint del perill que provoquen en cas de que caiguin.
- Posar advertiments al vidre davanter dels cotxes mal estacionats.
- Informar els ciutadans i ciutadanes que incorren en una infracció de l'Ordenança Municipal de Circulació i/o de l'Ordenança Municipal de Convivència.

Patronatge i costura

El programa s'ha dut a terme en el període comprès entre els mesos de juliol i desembre de 2014, i va comportar la contractació de 8 persones en situació d'atur del barri de Sta. Eugènia-Can Gibert, que havien participat prèviament en l'acció de formació professionalitzadora de Patronatge i costura, de 346h, realitzada entre els mesos de març a juny de 2014, en el marc del Programa Treball als Barris 2013.

La finalitat del programa ha estat que les participants adquireixin experiència laboral, en relació amb els continguts apresos en la formació de patronatge i costura, per millorar la seva ocupabilitat i facilitar d'aquesta manera, l'entrada al mercat de treball.

El taller de costura ha realitzat feines d'arranjaments de vestuari i elements tèxtil d'espais de l'Ajuntament de Girona i altres entitats, així com el disseny i creació de peces per a diferents esdeveniments del barri de Santa Eugènia-Can Gibert i la resta de la ciutat de Girona. La participació de les treballadores en aquests projectes ha afavorit la integració i la participació de les mateixes en actes culturals de la ciutat.

Gràcies a aquesta intervenció, la ciutat ha pogut gaudir de millores en equipaments tèxtils (cortines, banderoles, faldons, tovalles per actes, etc) i en l'arranjament i creació de la vestimenta de símbols culturals de la ciutat com pot ser la Mula Baba, el Tarlà, Gegants, Capgrossos, etc.

Aquestes accions s'han dut a terme de manera transversal conjuntament amb la Xarxa de Centres Cívics i la secció de Dinamització del Territori.

Patronatge i confecció

Activitat	Detall de l'activitat
Arranjament del vestuari dels Setges Napoleònics	Les recreacions compten amb un vestuari de 36 peces que s'ha arranjat, rentat, planxat i protegit amb la creació d'unes fundes de roba.
Confecció banderoles del Barri Vell	El Barri Vell de Girona compta amb 9 banderoles que representen els diferents carrers del barri. S'han fet 2 rèpliques del model original i 90 banderoles de mida més petita per guarnir els carrers del barri.
Confecció banderoles del barri de Santa Eugènia	S'han creat 80 banderoles amb l'escut del barri pintat a mà.
Cortines i faldons centres cívics i equipaments municipals	Confecció de diferents peces per vestir taules i espais dels diferents centres cívics de la ciutat i equipaments municipals.
Vestiits dels Gegants	Arranjaments als vestiits dels Gegants del Museu d'Història.
Senyeres de la Plaça Catalunya	Arranjament de les senyeres de la plaça Catalunya i confecció d'una senyera nova.
La Mula Baba	L'associació cultural Baba Babarota ha recuperat l'antiga mulassa de Girona, batejada amb el nom de la Mula Baba. Aquesta iniciativa recupera el seguici festiu i el foc de baixa intensitat i esdevé un element de transmissió de la cultura popular, ja que el cos de la figura està dissenyat per transformar-se en un teatret de titelles. Des del taller de costura, s'ha realitzat tota la cobertura tèxtil de la Mulassa i la gualdrapa que cobreix la porta que en obrir-se es converteix en un teatre de carrer de titelles.
Domassos de la pPlaça del Vi	S'han confeccionat 60 domassos color bordeus que han vestit els balcons de la plaça del Vi, que s'han engalanat per primera vegada amb motiu de les fires i festes de Sant Narcís S'ha elaborat també una rèplica dels domassos que vesteixen els balcons presidencials de l'Ajuntament de Girona amb materials més actuals caracteritzats per la lleugeresa i solidesa dels colors.

Capgrossos Museu d'Història El Museu d'Història de la Ciutat té dipositats vuit capgrossos de personatges emblemàtics de la ciutat: la Bruixa de la Catedral, el Cap d'Estopes, Ossiris rei d'Egipte, en Pepet Gitano, el Tarlà de l'Argenteria, el general Napoleó, el lladre de Sant Feliu i la comtessa Ermessenda.

S'ha volgut vestir aquests capgrossos i formar part d'aquesta manera d'un projecte educatiu en el que diverses escoles de la ciutat apadrinaran aquests personatges i en faran ús, cedits pel Museu, en diversos actes i activitats escolars.

Vestuari del Tarlà

S'ha elaborat una rèplica del vestit d'arlequí i s'ha confeccionat un vestuari per a cada estació de l'any amb l'objectiu de donar més protagonisme a aquest personatge, a fi i efecte que la ciutat pugui gaudir durant les festes de tot l'any, de la presència del Tarlà. Així doncs s'ha fet un vestit de pagès per la primavera coincidint amb la sega, un de festa major per fires de Sant Narcís i un de vellut pel Nadal.

Vestuari Cavalcada de Reis

Arranjaments del vestuari de la cavalcada

2.5.4. Projecte "Treball als Barris"

La Llei 2/2004, de 4 de juny, de millora de barris, àrees urbanes i viles que requereixen una atenció especial reconeix l'existència, arreu del país, d'àrees urbanes afectades per processos de regressió urbanística, demogràfica, econòmica o social que condicionen el benestar del conjunt de la població que hi resideix. La pervivència d'aquests barris s'integra, sovint, en ciutats que gaudeixen d'una qualitat global superior.

Justament, aquesta diferència caracteritza el barri de Santa Eugènia - Can Gibert respecte del conjunt de la ciutat de Girona. La necessitat d'una intervenció global, transversal, en aspectes socials, econòmics, demogràfics i urbanístics era i és un fet indiscutible. L'anàlisi detallada del sector conclou amb l'evidència d'un procés de pèrdua de pes específic en la ciutat i l'acumulació de problemàtiques que s'han d'abordar amb una intervenció integral i de conjunt.

El Pla d'execució 2013/14 del programa Treball als Barris es fonamenta en les recomanacions realitzades a partir del diagnòstic urbanístic, econòmic i social del barri de Sta. Eugènia-Can Gibert, amb la finalitat de respondre a les necessitats d'atenció especial detectades des de l'àmbit de l'ocupació i la promoció econòmica.

Mitjançant aquesta convocatòria l'Ajuntament de Girona ha dut a terme un projecte integral de treball que contempla el desplegament de 9 accions, algunes de les quals tenen una línia continuïsta respecte de les anteriors edicions, a fi i efecte de mantenir una constant que ens ha permès de treballar en el barri tant a nivell de desenvolupament territorial, com d'atenció a determinats col·lectius amb especials dificultats d'inserció; i d'altres són noves, amb l'objectiu de potenciar aspectes relacionats amb la planificació estratègica i el coneixement de la realitat socioeconòmica i sociolaboral del barri, que en plena crisi econòmica, evidencia uns dèficits importants respecte de la resta de la ciutat. Les actuacions dutes a terme, han respost als objectius i línies d'intervenció que es detallen tot seguit:

- Enfront de l'agreujament de la situació del mercat de treball durant els darrers anys, cal reforçar les actuacions ocupacionals, de desenvolupament local i de cohesió comunitària adreçades als sectors més vulnerables i desafavorits de la població del barri, així com crear nous instruments que facilitin la dinamització socioeconòmica.
- Desenvolupar actuacions específiques per als joves, per tal d'estimular el seu procés d'inserció laboral, treballar de prop amb les famílies, i aconseguir el seu retorn al sistema educatiu reglat.

- Articular els diferents recursos i actuacions existents en el barri en l'àmbit de la promoció econòmica i dels serveis, així com dels dispositius d'informació, orientació, intermediació i formació ocupacional.
- Desenvolupar iniciatives i projectes ocupacionals de proximitat adreçats a determinats col·lectius amb especials dificultats del barri, combinant formació de qualitat i treball remunerat, i realitzant treballs i serveis d'interès comunitari. Acostar les iniciatives ocupacionals a la població, reforçant la seva participació i mobilització.
- Impulsar actuacions de caire comunitari, de desenvolupament local, i de dinamització cultural, a fi i efecte de reforçar la cohesió social del barri i de promocionar-lo culturalment.
- Analitzar i dinamitzar el sectors del comerç i serveis en general, detectant les principals problemàtiques i oferint suport en el disseny i desplegament de noves iniciatives.
- Analitzar i diagnosticar la realitat socioeconòmica del barri, planificar accions encarades a millorar el projecte ocupacional i establir estratègies de promoció econòmica, tenint en compte el context global de la ciutat.
- Acostar el barri a la resta de la ciutat, creant sinèrgies positives que contribueixin a normalitzar i integrar les dinàmiques de l'entorn al conjunt de Girona.
- Amb tot, fomentar itineraris ocupacionals i de dinamització local per tal de no realitzar actuacions puntuals i aïllades, sinó projectes que contribueixin al desplegament integral de polítiques actives d'ocupació i de desenvolupament local amb una incidència real sobre els col·lectius i el barri.

Les actuacions dutes a terme en el marc d'aquest programa són les següents:

Programa	Actuació	Nombre d'usuaris
Programes específics de caràcter experimental i innovador per afavorir la inserció sociolaboral de col·lectius amb dificultats d'inserció	Dispositiu d'inserció sociolaboral de col·lectius amb dificultats especials	300
Programes de qualificació professional	Formació professionalitzadora Patronatge i costura	10
Programes mixtos de formació i treball	Casa d'oficis de viverisme i manteniment de les hortes de Santa Eugènia	10
Programes d'experienciació laboral	Brigada microurbanisme i manteniment d'equipaments	12
	Brigada microurbanisme i supressió de barreres arquitectòniques	12
	Agents cívics	2
	Patronatge i confecció	8
Programes de desenvolupament local	Tècnica dinamització socioeconòmica, comercial i de serveis	-
	Tècnica diversificació sectorial i promoció de l'ocupació	-

2.5.5. Girona Actua

L'Ajuntament de Girona ha destinat l'any 2014 un pressupost de 500.000€ per a continuar treballant, mitjançant el programa Girona Actua, endegat l'any 2013, per afavorir la incorporació al món laboral de les persones en situació d'atur mitjançant la contractació en empresa ordinària a través d'incentius econòmics, el 100% del SMI en el cas de les persones majors de 30 anys, i el 50% en el cas dels joves entre 16 i 29 anys.

El Pla de Mesures Ocupacionals Girona Actua ha focalitzat l'atenció i la intervenció sobre aquells col·lectius amb un major nivell de vulnerabilitat socioeconòmica. En aquest sentit s'ha prioritzat persones detectades i derivades dels equips d'atenció primària dels Serveis Socials de l'Ajuntament de Girona i de les entitats del tercer sector representades al Consell de Cohesió i Serveis Socials.

En total han estat derivades al programa 1.553 persones, amb les quals s'ha dut a terme un procés selectiu per tal de focalitzar l'atenció sobre aquelles persones amb un perfil de major vulnerabilitat socioeconòmica. Per a realitzar aquesta selecció, s'han dut a terme un total de 1.140 entrevistes personals, on s'han prioritzat els següents perfils:

- Joves entre 16 i 29 anys: de nuclis familiars amb baixos nivells d'ingressos i/o amb itineraris formatius de fracàs escolars.
- Adults a partir de 29 anys: aturats de llarga durada, majors de 45 anys, famílies monoparentals i/o de nuclis familiars sense o amb baix nivell d'ingressos.

Finalment han participat en el programa un total 551 persones, de les quals el 67% tenen 40 anys o més. Del total dels 551 participants, el 45% són dones i el 55% homes.

En funció del temps en situació d'atur, el 68% de les persones participants són aturats/des de llarga durada (més d'1 any a l'atur), i el 46% porten 2 anys o més en situació d'atur.

Accions	Nombre accions	Persones beneficiàries
Plans de treball iniciats	–	551
Tutories individuals en itinerari inserció	1.187	-
Formació de joves en competències de base	2	37
Tutories individuals de joves en itinerari formació competències de base	157	37
Tutories famílies de joves	11	-
Formació en competències per l'ocupació	17	448
Formació en competències instrumentals	9	109
Formació competències transversals	7	86
Formacions professionalitzadores:	10	130
Aprovisionament i emmagatzematge, atenció al client, neteja i manteniment, ajudant de cuina, auxiliar de cambrer/a, cambrer/a habitacions, barista, anglès atenció al client, operador de carretó elevador, indústria càrnia		
Pràctiques en empresa (cursos: ajudant cuina, auxiliar cambrer/a, cambrer/a habitacions)	3	20

Al llarg de l'any s'han produït 210 insercions laborals, el detall de les quals és el següent:

Col·lectiu	Dones	Homes	Total	%
16-20	3	3	6	2,9%
21-25	7	7	14	6,7%
26-29	11	5	16	7,6%
30-39	26	29	55	26,2%
40-49	28	40	68	32,4%
>50	22	29	51	24,3%
Total	97	113	210	100,0%

Gairebé un 63% de les persones inserides portaven un any o més en situació d'atur, el 18% eren persones amb famílies monoparentals i, el 55% amb menors i/o adults dependents a càrrec.

Pel que fa a l'ajut a les empreses, s'han resolt favorablement les sol·licituds de subvenció per a 33 empreses que han contractat un total de 67 persones.

Empreses amb sol·licitud subvenció aprovada	Nombre contractes	%
Activitats artístiques, recreatives i d'entreteniment	1	1,5%
Activitats sanitàries i de serveis socials	13	19,4%
Altres serveis	4	6,0%
Comerç	3	4,5%
Construcció	13	19,4%
Entitats tercer sector	1	1,5%
Hostaleria	15	22,4%
Indústria manufacturera	10	14,9%
Transport i emmagatzematge	7	10,4%
Total	67	100,0%

Cal destacar que a través del programa Girona Actua, s'ha creat un circuit de comunicació i treball conjunt entre les àrees de Promoció i Ocupació i Serveis a les Persones, fet que ha comportat una intervenció integral sobre el perfil dels participants, facilitant la millora competencial i la inserció al mercat de treball. De la mateixa manera, s'ha contribuït al treball en xarxa i a l'establiment de sinèrgies entre els diferents agents que intervenen en les polítiques d'inclusió social a la ciutat.

Workshops

A partir de la programació de formació professionalitzadora realitzada a través de les polítiques actives d'ocupació que s'han dut a terme que s'han dut a terme al Servei Municipal d'Ocupació de l'especialitat de Serveis de Bar i Cafeteria (HOTR0508), s'ha organitzat dues jornades de treball (Workshops) entre empresaris de d'Hostaleria i de Comerç amb domicili social a la ciutat de Girona i participants formats en els programes de formació.

Workshop d'hostaleria

Data:	10/03/2014
Nombre d'usuaris/es participants	39
Empreses participants	10
Entrevistes realitzades	195

Workshop de comerç

Data:	08/04/2014
Nombre d'usuaris/es participants	44
Empreses participants	11
Entrevistes realitzades	264

L'objectiu era aconseguir l'encaix entre les necessitats que tenen les empreses i els perfils professionals de les persones demandants d'ocupació a partir de l'organització d'una agenda d'entrevistes creuades que tindrien una durada màxima de 10 minuts en els que s'exposaran els interessos i/o preferències de cadascun d'ells. Es pretenia crear un espai propici a la identificació de perfils laborals susceptibles a ser seleccionats i contractats.

Les empreses que hi van participar van ser: Casa Ana María, Hotel Carlemany, Hotel Costabella, Hotel Peninsular, Hotel Sidorme, Hotel URH, Restaurant Angelus, Restaurant l'Alqueria, Restaurant L'Argadà i Restaurant Bar Porta Bellini

Les empreses que han participat en el Workshop de Comerç han estat les següents: Casa Malé, Lidl, Aldi, Second G, Abacus, Casa Ametller, Guanter, Doble D, Mili, Calçats G i Sephora.

A partir d'aquestes accions s'han produït 5 insercions laborals immediates i la creació d'una borsa de candidats/es seleccionats/es per a possibles insercions.

2.5.6. Projecte de rehabilitació de l'Espai Rosaleda per al desenvolupament d'accions formatives per a joves amb risc d'exclusió social

A partir de l'anàlisi de l'estructura econòmica de la ciutat en termes d'ocupació i, de forma especial, a partir de les dades obtingudes des del Servei Municipal d'Ocupació es determina l'existència d'un col·lectiu de joves en situació de risc d'exclusió social i especial dificultat d'inserció al mercat de treball. Per la qual cosa s'ha elaborat un projecte d'inserció laboral que combina la formació i la pràctica en un espai de treball real.

Aquest projecte s'articula a l'entorn de la rehabilitació de l'espai Rosaleda del parc de la Devesa, que es destinarà a portar a terme accions d'aprenentatge amb pràctiques de les professions de serveis de bar i cafeteria en un entorn empresarial real. Així, es preveu que albergui un servei de bar-cafeteria, on els alumnes puguin adquirir els coneixements pràctics necessaris pel desenvolupament adequat de l'ocupació.

La primera fase d'aquest projecte ha estat l'aprovació de l'obra del nou espai formatiu Rosaleda amb una dotació econòmica que ascendeix a 152.325,96€

Una vegada aprovat el projecte de reforma i rehabilitació de l'espai, s'inicia el procés de licitació de l'obra. Aquesta es portarà a terme durant el primer semestre de 2015. Es preveu l'inici del projecte formatiu a l'estiu de 2015.

El col·lectiu destinatari seran els joves amb dificultats d'inserció laboral, preferentment sense qualificació. L'objectiu competencial del projecte formatiu serà que els alumnes puguin i prestar tot tipus de serveis d'aliments i begudes en bar-cafeteria i preparar elaboracions culinàries pròpies d'aquest servei, aplicant amb autonomia les tècniques corresponents, combinat amb el treball pràctic. Les ocupacions i llocs de treball que s'hi desenvoluparan són les de barman, cambrer/a de bar-cafeteria, cambrer/a de barra i/o dependent/a de cafeteria, encarregat/ada de bar-cafeteria, cap de barra en bar o cafeteria.

El perfil dels col·lectius sobre els quals revertirà la formació que es durà a terme en aquest equipament seran les persones joves amb especials dificultats d'inserció al mercat de treball i/o en situació de vulnerabilitat social. Aquests col·lectius són els de persones joves desocupades entre 16 i 24 anys i menors de 30 anys en cas de persones amb un grau de discapacitat igual o superior al 33%, amb baixa qualificació i/o dèficits formatius.

Les persones beneficiàries del programa rebran formacions transversals per garantir l'adquisició de competències bàsiques i específiques dels seus llocs de treball per tal d'afavorir la seva posterior inserció en el món laboral, així com una beca econòmica.

El projecte formatiu i educatiu el desenvoluparà una entitat/empresa adjudicatària especialitzada en col·lectius vulnerables joves que se'n ocuparà de la docència, el contingut educatiu i el seguiment i acompanyament psicossocial i professional de manera integral per a cada un dels beneficiaris.

2.6. Dinamització del Territori

Dinamització al Territori és una secció de l'Àrea de Promoció i Ocupació que té com a objectiu emprendre accions per dinamitzar la vida cultural i la cohesió social de la ciutat. Les seves activitats se centren en l'organització i gestió de diferents activitats culturals i de cultura popular als barris i sectors de la ciutat amb accions diverses com poden ser les festes de Carnestoltes, les festes majors de barri, les festes de primavera, les activitats durant la campanya de Nadal i l'organització de les Fires de Sant Narcís, la festa major de la ciutat, que és quan Girona rep una major afluència de visitants. Durant els deu dies que dura la festa s'organitzen tot un seguit d'activitats culturals, tant als espais tradicionals com a diferents barris. A banda d'això, també se centra a programar accions culturals per donar suport a altres activitats que es fan a la ciutat, com ara Girona 10, Temps de Flors o la Fira Modist.

Per poder desenvolupar aquesta tasca s'ha subscrit un seguit de convenis amb entitats que treballen dins el món de la cultura popular i tradicional:

Entitat	Actes que organitzen	Dates
Junta de Confraries de Setmana Santa de Girona	Processó de Setmana Santa	Setmana Santa
Confraria de Jesús Crucificat – Manaies de Girona	Cavalcada de Reis	5 de gener
Associació Colla Gegantera Fal·lera Gironina	Trobada de gegants per fires i diferents actuacions periòdiques	Per Fires de Girona i al llarg de tot l'any
Amics de la Sardana Terranostra	Audicions de sardanes	Per Fires de Girona i al llarg de tot l'any

Marrecs de Salt	Actuacions castelleres, especialment el pilar de quatre a les escales la Catedral	Per Fires de Girona i al llarg de tot l'any
Diablers de l'Onyar	Correfoc i espectacle de foc	Per Fires de Girona
Girona Banda Band	Concert de música de banda	Per Fires de Girona
GEiEG	Lleuresport (Parc infantil de Nadal)	Nadal

2.6.1. Actes de festivitats tradicionals: Setmana Santa, Nadal i Cavalcada de Reis

Setmana Santa

La Processó del Sant Enterrament del Divendres Sant és una activitat de caire religiós, tradicional i popular. És una manifestació ordenada de persones amb vesta (confreres), en silenci, agrupades en confraries, que acompanyen dotze passos i dues grans creus. Participen també el maniple amb 120 manaies i quatre bandes de música (uns 100 músics en total). La processó dura unes tres hores.

Hi participen activament unes 1.220 persones. La processó té un seguiment important de gent que la veu passar per la ciutat, en especial al Barri Vell. S'estima que poden seguir la processó unes 12.000 persones. Comença i acaba en el mateix punt: les escales de la Catedral.

El conjunt d'actes de Setmana Santa estan coordinats per la Junta de Confraries, que aglutina el conjunt de confraries, associacions religioses formades generalment per laics, antigament molt lligades a gremis. En ella s'agrupen les 12 confraries de la ciutat de Girona: Confraria de Jesús i els Nens, Confraria Sant Honorat, Sant Isidre Llauredor i Sant Galderic, Confraria del Silenci, Confraria de la Santa Faç, Confraria de la Passió, Confraria de la Passió i Mort de Nostre Senyor Jesucrist, Confraria de la Puríssima Sang, Confraria del Davallament, Confraria de la Mare de Deu dels Dolors, Confraria del Sant Sepulcre i la Confraria de Jesús Crucificat, altrament anomenada Manaies de Girona. Aquesta darrera confraria desenvolupa accions molt representatives durant la Setmana Santa de manera particular. Cadascuna d'elles està lligada a un pas en concret o misteri com se'ls anomena en altres indrets, que són les representacions escultòriques d'escenes de la Passió.

Des de Dinamització del Territori s'ha coordinat la logística dels següents actes:

Els actes de Setmana Santa		
Conferència "Les meves vivències de Setmana Santa"	3 abril	Junta de Confraries
Exposició de l'església de Sant Lluc - Castrum dels Manaies	13 a 18 d'abril	Manaies de Girona
Pregó 2014	10 d'abril	Junta de Confraries
Exposanta 2014	12-17 d'abril	Junta de Confraries
Fira del Ram	12 d'abril	Junta de Confraries
Benedicció de palmes de Diumenge de Rams	13 d'abril	Junta de Confraries
Concert de música sacra	12 d'abril	Junta de Confraries
Concert de música de Setmana Santa	13 de març	Junta de Confraries

Nadal

Durant el Nadal 2014 s'han fet més visibles alguns elements de la cultura popular tradicional catalana com ara el Tió, els fanalets de Reis i *Els Pastorets*, fets aquests últims amb la tècnica de la titella catalana. Les accions s'han portat a terme a diferents barris de la ciutat: Santa Eugènia, Germans Sàbat, Sant Narcís, Can Gibert del Pla, Vista Alegre, Pont Major i Barri Vell.

Tallers

- 2 tallers de construcció de fanalets de Reis
- 1 taller de construcció de llufes
- 6 tallers de construcció de tions

Titelles

3 espectacles relacionats amb *Els Pastorets* fets amb titelles catalanes

Cant Coral. Cantada de Nadales

- Punt de trobada de la Rambla, a càrrec del Cor Pla de Girona
- Plaça de la Independència, a càrrec del Cor Àkan
- Pont de Pedra, a càrrec de la Coral Preludi

Pessebre

El pessebre del Nadal 2014 ha estat un pessebre fet seguint els paràmetres de la línia tradicional. El pessebre ha presidit l'entrada de l'edifici consistorial, per segon any consecutiu, donant la benvinguda als visitants de l'Ajuntament de Girona durant les festes de Nadal. S'ha realitzat sota la coordinació de Dinamització del Territori, a través de les brigades municipals de fusteria, pintura i lampisteria. Es tracta d'una obra basada en la proposta artística del pintor gironí Josep Perpiñà i Citoler i l'Associació de Pessebristes de Girona

El pessebre inclou, a part del Naixement, la representació del tres Reis d'Orient, els pastors, una bugadera, una filadora, ases i altres animals. Totes les peces incorporen un llum interior que serveix per realçar les diferents formes del poblat.

Lleuresport – Parc Infantil de Girona

Aquesta ha estat la 30a edició del Lleuresport, Parc Infantil de Nadal de Girona, i cal destacar que els esforços sorgits de les sinèrgies entre l'Ajuntament de Girona i el GEiEG han donat resultats. La col·laboració de l'Ajuntament ha ajudat a superar lleugerament el nombre de visitants respecte l'any anterior i s'ha arribat a les 10.041 persones, que han passat enguany pel Lleuresport, cosa que representa un augment del 8,7% respecte a l'edició anterior. També es manté l'excel·lent qualitat tècnica assolida en les últimes edicions.

- Dies d'obertura: 24, 27, 28, 29 i 30 de desembre de 2014 i 2, 3 i 4 de gener de 2015
- Horari: De 10.30h a 14h i de 16.30h a 20.30h, excepte dia 24 (10.30h a 14h)

S'ha portat a terme al complex esportiu GEiEG Sant Narcís. El parc es va crear l'any 1985 amb l'objectiu d'oferir a la ciutat de Girona un servei per a les famílies durant el període de vacances escolars.

El Lleuresport s'ha organitzat en 3 àrees diferenciades, l'àrea lúdica, l'àrea de tallers i l'àrea d'aventura amb les següents activitats:

Activitats Lleuresport	
Àrea Lúdica	Tennis taula, inflable gran (granja), inflable mitjà (titanic), inflable petit (caseta del mar), 6 llits elàstics, ludoteca, gimcana del Lleuresport. I a la zona exterior activitats diverses amb els Bombers de Girona.
Àrea de Tallers	Jumping Clay (tallers i venda), braçalets, fanalets, globoflèxia, maquillatge, disseny de Nadal, trenets de fils, 2 circuits d'slot i parc infantil.
Àrea d'Aventura	Tir amb arc (4 unitats), pont de fusta, pont tibetà, rocòdrom, tirolina, jocs electrònics amb M@tic, circuit de patinets i circuit de segways amb Ocitània, Jocs electrònics: 4 taules grosses, 8 cadires, 4 ordinadors (pc+pantalla), mampara, tanca i pantalla retroprojectió.

El Lleuresport ha comptat, també, amb una agenda d'actes i espectacles, com són els capgrossos de Girona, taller de castells, contes de Nadal, visita del Patge Reial dels Reis Mags d'Orient o *story time* (contes en anglès), entre d'altres.

Circ de Nadal

Des de Dinamització i conjuminant dos termes de les seves activitats, circ i Nadal, l'any 2014 s'ha dut a terme una de les activitats més innovadores i originals a la ciutat de Girona: el Gran Circ de Nadal de Girona. L'èxit de l'activitat i la bona acollida del públic d'aquesta primera edició converteixen Girona en una de les capitals europees del circ per Nadal i redefeixen el Pavelló de Fontajau com a espai idoni per acollir espectacles d'aquesta naturalesa. Aquesta proposta queda avalada pels 17.354 espectadors que hi han assistit, dels quals només 1 de cada 3 espectadors era de la mateixa ciutat de Girona.

La incidència del Gran Circ de Nadal de Girona al territori s'ha pogut demostrar en la participació de públic l'assistència de les diferents comarques de Girona (40,52%) com de les diferents demarcacions de Catalunya (6,81%). Les compres d'espectadors de fora de l'Estat s'han efectuat des d'Estats Units, Canadà, Brasil i França.

Les funcions al Pavelló de Fontajau, que es varen repartir en 8 representacions, els dies:

- Dijous 25 a les 18h
- Divendres 26 a les 11.30h i 17h
- Dissabte 27 a les 17h i 20.30h
- Diumenge 28 a les 11.30h , 17h i 19 h

L'ocupació ha estat xifrada en el 87,50% de l'aforament total, amb una mitjana de 2.478 localitats a la venda per funció.

Per dur a terme aquesta tasca organitzativa, el Gran Circ de Nadal de Girona va comptar amb la col·laboració de 26 voluntaris gironins. El Gran Circ de Nadal de Girona va construir una pista de gel de 500 m² amb un gruix de 20cm, per on hi han patinat 27 artistes oferint un total de 18 actuacions.

Cavalcada de Reis

El diumenge 5 de gener de 2014 va tenir lloc la popular desfilada de Ses Majestats els Reis Mags de l'Orient a la ciutat de Girona. Aquesta és una activitat de caire religiós, tradicional i festiva popular dirigida especialment al públic infantil. És una manifestació ordenada de carrosses i persones caracteritzats i acompanyats de música. La desfilada comença des del Campament Reial, ubicat als Jardins de la Muralla. Seguidament i juntament amb la comitiva reial, fan una cavalcada pels carrers de la ciutat i acaben la visita amb un acte de comiat a la plaça de Vi.

Coordinació de la cavalcada de reis	
Entitat organitzadora	Confraria de Jesús Crucificat – Manaies de Girona
Persones participants de la cavalcada	250/300 persones
Composició de la cavalcada	10 carrosses engalanades i un total de 29 cavalls
Comitives	5
Dispositiu de la cavalcada	1 coordinador, 1 sotscoordinador, 3 responsables de comitiva, 1 responsable de la plaça del Vi, entre 250 i 300 participants a la cavalcada, 2 persones servei sanitari, 32 agents de la Policia municipal i 6 agents cívics vinculats a la Policia Municipal. En total: 300 / 350 persones.
Kg de caramels repartits	1.500 Kg

La secció de Dinamització del Territori s'ocupa de la coordinació logística i de la comunicació entre les diferents àrees de l'Ajuntament que hi estan implicades, així com amb els mateixos organitzadors de la cavalcada.

2.6.2. Festes de Primavera – Tarlà i VI Festa Reviu els Setges Napoleònics

Festes de Primavera

Aquesta ha estat la tercera edició de la Festa a la qual col·laboren l'Ajuntament de Girona juntament amb l'Associació de Veïns de Rambla Argenteria i l'Associació de Comerciants del Centre per tal de dinamitzar la figura del Tarlà durant les Festes de Primavera.

D'acord amb la llegenda, el Tarlà era una figura que sobretot feia acrobàcies i per aquest motiu es va decidir organitzar unes festes amb actes de circ de carrer per lligar així l'esperit del Tarlà i el projecte de ciutats amigues del circ, promogut per a Generalitat de Catalunya. Als diferents indrets on s'han programat espectacles i tallers hi ha hagut una nombrosa assistència de públic i els comerciants han constatat un augment de les visites i les compres als comerços. Un dels punts positius que s'han pogut constatar és que gran part del públic era gent vinguda de fora Girona. Per aquest motiu es considera oportú mantenir aquest projecte per tal de consolidar i que esdevingui un esdeveniment de referència de la ciutat.

Festes de Primavera – Tarlà	
Cercavila amb El Tarlà	19 d'abril
Penjada del Tarlà i Pregó	19 d'abril
Lectura de l'Auca del Tarlà	19 d'abril

Taller de circ: Espectacle Circ a les Golfes a càrrec de cia. Los Herrerita a la rambla de la Llibertat	19 d'abril
Espectacle de circ: Enllaçades a càrrec de cia. Telatramas al Pont Eiffel	26 d'abril
Espectacle de circ: Soliloqui a càrrec de la Cia. Katraska a la rambla de la Llibertat	26 d'abril
Espectacle de circ: La Caravana a càrrec de Circ Pànic a la pl. Independència	26 d'abril
Cavallets Ecològics a càrrec de The Fabula Mobile	26 d'abril

A banda d'aquests actes, del 11 al 21 d'abril al passeig de la Copa s'hi han instal·lat 22 atraccions i paradetes, la majoria de les quals adreçades al públic infantil.

VI Festa Reviu els Setges Napoleònics

Del 20 al 21 de setembre ha tingut lloc una nova edició de la Festa Reviu els Setges Napoleònics, recreacions històriques dels fets ocorreguts a la ciutat de Girona entre 1808 i 1809, quan va tenir lloc la Guerra del Francès o Guerra de la Independència, durant la qual la ciutat va patir tres setges davant de les tropes napoleòniques abans de capitular el desembre del 1809.

Les activitats són organitzades per l'Associació Girona 1809 – Amics de la Girona Napoleònica amb la coordinació i de la secció de Dinamització del Territori. Les activitats que s'han dut a terme són les següents: recreacions històriques en diferents escenaris de la ciutat com són la plaça de la Independència, els carrers del Barri Vell o el Castell de Montjuïc; teatre de carrer; actes culturals o jocs de guerra napoleònics, o la recreació del Gran Dia de Girona, dividit en sis escenes.

2.6.3. Fires de Sant Narcís

Del 24 d'octubre al 2 de novembre s'han celebrat les Fires de Sant Narcís, la festa major de la ciutat de Girona, l'esdeveniment que atrau més visitants a la ciutat al llarg de tot l'any. Amb la programació de les Fires i Festes de Girona del 2014 s'ha fet un pas endavant per marcar un procés més participatiu per part de les entitats de la ciutat. Les entitats gironines prenen, de manera pausada, protagonisme en la programació, així per exemple en el món de la cultura popular i tradicional els Diables de l'Onyar han consolidat una activitat com és el Retró de Coets. El dia de la inauguració de les Fires, fan una anella de foc i llum que fa l'efecte crida a la festa a tota la ciutat, i així tots els barris tenen el seu protagonisme, 9 punts en concret de la ciutat serveixen de llançament d'aquesta pirotècnia inaugural. Una altra participació d'entitats a destacar és la 3a Baixada d'Andròmines pel Riu Onyar del s. XXI organitzada pels Minyons Escoltes i Guies de Girona (MEG). La Comissió de La Copa ha organitzat per primer cop la programació del segon dissabte de Fires, presentant una oferta musical de qualitat aportant-hi els recursos econòmics necessaris. El col·lectiu Restaurants amb Cor de Girona ha impulsat i col·laborat en la celebració del segon sopar de festa major de les Fires de Girona.

La col·laboració amb l'Ajuntament de Blanes i els seu concurs internacional de Castell de Focs ha comportat l'actuació de la pirotècnia M. Angustias de Granada, guanyadora del concurs internacional de Focs de Blanes de 2014, que ha fet la cloenda amb un espectacle pirotècnic a les Ribes del Ter, el darrer diumenge de Fires, el 2 de novembre.

Enguany, la programació musical de les Fires de Sant Narcís va ser premiada com a millor programació de festa major de Catalunya pels premis ARC (Associació de Representants, Promotors i Managers Musicals de Catalunya), que són els premis de referència per la música en directe i l'espectacle a Catalunya. L'acte de lliurament dels mateixos suposa per al sector un punt de trobada entre artistes, professionals de la cultura i les arts, institucions públiques, mitjans de comunicació i la indústria musical.

A banda del ja coneguts i tradicionals concerts a la Copa, de caràcter gratuït, que van tenir lloc els dies 24, 25, 28, 30 i 31 d'octubre i l'1 de novembre, cal destacar la consolidació de l'escenari de la plaça Sant Feliu, que va entrar per segon any consecutiu a formar part de la programació de Fires, amb un camió-escenari que es muntava i desmuntava abans i després de totes les actuacions i que va programar concerts amb estils diversos. Totes les activitats musicals, des de la Bateria de Girona fins a Boomerang fa festa! -espai d'oci en un context musical inexistent a Girona per les persones amb DI o altres discapacitats-, van tenir un gran èxit de públic.

A l'envelat de la plaça de Miquel de Palol es varen desenvolupar un seguit d'activitats enfocades a cobrir les demandes d'una franja de població que fins al moment tenia poca oferta. En aquest espai es donaren cita les millors orquestres de ball del moment que roden pel país: l'Orquestra Selvatana, l'Orquestra Maravella i La Principal de la Bisbal. Tant en els concerts oferts per les orquestres com en els balls que oferiren a continuació, es poden qualificar les jornades de reeixides, atès que el públic va omplir de gom a gom l'espai. Per altra banda, el món sardanista va tenir cabuda en aquesta vela, mitigant d'aquesta manera les possibles inclemències del temps.

Activitats coordinades per les Fires de Sant Narcís

Tipus	Quantitat	Activitats
Actes populars	18	Castellers, focs artificials, gegants i capgrossos, caminada nocturna, mapping, sopar popular, campionat de botifarra.
Musicals	27	Concerts, orquestres, sardanes, havaneres.
Esportius	5	Tornejos, trofeus, matinals esportius.
Infantils	11	Jocs i tradicions populars catalanes, concerts matinals, contes, teatre, circ.

Fires participatives

En les darreres edicions de les Fires de Sant Narcís, s'ha volgut posar de relleu el fet de la participació per part de les entitats de Girona. Sota aquest concepte neix l'activitat del Sopar Popular. Aquesta va ser al segona edició i es va superar la primera convocatòria, amb més de 340 persones inscrites al sopar, que varen gaudir de la cuina feta per part de l'entitat Restaurants amb Cor. Aquest sopar és concebut com una espècie de revetlla de sant Narcís, amb ball final. Cal ressaltar que per al muntatge i el servei de cambrers es contracta una empresa del tercer sector, en aquest cas la fundació Oscobe.

Entitats com l'AV Sant Narcís i els esplais del barri, amb el suport de la secció de Dinamització, van dur a terme la primera Penjada de Mosques de Sant Narcís, activitat que va fer-se el primer dissabte de Fires. Els nens i nenes de Girona acompanyats pel monitoratge de les entitats del barri varen portar a terme la penjada de mosques al campanar del barri. Aquesta activitat neix amb la pretensió de consolidar-se en properes edicions.

Enguany la 3a Baixada d'Andròmines pel riu Onyar del s.XXI es va portar a terme el segon dissabte de Fires, coincidint amb el dia 1 de novembre. Gràcies a l'entusiasme mostrat per part dels agrupaments escoltes de la ciutat es van omplir els ponts de la ciutat des de la Sant Feliu al Pont de Pedra.

Les activitats desenvolupades per la Comissió de La Copa, com concerts al migdia, accions de circ, espectacles de foc i activitats d'aventura a l'esplanada de La Copa, van donar un toc diferent a l'espai de "barraques".

Les Fires Populars, proposades que ja han anat arrelat a la ciutat, són accions fetes per part de l'Ateneu 24 de Juny, ADAC i El Forn, entre d'altres. Aquestes entitats fan un compendi d'accions que fan remarcar el fet participatiu tant de la ciutadania com del teixit associatiu de la ciutat.

2.6.4. Festes de barris

Al llarg de tot l'any s'han celebrat 22 festes als diferents barris i sectors de la ciutat durant les quals s'organitzen actes de caire local que mantenen la idiosincràsia de cada barri, que ajuden a la convivència veïnal i a la cohesió social dels diferents barris, pel fet de sentir-se part i copartípcis de la ciutat i del barri o sector en concret de la ciutat. Aquestes es desenvolupen en els espais més emblemàtics de cada sector, així per exemple al barri de St. Narcís pren com a referència la plaça de l'Assumpció; a Fontajau, la plaça de la Font; a Sta. Eugènia, la plaça de Sta. Eugènia, coneguda com a "plaça del barco"; a Palau, la plaça de Palau, o a Montilivi, la plaça de la Ciutat de Figueres.

A les diferents entitats participants se'ls ha concedit un total de 18.900,00 € en subvencions econòmiques per facilitar la seva consecució i, així mateix, s'ha prestat servei de coordinació logística, contractació d'equipament musical, mobiliari, equipaments sanitaris, premis, transports, accessos, seguretat general i coordinació organitzativa amb diferents àrees de l'Ajuntament, com la Policia o l'àrea de Sostenibilitat.

Requisits per ser objecte de subvenció

Requisits

Les entitats han d'estar inscrites al Registre d'Entitats de l'Ajuntament de Girona i han de tenir la documentació actualitzada (memòria de l'any anterior i programació de l'any en curs, així com el corresponent pressupost anual d'ingressos i despeses).

Cal estar al corrent de les obligacions fiscals amb la Hisenda Local. En cas de tractar-se de comissions integrades per més d'una entitat, aquests requisits seran exigibles a cadascuna d'elles.

De manera excepcional, i en el cas que cap entitat o grup d'entitats s'encarregui de l'organització de la festa major d'algun barri o sector de la ciutat, es podran atendre les sol·licituds de subvenció que hagin presentat col·lectius de ciutadans i ciutadanes que, de forma puntual, promoguin la festa major del barri o sector on visquin.

Subvencions atorgades per festes majors

Festa	Dates	Dies durada	Import subvencionat
Eixample	17-18 maig	3	756
Mercadal	29,30 i 31 maig	3	702
Sant Narcís	29 maig al 2 juny	5	1.188
Montilivi	6,7 i 8 de juny	3	1.134
Germans Sàbat	13 al 15 juny	3	1.026
Fontajau-X.Cugat	19-24 de juny	5	1.026
Les Pedreres-Fora Muralla	28 de juny	1	756
Pla de Palau	27 al 28 de juny	2	972
Carme Vista Alegre	21 al 23 de juny	3	810
Can Gibert del Pla	23 de juny	1	540
Font de la Pólvora	4 i 5 de juliol	2	432
Mas Ramada	25 al 26 de juliol	2	432
Pont Major	18 al 21 de juliol	3	1.080

Pujada a la Torrassa	19 i 20 de juliol	2	702
Campdorà	25 al 27 de juliol	3	432
Barri Vell - Sant Feliu	26/07 al 3/08	5	1.080
Vall de Sant Daniel	5a 7/0 – 12 a 14/09	5	1.080
Santa Eugènia	5 al 14 setembre	9	1.350
Taialà	19 a 21 de setembre	1	756
Montjuïc	13 de setembre	1	756
Devesa-Güell	13 i 14 de set.	2	810
Palau-sacosta	20/09 – 05/10	5	1.080
Total			18.900

2.6.5. Suport a la cultura popular: Carnestoltes

Carnestoltes

El març de 2014 Girona ha celebrat el Carnestoltes mitjançant l'organització, de forma directa o a través d'entitats diverses i Dinamització del Territori, d'actes de caràcter popular i festiu que contribueixen a fomentar la vida social als diferents barris de la ciutat i l'impuls econòmic comercial que repercuteix a partir d'aquests actes festius.

L'any 2014 s'han celebrat les festes de carnestoltes següents: Sector Esquerre del Ter, Sector Est, Sant Narcís, Santa Eugènia, Montilivi, Pla de Palau, Montjuïc, Pont Major, Vista Alegre, Devesa-Güell, així com les escoles del sector Est i l'AMPA del Col·legi Verd o el col·lectiu de ciutadans bolivians varen organitzar un carnaval al Camp de Mart de la Devesa

Aquestes entitats han rebut suport de manera infraestructural (escenari, llum i altres) i un ajut econòmic:

Ajut econòmic per entitats organitzadores

Entitats	Import
Associació de veïns/es de Sta. Eugènia	450
Associació de veïns/es de Montilivi	225
Associació de veïns/es de Mas Ramada (Sector Est)	450
Associació de veïns/es de Montjuïc	225
Associació de Lleure Les Mosques - Pont Major	225
Associació de Veïns/es de Sant Narcís	225
Associació de Veïns/es de Pla de Palau	225
Barri Vell	450
Coordinadora d'Entitats de l'Esquerra del Ter	450
Total	2.832

Seguint les línies d'austeritat, les ajudes s'han reduït en un 10% en relació amb les quantitats rebudes els darrers anys. Cal tenir en compte però que, al moment de donar l'ajut, s'ha valorat la suma d'esforços fets en els sectors o barris a l'hora d'aplegar col·lectius i coorganitzar el Carnestoltes en una zona concreta.

Les accions necessàries pel bon desenvolupament dels carnestoltes són responsabilitat de diverses àrees:

Àrees participants

Àrea de Ciutadania	Regidoria Delegada de Sostenibilitat i Atenció Ciutadana
	Regidoria Delegada de Seguretat, Mobilitat i Via Pública
Àrea de Serveis a les Persones	Regidoria d'Educació i Esports
	Regidoria de Serveis Socials, Cooperació i Participació
Àrea d'Alcaldia	Presidència, Oficina de Comunicació
Àrea de Promoció i Ocupació	Regidoria Delegada d'Ocupació i Empresa, secció de Dinamització del Territori

2.6.6. Suport a accions estratègiques per a la ciutat: Girona 10, Temps de Flors, Fira Modist

Des de Dinamització del Territori s'ha donat suport a accions estratègiques per la ciutat com són Girona 10, Girona Temps de Flors o la Fira Modist, atesa la seva complexitat i la important repercussió econòmica per al conjunt de la ciutat.

Girona 10

Els dies 25 i 26 de gener de 2014 ha tingut lloc la 3a edició de Girona 10, un esdeveniment promocional organitzat per l'Associació d'Hostaleria i Radial, consistent a oferir serveis i béns de la ciutat a un preu de 10€ i que ha comptat amb el suport de Dinamització del Territori en accions de programació i coordinació com són:

Actes coordinats per Girona 10

Acte	Data	Lloc
Concert amb el Cor Gospelians	25/12/2014	Pl. Miquel Santaló
Girona Marxing Band	25/12/2014	Cercavila musical
Mercat a toc de Swing	25/12/2014	Pl. Salvador Espriu
Cobla La Pubilla Gironina (sardanes)	26/12/2014	Pl. Independència
Jove Big Band de Girona	26/12/2014	Rambla de la Llibertat

Fira Modist

La Fira Modist (Mostra de Dissenyadors Tèxtils), impulsada per l'Associació de Disseny i Nova Creació Tèxtil (ADN tèxtil), pretén ser una plataforma perquè nous/ves dissenyadors/es de la zona donin a conèixer les seves creacions. La Fira Modist ha tingut lloc el diumenge 27 de setembre a la plaça dels Jurats de Girona.

Aquesta segona edició ha complert les expectatives que tenia l'organització, ja que s'ha aconseguit una gran afluència de públic, amb aproximadament 1.000 persones que han conegut l'associació i els/les seus/ves dissenyadors/es.

La fira ha constatat d'un *showroom* en el que els/les dissenyadors/es han pogut presentar les seves creacions al públic, i desfilades durant tot el dia.

La secció de Dinamització del Territori ha donat suport infraestructural a l'activitat.

2.6.7. Atraccions firals

Tradicionalment s'instal·len al parc de la Devesa diversitat d'atraccions de fires al llarg de l'any:

- Fires de Sant Narcís, del 24 octubre al 2 de novembre
- Festes de Primavera, de l'11 al 21 d'abril
- Temps de Flors, del 9 al 18 de maig

La recaptació total per atraccions del 2014 va ser de 518.773,50 euros.

Pel que fa a les més destacades, aquelles que s'instal·len per les Fires de Sant Narcís, val a dir que l'any 2014 han estat 166 atraccions entre casetes, atraccions infantils i aparells majors, parades de venda de llaminadures i menjars i begudes.

Enguany en el procés d'adjudicació d'espais vacants s'han incorporat uns nous criteris quant a modernitat de les atraccions, novetat de les mateixes, mesures d'estalvi energètic i valoració estètica. S'ha constituït una comissió de valoració de composició mixta publicoprivada composta per membres de l'Ajuntament i de l'Associació de Firaires de les Comarques Gironines.

Per fer-les més assequibles a les famílies més perjudicades per la crisi econòmica, es va celebrar el dia 24 d'octubre a la tarda el dia de l'euro (totes les atraccions a un euro). Un acord entre l'Ajuntament de Girona i els firaires ha permès per tercer any consecutiu una tarda les atraccions de la Devesa costin un sol euro. La voluntat és que les famílies que més malament ho estan passant en l'actual context de crisi en puguin gaudir, sense preocupacions per la despesa que suposen les atraccions, i garantir que els infants puguin també gaudir de les Festes de Sant Narcís. Cal tenir en compte que les parades tenen preus habituals entre els 3 i 3,5 €, entre les atraccions infantils, i arriben als 4 € algunes atraccions per a adults.

L'Ajuntament de Girona exerceix un control estricte per tal que totes les parades i atraccions disposin d'una certificació de muntatge i assentament expedida per un tècnic qualificat i són objecte d'un control inicial per part d'una entitat de control autoritzada que inspecciona el seu muntatge, comprova el seu funcionament i verifica seguretat exterior i global de cada instal·lació.

Així mateix, des de l'Ajuntament de Girona es treballa per garantir que la llengua catalana sigui present en els rètols i en les falques informatives de les parades, i també en la música de les atraccions, mitjançant un servei de fil musical unificat que emet cançons en català. Es van dissenyar i distribuir més de 300 cartells per facilitar i garantir la presència de la llengua catalana a la majoria de parades. També es van registrar 7 falques publicitàries noves amb missatges de veu en català per a les atraccions que en feien ús.

Per evidenciar el compromís de l'Ajuntament en l'aposta per la música en català, es va decidir celebrar un acte públic que simbolitzés la connexió del fil musical. Aquest acte es va dur a terme el dissabte 25 d'octubre a l'escenari de la Copa, amb la col·laboració dels Diablers de l'Onyar.

2.7. Oficina Municipal d'Atenció al Consumidor

2.7.1. Informació i ajuda als consumidors i usuaris

L'any 2014 s'han atès un total de 8.608 consultes, 4.452 presencials, 3.396 telefòniques i 760 via telemàtica, i s'han presentat un total de 805 reclamacions. D'aquests 805 expedients de reclamació/denúncia, 587 s'han tramitat amb mediació prèvia per part dels serveis de l'OMIC, 185 d'ells amb resultats satisfactoris (reparació/substitució de l'objecte reclamat o indemnització econòmica), 78 en els que s'ha aconseguit un acord parcial entre les parts, 234 en els quals no ha prosperat la nostra mediació i 66 en què no s'ha acceptat per part de les empreses afectades la nostra mediació. Entre les reclamacions en què no ha prosperat la nostra mediació n'hi ha 47 en què ambdues parts han acceptat dirimir el conflicte via arbitral. Estan en tràmit un total de 24 expedients en via de mediació i 8 en els que no ha prosperat la mediació i estan pendents d'acceptació per part dels usuaris de la via arbitral.

2.7.2. Recepció de denúncies i reclamacions

25 expedients s'han tramitat com a queixa, per no constituir els fets exposats objecte de mediació ni apreciació d'infracció administrativa, i 29 han estat arxivats (13 per no poder identificar o localitzar l'empresa reclamada, 8 perquè els fets exposats no corresponen a matèria de consum ni competència de l'administració pública, 7 per manca de documentació acreditativa de la reclamació i 1 per improcedent).

56 reclamacions no s'han admès a tràmit de mediació per haver estat objecte de mediació anterior o bé pendent de laude arbitral o *sub-iudice*.

Per raó de competència material o territorial s'han traslladat 108 expedients als organismes públics corresponents (17 al Centre Europeu del Consumidor, 59 a diverses OCIC i OMIC i 5 a altres organismes dependents de la Generalitat), i 27 a l'Agència Catalana del Consum, 23 com a denúncia en apreciar-se presumpta infracció administrativa tipificada en el Codi de Consum de Catalunya i 4 per raó de competència.

Les consultes han augmentat un 43% respecte a l'any anterior (han augmentat un 32% les consultes telefòniques, les presencials han augmentat un 45% i les consultes via telemàtica han augmentat en un significatiu 82%), i hi ha hagut una disminució del 10% de les reclamacions presentades i d'un 5,6% quant a expedients de mediació.

2.7.3. Conflictes i sectors més destacats

Les problemàtiques més destacades de l'any 2014 han estat amb relació a presumptes fraus comesos per usuaris del subministrament elèctric i freqüents talls en el subministrament que han afectat sectors de la nostra ciutat; talls que, segons la distribuïdora elèctrica, han estat causats per sobresaturacions de xarxa per aquests presumptes fraus.

Quant a sectors, el més reclamat ha estat el de serveis postals i comunicacions, amb 419 reclamacions; els serveis d'energia i aigua amb 115 reclamacions, i béns de consum/productes amb 116 reclamacions.

2.7.4. Col·laboracions

Al llarg de l'any s'han mantingut reunions trimestrals i actuacions conjuntes amb l'Agència Catalana del Consum. Així mateix s'ha col·laborat en la difusió de publicacions de l'Agència Catalana del

Consum, entre d'altres el Reglament (UE) 1169/2011, de 25 d'octubre, sobre la informació alimentària facilitada a les persones consumidores que ha esdevingut d'aplicació obligatòria a partir del 13 de desembre de 2014, i en la difusió del concurs escolar Consumòpolis, de caràcter estatal i organitzat per l'Institut Nacional del Consum.

També s'ha col·laborat amb l'Institut de Dret i Tecnologia de la Universitat Autònoma de Barcelona (IDT-UAB) en l'aplicació Geoconsum. En relació amb les dificultats que moltes famílies tenen per fer front a les factures energètiques, el que es coneix com a pobresa energètica, hem mantingut una col·laboració constant i permanent al llarg de l'any amb la Regidoria de Serveis a les Persones de l'Ajuntament.

2.7.5. Novetats

El juliol de 2014 es va procedir al canvi de denominació de l'Oficina Municipal d'Informació al Consumidor pel de Oficina Municipal d'Informació de Consum, per tal d'adequar-lo a les exigències del Pla Transversal de Gènere i al Codi de Consum de Catalunya.

Com a principals novetats cal destacar la publicació del Decret 98/2014, de 8 de juliol de 2014 sobre el procediment de mediació en les relacions de consum, que va entrar en vigor el dia 30 de juliol de 2014, amb l'adaptació dels procediments de mediació previstos en l'esmentat Decret, així com la signatura a l'octubre de 2014 d'un conveni de col·laboració de l'Ajuntament amb l'associació de consumidors AICEC-ADICAE, entitat especialitzada en temes financers i d'assegurances

Precisament, en relació amb la problemàtica generada per la comercialització de productes híbrids participacions preferents i deute subordinat 10/03/2014 també l'OMIC ha col·laborat amb l'associació de consumidors AUSBANC en la presentació de l'associació a Girona el mes de març de 2014.

Detall de les reclamacions presentades agrupades per sectors i subsectors

Sector	Quantitat	Subsector	Quantitat
Béns consum/productes	116	Articles vestir/calçat	10
		Altres	1
		Mobles i accessoris	3
		Electrònica/electrodomèstics	73
		Automoció	8
		Animals domèstics	2
		Comerç electrònic	19
Serveis generals. Consum	61	Serveis immobiliaris	6
		Automoció	8
		Tèxtil / neteja i reparació	1
		Sat electrònica/electrodomèstics	10
		Serveis a les persones	5
		Banca / assegurances	31
Serveis postals i comunicacions	419	Telefonia fixa	46
		Telefonia mòbil	126
		Internet	138

Àrea de Promoció i Ocupació
Ocupació i Empresa

		Tarifació addicional	88
		Serveis de televisió de pagament	14
		Serveis postals i missatgeria	7
Serveis de transport	31	Transport /aviació	17
		Transport/ferrocarril	3
		Transport/bus	1
		Transport/marítim	0
		Lloguer de vehicles	10
Serveis d'oci	29	Restauració / hostaleria	18
		Agències de viatge	8
		Oci	3
Energia i aigua	115	Subministrament electricitat	61
		Gas	47
		Aigua	6
		Carburants	1
Salut	5	Productes sanitaris	5
Educació	12	Centres docents	12
Altres	17	Altres	17
Total per sector	805	Total per subsectors	805

3. Turisme i Comerç

3.1. Turisme

3.1.1. Informació turística

Catalogació de l'Oficina Municipal de Turisme com a oficina de primera categoria dins la Xarxa d'Oficines de Turisme de Catalunya

L'any 2012, l'Ajuntament de Girona va remodelar l'Oficina Municipal de Turisme ubicada a la Rambla de la Llibertat. El projecte de reforma es va realitzar amb l'objectiu de modernitzar les instal·lacions de l'Oficina de Turisme i integrar-la a la Xarxa d'Oficines de Turisme de Catalunya.

L'any 2013, el servei de Turisme i Comerç va realitzar la tramitació per integrar l'Oficina Municipal de Turisme de Girona a la Xarxa d'Oficines de Turisme de la Generalitat de Catalunya, assolint la distinció d'oficina de segona categoria.

L'any 2014, el Departament d'Empresa i Ocupació de la Generalitat de Catalunya ha establert una nova normativa, el Decret 66/2014, de 13 de maig, de regulació dels Serveis d'Informació, Difusió i Atenció Turística de Catalunya a partir del qual les oficines de turisme adscrites a la Xarxa han de catalogar-se de nou seguint els criteris establerts en l'esmentat Decret. En aquest sentit, el servei de Turisme i Comerç ha tramitat la catalogació de l'Oficina Municipal de Turisme com a oficina de primera categoria, la qual cosa implicarà un reconeixement als nous serveis implementats, els quals permeten oferir una millor atenció i informació als turistes que visiten la ciutat de Girona.

Per altra banda, s'ha renovat el conveni de col·laboració entre l'Ajuntament de Girona i la Generalitat de Catalunya, a través del qual s'unifiquen els serveis d'informació turística municipal i de la Generalitat, centralitzant el servei d'atenció turística en les instal·lacions de l'Oficina de Turisme de la Rambla de la Llibertat.

Nous serveis a l'Oficina de Turisme: tax free i productes de marxandatge

Des del mes d'agost de 2014, l'Oficina de Turisme de Girona ofereix un nou servei al visitant, la devolució de l'IVA (tax free) per a turistes extracomunitaris. Aquest servei té un doble objectiu, per una banda establir un punt de diferenciació respecte altres destinacions catalanes, i per altra dinamitzar econòmicament les empreses turístiques, comercials i de restauració de la ciutat, ja que molts dels turistes que fan us del servei realitzen despesa directa a la ciutat abans de tornar als seus països d'origen.

Des de la posada en funcionament del servei fins a data 31 de desembre de 2014, s'han gestionat 54 devolucions de taxes a l'Oficina de Turisme.

Així mateix, l'Oficina de Turisme ha posat en marxa el servei de comercialització de productes de marxandatge (relacionats amb la ciutat i amb Catalunya) i de serveis turístics diversos (excursions, experiències turístiques, entrades a museus, visites guiades...).

Pel que fa al marxandatge, s'han comptabilitzat un total de 404 vendes, d'entre les quals destaquen com a productes més sol·licitats per part dels visitants la bossa de record amb la imatge de les Cases de l'Onyar, el pòster de les façanes del Barri Vell, i el bolígraf i el paraigües promocional de Catalunya entre d'altres.

Balanç de la temporada turística

A continuació es detallen dades estadístiques recollides a les oficines de turisme:

- Comparativa de les consultes ateses a l'Oficina Municipal de Turisme, Oficina de Turisme de la Generalitat, el Punt de Benvinguda i el Servei de guies entre els anys 2014 i 2013
- Procedència de les consultes registrades a l'Oficina de Turisme de la Rambla, Punt de Benvinguda i Oficina de Turisme de la Generalitat. Comparativa 2014 – 2013.
- Tipologia de les consultes ateses a l'Oficina Municipal de Turisme l'any 2014.

Comparativa de les consultes ateses a l'Oficina Municipal de Turisme

Mesos	2014	2013	% variació
Gener	3.120	2.976	4,84
Febrer	2.803	2.899	-3,31
Març	4.276	5.435	-21,32
Abril	7.804	5.786	34,88
Maig	12.429	11.143	11,54
Juny	6.429	5.848	9,94
Juliol	10.268	8.566	19,87
Agost	13.597	11.485	18,39
Setembre	9.302	8.594	8,24
Octubre	7.308	6.792	7,60
Novembre	3.237	3.409	-5,05
Desembre	2.840	2.821	0,67
Total	83.413	75.754	10,11

*Nota: els mesos de gener, febrer, març i abril de 2013 incorporen les dades de les consultes ateses a l'Oficina de Turisme de la Generalitat que va tancar al públic l'abril de 2013.

Com a conseqüència de les polítiques turístiques dirigides a promocionar el turisme individual i familiar que cerca oferta cultural, gastronòmica i comercial i que genera més despesa econòmica a la ciutat, s'ha produït un increment de les consultes realitzades en un 10,11%.

Tal i com s'observa, les consultes realitzades pel turista individual ha crescut en un 10,11%.

Comparativa de les consultes ateses al Punt de Benvinguda

Mesos	2014	2013	% variació
Gener	2.591	3.188	-18,73
Febrer	2.176	3.222	-32,46
Març	3.508	3.906	-10,19
Abril	4.708	5.933	-20,65
Maig	7.928	9.720	-18,44
Juny	4.150	4.928	-15,79

Juliol	6.352	4.772	33,11
Agost	5.990	4.684	27,88
Setembre	4.872	2.885	68,87
Octubre	4.357	3.846	13,29
Novembre	3.145	2.960	6,25
Desembre	2.341	1.979	18,29
Total	52.118	52.023	0,18

*Nota: l'any 2014 el Punt de Benvinguda ha modificat l'horari d'obertura al públic, concentrant el servei d'atenció en horari de matins.

Si comparem les dades de 2013 i 2014, el turista que visita la ciutat en grup s'ha mantingut en quant a xifres.

Servei de guies del Punt de Benvinguda

Visites guiades	2014	2013
Català	420	395
Castellà	440	357
Francès	319	296
Anglès	777	878
Alemanys	35	28
Italià	65	19
Rus	119	37
Altres	7	5
Total	2.182	2.015

Increment d'un 8,29% respecte l'any anterior que es pot atribuir a una millor prestació del servei, donat que el nombre de persones per grups es redueixen per millorar la qualitat de la visita.

En quant als serveis de guies dels grups que arriben amb el Bus Turístic, hi ha hagut un 10% d'increment.

Procedència de les consultes registrades a l'Oficina de Turisme de la Rambla, Punt de Benvinguda i Oficina de Turisme de la Generalitat. Comparativa 2014 – 2013

Si desglossem les dades del 2014, tal com s'observa en el gràfic, per nacionalitats, el gruix més important de les consultes provenen dels visitants d'Espanya (55,20%), seguit de França (12,54%), resta d'Europa (7,71%), Regne Unit (5,13%), Països Baixos (3,54%) i Alemanya (3,32%).

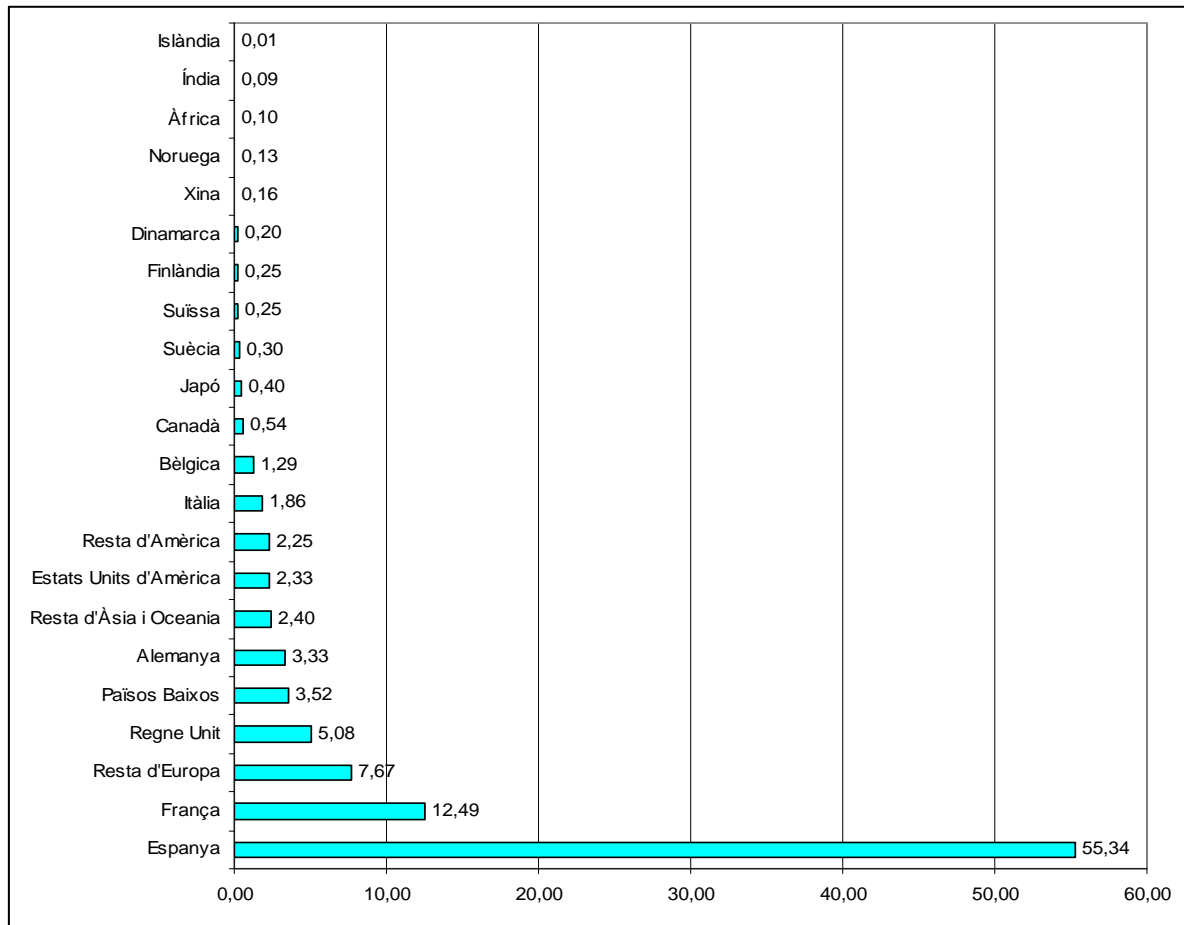

En la següent taula es poden observar els increments detectats pel que fa a l'origen de les consultes entre els anys 2014- 2013

País	2014	2013	% variació
Espanya	74.811	72.148	3,69%
França	16.989	14.197	19,67%
Alemanya	4.495	4.198	7,07%
Regne Unit	6.953	7.007	-0,77%
Itàlia	2.508	2.234	12,26%
Bèlgica	1.746	1.567	11,42%
Països Baixos	4.792	4.266	12,33%
Suïssa	344	294	17,01%
Noruega	176	324	-45,68%
Suècia	410	656	-37,50%
Dinamarca	276	370	-25,41%
Finlàndia	343	298	15,10%
Islàndia	18	29	-37,93%

Resta d'Europa	10.449	10.332	1,13%
Estats Units d'Amèrica	3.152	2.612	20,67%
Canadà	726	650	11,69%
Resta d'Amèrica	3.087	2.723	13,37%
Índia	117	128	-8,59%
Xina	211	215	-1,86%
Japó	546	437	24,94%
Resta d'Àsia i Oceania	3.242	2.928	10,72%
Àfrica	140	164	14,63%
Total	135.531	127.777	6,07%

Procedència de les consultes dels visitants de l'estat Espanyol l'Oficina de Turisme de la Rambla, Punt de Benvenuto i Oficina de Turisme de la Generalitat. Comparativa 2014 – 2013

Si desglossem les dades de les consultes procedents de l'estat Espanyol durant el 2014, s'observa que els visitants catalans són els que han fet el major nombre de consultes (72,99%), seguits dels de Madrid (6,97%), dels de la Comunitat Valenciana (3,37%), del País Basc (2,91%) i d'Andalusia (2,79%).

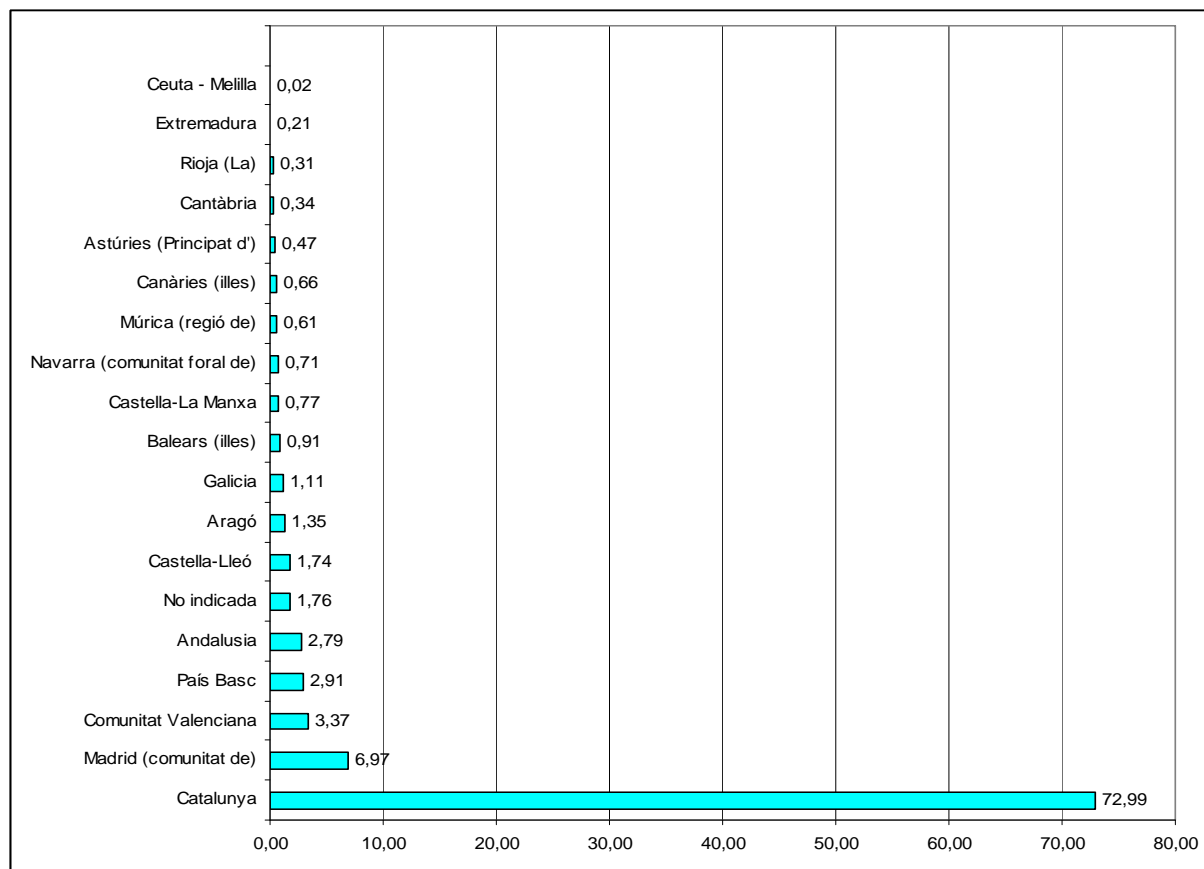

En la següent taula es poden observar els increments detectats pel que fa a l'origen de les consultes dels turistes procedents de l'estat Espanyol els anys 2014 – 2013.

Comunitat autònoma	2014	2013	% variació
Andalusia	2.085	2.185	-4,58%
Aragó	1.011	976	3,59%
Astúries	351	387	-9,30%
Balears	681	746	-8,71%
Canàries	494	385	28,31%
Cantàbria	254	245	3,67%
Castella – La Manxa	577	498	15,86%
Castella – Lleó	1305	1.359	-3,97%
Catalunya	54605	52.861	3,30%
Comunitat Valenciana	2.519	2.447	2,94%
Extremadura	160	213	-24,88%
Galícia	829	874	-5,15%
Madrid	5.211	5.147	1,24%
Múrcia	456	407	12,04%
Navarra	530	447	18,57%
País Basc	2.180	1.665	30,93%
La Rioja	231	163	41,72%
Ceuta – Melilla	13	14	-7,14%
No indicada	1.319	1.129	16,63%
Total	74.811	72.148	3,69%

Valoració del tipus de consultes ateses

D'entre la diferent tipologia de consultes que han fet els visitants que s'han adreçat a l'Oficina Municipal de Turisme al llarg de l'any 2014, destaquen en primer lloc les consultes relacionades amb el Barri Vell de la ciutat (48,78%), seguit dels carrers (11,50%), dels museus (10,72%), dels serveis (8,14%), del Barri Jueu (5,81%) i de Girona Temps de Flors (5,11%).

Informe Exceltur

No només les dades recollides a través dels gestors estadístics de les oficines de turisme mostren un creixement del nombre de visitants a la ciutat, sinó que altres informes independents, constaten un creixement en la rendibilitat turística de la ciutat, situant Girona com a capdavantera a nivell estatal.

L'Informe Exceltur 2014 evidencia que la ciutat ha passat, en tres anys, d'estar a la cua a ocupar la primera posició en creixement de llocs de treball turístics i en creixement dels ingressos per habitació disponible.

Evolució de les consultes ateses a les Oficines de Turisme. Període 2012- 2014

Any	2012	2013	2014
Total	94.797	127.777	135.531

3.1.2. Serveis turístics

Esdeveniments turístics

25 - 26 de gener: Girona 10

L'Associació d'Hostaleria de Girona, amb la col·laboració de l'Ajuntament de Girona, ha tornat a organitzar en una tercera edició de l'esdeveniment Girona 10. Una iniciativa que ofereix places d'hotels i menús gastronòmics al preu simbòlic de 10€ per persona, complementada amb ofertes a comerços, jornada de portes obertes als museus de la ciutat, activitats esportives, visites guiades, tastos al Mercat del Lleó, gratuïtat en els busos urbans, entre d'altres promocions.

La col·laboració de la Regidoria de Turisme i Comerç en la campanya es concreta en:

- Suport en l'acte de presentació a premsa
- Difusió de la campanya amb anuncis en premsa
- Ampliació dels horaris d'obertura de l'Oficina Municipal de Turisme durant el cap de setmana del 25 i 26 de gener
- Ubicació de dos punts de informació a l'estació de ferrocarril, un d'ells al vestíbul de l'AVE i l'altra al de l'estació de trens convencional
- Coordinació amb l'àrea de Mobilitat per a la gratuïtat dels busos urbans
- Coordinació amb l'àrea de Cultura per la jornada de portes obertes als equipaments culturals i les promocions especials al Teatre Municipal i a l'Auditori Palau de Congressos
- Organització de fires i mercats al carrer durant tot el cap de setmana
- Edició d'un fulletó amb les activitats programades
- Difusió de la campanya a través de les xarxes socials, web de turisme i newsletter
- Suport tècnic a l'Associació d'Hostaleria per al desenvolupament de la campanya: elaboració del material promocional, reforç en la comunicació...

La campanya ha tornat a assolir un èxit rotund, amb una plena ocupació als hotels i restaurants de la ciutat i en les diferents activitats programades al llarg de tot el cap de setmana. A continuació es detallen algunes dades estadístiques de la campanya.

Comparativa de les consultes ateses a l'Oficina de Turisme de la Rambla

2014			2013			% variació
Ds 25	Dg 26	Total	Ds 26	Dg 27	Total	
213	100	313	218	66	284	10,21%



Procedència de les consultes ateses

Procedència	2014	2013	% variació
Espanya	243	245	-0,82%
Franca	38	19	100%
Resta	32	20	60%
Total	313	284	10,21%

CCAA procedència	2014	2013	% variació
Catalunya	218	213	2,35%
Madrid	4	16	-75%
Resta	21	16	468,75%
Total	243	245	-0,82%

A nivell de Comunitats Autònomes, igual que la darrera edició, la majoria de consultes ateses a l'Oficina de Turisme durant el cap de setmana del Girona 10 procedeixen de Catalunya (89,71%).

Visitants als museus i monuments (portes obertes dissabte i diumenge)

Museus	Cap setmana Girona 10 - 2014	Cap setmana Girona 10 - 2013	% variació
Banys Àrabs	1.169	1.232	-5,11%
Catedral + Sant Feliu	1.621	1.957	-17,17%
Museu Cinema	1.200	1.143	4,99%
Museu Jueus	1.011	598	69,06%
Museu Història	983	614	60,10%
Fundació Masó	200	200	
Total	6.184	5.765	

Cal destacar l'interès que han suscitat durant l'edició del Girona 10 - 2014 els museus del Jueus i el d'Història amb un increment de visitants del 70 i el 60% respectivament. El museu del Cinema també ha presentat un augment del 5% de visites respecte l'any anterior.

16 de febrer: 2a Marató Vies Verdes

En aquesta segona edició Vies Verdes va sol·licitar la col·laboració de l'àrea de turisme per coordinar diversos aspectes de l'organització de les activitats i serveis turístics pels acompanyants. Les accions es van concretar en:

- Preparació de bosses amb material informatiu pels participants i acompanyants
- Coordinació de tarifes especials dels hotels i activitats pels acompanyants

6 - 9 de març: Girocamping

Segona edició d'una fira de lleure dedicada al món del càmping, amb oferta de la demarcació de Girona i moltes activitats per a tota la família. Des del servei de Turisme i Comerç s'ha col·laborat en diverses actuacions logístiques i s'ha estat present amb un estand d'informació conjuntament amb altres municipis.

13 - 15 de març: 62è Rally Costa Brava

Els dies 11 i 12 d'octubre, la ciutat ha acollit la 61ena edició del Rally Costa Brava. L'actuació de la regidoria de Turisme i Comerç en aquesta acció es concreta en:

- Assistència a les reunions tècniques de coordinació amb l'organització
- Intermediació amb l'Associació d'Hostaleria per ubicar un servei de bar al village del rally
- Difusió a través de les xarxes socials, web de turisme i newsletter

10 - 12 de maig: Interquilt

La Fira de Girona ha acollit aquest saló dedicat a totes les disciplines de l'art tèxtil, el patchwork i aquest any ha inclòs també l'Scrapbooking, hobby que està augmentat els seus aficionats. L'actuació del servei de Turisme i Comerç en aquesta acció es concreta en:

- Estand promocional de la ciutat a la Fira de Girona per facilitar informació als visitants
- Difusió a través de les xarxes socials, web de turisme i newsletter

10 - 18 de maig: Girona Temps de Flors

Girona, Temps de Flors s'ha convertit en un dels esdeveniments de caràcter anual més importants de la ciutat i possiblement el de major impacte a nivell turístic i econòmic. Amb aquesta 59a edició s'ha consolidat en un referent nacional i internacional en aquest tipus de manifestació expositiva i creativa efímera.

El servei de Turisme i Comerç coordina tot el festival, des del suport als organitzadors, la coordinació de projectes, la promoció, la comunicació i difusió del mateix. Totes les accions que s'han desenvolupat queden recollides en el proper apartat.

15 - 18 de maig: Open d'Espanya de golf

Aquest any, el camp de golf de la PGA de Catalunya, ubicat a Caldes de Malavella, ha acollit l'Open d'Espanya de Golf, un dels esdeveniments esportius més importants a nivell estatal. L'Ajuntament de Girona ha col·laborat amb l'organització, facilitant espais per la difusió de l'esdeveniment, i coordinant

l'intercanvi promocional i de comunicació entre el campionat de golf i el festival Girona Temps de Flors.

L'actuació del servei de Turisme i Comerç en aquesta acció es concreta en:

- Difusió de la inauguració del campionat, amb un cop del golfista Sergio Garcia sobre el Pont de Pedra (acció coordinada des d'Alcaldia)
- Projecte floral al riu Onyar pel cop inaugural de l'Open d'Espanya, vinculant l'esdeveniment esportiu amb el festival Girona Temps de Flors
- Coordinació de les banderoles col·locades als carrers de Girona per fer difusió de l'esdeveniment esportiu
- Adaptació d'un vídeo promocional per fer difusió a les pantalles de televisió instal·lades al Club Premium
- Estand promocional de la ciutat al village de la PGA de Catalunya durant els dies del campionat
- Difusió a través de les xarxes socials, web de turisme i newsletter

30 i 31 de maig i 1 de juny: Tocs de Vi de l'Empordà

Durant els dies 30 i 31 de maig i 1 de juny s'ha celebrat la segona edició de "Tocs de vi de l'Empordà" una activitat enogastronòmica que té per objectiu donar a conèixer l'oferta de vins i cellers del territori. L'activitat ha estat organitzada pel Consell Regulador de la Denominació d'Origen Empordà i per l'Associació de Bars i Restaurants de la Plaça de la Independència amb la col·laboració de l'Ajuntament de Girona, el Fons Europeu de Desenvolupament Rural i el Departament d'Agricultura, Ramaderia, Pesca, Alimentació i Medi Natural de la Generalitat de Catalunya. L'actuació del servei de Turisme i Comerç en aquesta acció es concreta en:

- Signatura d'un conveni de col·laboració entre l'Ajuntament de Girona, la DO Empordà i l'Associació de Bars i Restaurants de la Plaça de la Independència per al desenvolupament de l'activitat
- Suport en la distribució del material promocional editat (cartells i fulletons)
- Coordinació de l'activitat amb les àrees de l'Ajuntament implicades per al seu correcte desenvolupament (Via Pública, Sostenibilitat, Comunicació, Policia Municipal)
- Difusió a través de les xarxes socials, web de turisme i newsletter

11-13 de juliol: Firatast Estiu

Coincidint amb la celebració del Concert per la Llibertat, Fira de Girona ha acollit una edició estiuenca de la ja coneguda fira gastronòmica Firatast, per degustar productes i noves elaboracions d'empreses, restaurants, càterings, food tracks, etc.

Per donar suport a aquesta fira, el servei de Turisme i Comerç ha col·laborat en:

- Estand promocional de la ciutat a la Fira de Girona per facilitar informació als visitants
- Difusió a través de les xarxes socials, web de turisme i newsletter

30 de juliol – 3 d'agost: Festival Internacional de Mapping

Per primer any, l'Ajuntament de Girona ha organitzat un Festival Internacional de Mapping, festival d'estiu que enllaça el patrimoni cultural de Girona i la creació contemporània mitjançant la innovació i les arts audiovisuals.

Des del servei de Turisme i Comerç s'ha coordinat amb l'organitzador del festival, Bloom, tot l'allotjament dels participants i del jurat en diferents establiments de la ciutat, així com el sopar de cloenda de l'esdeveniment.

Per tal de donar suport a la difusió d'aquest esdeveniment, i atreure públic de Barcelona i la seva àrea metropolitana, així com els turistes que fan estada a la Costa Brava, s'ha plantejat una campanya publicitària específica per aquests públics amb diferents suports:

- Producció i distribució de 90.000 bosses de pa distribuïdes en fleques de la Costa Brava i de la Costa del Maresme
- Producció de roll-ups per promocionar el festival en diferents concerts dels festivals de Perelada, Cap Roig i Porta Ferrada
- Producció i distribució de flyers i cartells en comerços i establiments de Girona ciutat i de la Costa Brava, així com a la Catalunya Nord.
- Campanya promocional amb hostesses, distribuïnt material i informant als clients de 8 càmtings de la Costa Brava, i en 7 concerts dels festivals de Peralada, Cap Roig i Porta Ferrada
- Difusió a través de les xarxes socials, web de turisme i newsletter

26 - 31 d'agost: FITAG

El Festival Internacional de Teatre Amateur de Girona (FITAG) s'ha anat consolidant any rere any en l'oferta d'arts escèniques de les comarques gironines i de la ciutat de Girona. Més enllà dels valors de la lliure expressió i la convivència de llengües i cultures a l'entorn del fet creatiu i artístic, cal valorar també l'impacte que produeix el FITAG en l'economia local. Els actors i les actrius que participen en aquest festival internacional són agents difusors de la identitat del país i del seu potencial turístic i cultural arreu del món. L'actuació del servei de Turisme i Comerç en aquesta acció es concreta en:

- Col·laboració amb l'organització cobrint part de les despeses d'allotjament de diversos representants institucionals del festival
- Difusió a través de les xarxes socials, web de turisme i newsletter

24 d'octubre - 2 de novembre: Fires de Sant Narcís

Girona expressa la seva vitalitat més genuïna renovant cada any una tradició que ve de lluny, que ens identifica com a col·lectivitat i que, al mateix temps, palesa el nostre esperit més hospitalari i cosmopolita als nombrosos visitants que se senten atrets pel magnetisme d'aquesta ciutat i per la gran diversitat d'actes de la seva Festa Major.

Aquest any s'ha volgut captar l'atenció dels visitants a la Fira de Mostres per tal de promocionar la marca "Ciutat de Festivals", i per aquest motiu, el Servei de Turisme i Comerç ha coordinat diverses accions:

- Creació, disseny i producció d'un estand promocional amb la imatge dels festivals que se celebren a la ciutat durant tot l'any

- Suport amb personal en l'estand promocional de la ciutat
- Dinamització de l'estand amb una actriu que captava públic per fer-se fotos a l'estand i compartir-les a les xarxes socials.
- Coordinació de les activitats proposades per determinats festivals per donar-se a conèixer al públic final.
- Coordinació, difusió, jurat i cerca de premis pel concurs de fotografia instagram #firesgirona
- Difusió a través de les xarxes socials, web de turisme i newsletter

Paral·lelament s'ha col·laborat amb l'Oficina de Comunicació en l'organització d'una trobada d'Instagramers per tal de donar a conèixer aspectes arquitectònics de la ciutat.

- Coordinació i col·laboració amb aspectes logístics de l'activitat: guies, àpat, allotjament del ponent
- Coordinació, difusió, jurat i cerca de premis pel concurs de fotografia instagram #arkiromantix_girona

Octubre – Desembre: Festival Internacional de Teatre Temporada Alta

El festival de tardor de Catalunya, Girona / Salt ha proposat aquest any 90 propostes de teatre, música, dansa, performance, circ, familiars i nous llenguatges. Per tal d'atreure el públic de Catalunya i sobretot de Barcelona, s'ha fet un acord amb agències de viatges receptives de Girona que han preparat propostes de paquets, que incloent els espectacles del Festival permetien la descoberta de Girona i els seus atractius turístics. Aquests paquets turístics es composaven dels següents elements: allotjament, experiències gastronòmiques, entrades al festival Temporada Alta i visita guiada a la ciutat de Girona.

20 de desembre: Street Food Market

Nova iniciativa del servei de Turisme i Comerç per dinamitzar les compres durant els dies previs a les festes de Nadal. L'acció va consistir en una trobada de caravanes de menjar (*Food Trucks*) en un dels eixos comercials més importants de la ciutat.

Per tal d'impulsar l'activitat mateixa i la seva difusió, el Servei de Turisme i Comerç ha treballat en diversos àmbits:

- Coordinació de l'activitat amb l'empresa productora i els establiments comercials de la zona
- Coordinació de les activitats musicals
- Dinamització de l'activitat amb la contractació de models i fotògraf
- Difusió a través de la web de turisme, newsletter i xarxes socials

Desembre: Campanya de Nadal

Per tal de donar un impuls a la campanya comercial de Nadal, i donar suport al sector, fent difusió de l'oferta turística i comercial de la ciutat, s'han realitzat diverses accions:

- Coordinació de projectes d'il·luminació a tres rotondes d'entrada a la ciutat

- Producció d'un nou espot de 30" amb els productes turístics de gastronomia, esport i shopping, que s'ha fet servir per la campanya televisiva i per les xarxes socials.
- Contractació de campanya televisiva a 8TV durant els dies previs a les festes, i tot just després de les festes per allargar la temporada de compres i gastronomia.
- Producció de flyers per fer difusió de l'encesa de llums i activitats inicials.
- Traducció de les activitats més susceptibles d'interès turístic i difusió del material entre oficines de turisme i hotels de la ciutat.
- Coordinació d'una campanya de publicitat en ràdios.
- Concurs de fotografia per Instagram #nadademocions, organització, jurat i premis.

Productes turístics

Turisme cultural

Les accions destacades de l'any 2014 han estat:

- Participació en el Club de Turisme Cultural de l'Agència Catalana de Turisme
- Actualització de les dades de Girona del web del Club de Turisme Cultural de l'ACT
- Xarxes socials mitjançant el Club de Turisme Cultural
- Presència a la guia i catàleg d'ofertes culturals de l'ACT (Agència Catalana de Turisme)
- Assistència fires i workshops per donar a conèixer l'oferta cultural al públic professional (Fitur, SITC, Toulouse, Saragossa)
- Assistència a la reunió de la FEMP per l'elaboració del document que definirà els Municipis Turístics amb el consens de la Secretaria d'Estat de Turisme
- Falques de ràdio: propostes culturals per a tot l'any amb el Club Turisme Cultural
- Girona a la Guia dels Camins de Sant Jaume de l'ACT
- 49 visites guiades amb els guies de la ciutat, oferint explicacions dels principals atractius patrimonials i històrics, destacant el barri jueu, la Catedral, els Banyes Àrabs, Sant Feliu o els diferents museus de la ciutat, com el del Cinema o la Casa Masó entre d'altres
- Paquets Temporada Alta: l'Ajuntament de Girona en col·laboració amb Bitó Produccions i les agències de viatges receptives de la ciutat que s'han interessat, han editat un tríptic amb ofertes de paquets pels usuaris i potencials clients del festival

Turisme cultural

Fires i Congressos

FITUR- 2 pax	22-24 gener	Madrid
Girocamping – 2 pax	6-9 març	Girona
SITC – 3 pax	4-6 abril	Barcelona
Interquilt – 1 pax	9-11 març	Girona

Open de golf d'espanya – 1 pax	15-18 maig	Caldes de Malavella
Firatast estiu – 1 pax	11-13 juliol	Girona
Fira de mostres – 1 pax	29 octubre – 2 novembre	Girona
Workshops		
Workshop Toulouse	20 maig	Toulouse
Workshop Saragossa	12 juny	Saragossa
Presentacions/ Col·laboracions		
Temps de Flors a l'Oficina de Turisme de Vic	23 abril – 18 maig	Vic
Dia Mundial del Turisme	26 setembre	Calella de la Costa
Fam Trips		Organitza
FT Tumlare (Hong Kong)	14 gener	Patronat de Turisme
FT Tez Tours (Rússia)	27 març	Patronat de Turisme
FT Xina	28 març	Patronat de Turisme
FT Tez Tours (Rússia)	22 abril	Patronat de Turisme
FT Concurs online (Xina)	23 abril	Patronat de Turisme
FT TGV Toulouse (França)	24 abril	Patronat de Turisme
FT Azerbaijan	11 maig	Patronat de Turisme
FT Braztoa	12 maig	Patronat de Turisme
FT Virtuoso – luxe (Estats Units)	17 maig	Patronat de Turisme
FT Unió Agències de Viatges (Espanya)	18 maig	Servei de Turisme i Comerç
FT Salaün (França)	24 maig	Patronat de Turisme
FT Ofakim – jueus (Israel)	13 juny	Patronat de Turisme
FT Itineraris culturals (Itàlia)	14 juny	Patronat de Turisme
FT In2Events	21 juny	Patronat de Turisme
FT TBEX	6 agost	Patronat de Turisme
FT Aida – creuerista (Estats Units)	11 setembre	Patronat de Turisme
FT Aida – creuerista (Estats Units)	19 setembre	Patronat de Turisme
FT Xina	28 setembre	Patronat de Turisme
FT Buy Catalunya – Ciutats AVE (Mundial)	7 octubre	Agència Catalana de Turisme
FT Orbridge / Transcoma – creuerista (Estats Units)	25 octubre	Patronat de Turisme
FT Decision Makers – jueus (Israel)	30 octubre	Patronat de Turisme
FT Xina – luxe	26 novembre	Patronat de Turisme
FT Online Training Guangdong (Xina)	10 desembre	Patronat de Turisme

Press Trips		Organitza
PT Locations and more – cine (Índia)	23 gener	Patronat de Turisme
PT Meyer – cine (Alemanya)	27 gener	Patronat de Turisme
PT Ryanair Bristol (Regne Unit)	5 març	Patronat de Turisme
PT Condé Nast Traveler –familiar (Espanya)	29 març	Patronat de Turisme
PT Gotosefarad – jueus (Sudamèrica)	31 març	Patronat de Turisme
PT Holidea (Bèlgica)	3 abril	Agència Catalana de Turisme
PT Temps de Flors Madrid (Espanya)	30 abril	Servei de Turisme i Comerç
PT Temps de Flors OET Alemanya	10 maig	Patronat de Turisme
PT Australia i Malasia	14 maig	Patronat de Turisme
PT Temps de Flors OET La Haya	14 maig	Patronat de Turisme
PT tusdestinos.com	17 maig	Servei de Turisme i Comerç
PT Rússia	30 maig	Patronat de Turisme
PT Air Xina	11 juny	Patronat de Turisme
PT Regina Winkle (Estats Units)	8 setembre	Patronat de Turisme
PT Irlanda	15 setembre	Patronat de Turisme
PT Rússia	25 setembre	Patronat de Turisme
Blog Trips		Organitza
BT David Hoffman (Regne Unit)	6 març	Patronat de Turisme
BT França	5 abril	Patronat de Turisme
BT Trace ta route (França)	16 abril	Patronat de Turisme
BT Exeriences Expedia	2 maig	Patronat de Turisme
BT Festivals Incostabrava (Europa)	1 agost	Patronat de Turisme
BT Doris Casares (Espanya)	30 agost	Patronat de Turisme
BT Pau Garcia Solbes (Espanya)	19 novembre	Patronat de Turisme
Altres visites guiades		Organitza
VG Jazz al dia (Espanya)	9 maig	Patronat de Turisme
VG Sponsors Temps de Flors (Catalunya)	10 maig	Servei de Turisme i Comerç
VG Jornada #instaGirona (Catalunya)	22 maig	Turisme i Comerç + PTCBG
VG Acció Mumbai (Índia)	24 maig	Patronat de Turisme
VG Premi OET Viena (Austria)	7 setembre	Patronat de Turisme
VG Dani Karavan – jueus (Israel)	6 octubre	Patronat de Turisme

VG Ulls del món

22 novembre

Servei de Turisme i
Comerç

Turisme gastronòmic

La gastronomia és un dels recursos turístics amb més potencialitat de Girona. En el marc d'aquest producte turístic, s'han desenvolupat les següents actuacions i esdeveniments amb la gastronomia com a eix central.

Cal destacar les següents actuacions:

- Participació en el Club de Turisme Gastronòmic de l'Agència Catalana de Turisme
- Assistència a la jornada del Club de turisme Gastronòmic
- Actualització de les dades de Girona del web del Club de Turisme Gastronòmic de l'ACT
- 4 visites guiades amb els guies de la ciutat, destacant els atractius gastronòmics de la ciutat, des del mercat, als productes autòctons, establiments singulars, especialitats de la restauració, etc.

El Celler de Can Roca, segon millor Restaurant del món

El restaurant El Celler de Can Roca ha estat nomenat com el segon millor restaurant del món segons la prestigiosa revista *Restaurant Magazine*, un reconeixement que projecta Girona internacionalment i reverteix de forma directa en la promoció turística exterior de la ciutat.

Col·laboració amb els col·lectius gastronòmics

S'ha donat suport a les activitats que l'Associació d'Hostaleria Girona i Radial ha programat al llarg del 2014, com la Setmana Gastronòmica Gironina, la mostra de tapes Destapa't Girona, la Mostra de Cuina amb Flors, Jornades de la cuina de la tòfona o de l'arròs, o el Rambleja i Tasta, entre d'altres.

S'han portat a terme, amb el suport de l'Associació d'Hostaleria i el Grup Girona Bons Fogons, activitats de promoció i d'acompanyament per tal de donar projecció a la gastronomia de la ciutat en el marc de viatges de familiarització (fam trips), de viatges de premsa (press trips), els sopars gastronòmics d'estiu, etc. Per altra banda, s'ha coordinat la presència al Saló Internacional de Turisme de Catalunya, en el marc del qual s'ha fet difusió de l'oferta gastronòmica de la ciutat, oferint tastos elaborats amb productes del territori gironí, així com s'ha assistit a la Fira Firatast Estiu amb un estand de turisme per a promocionar la gastronomia i l'oferta turística de la ciutat en general.

Turisme gastronòmic		
Fires i Congressos		
FITUR- 2 pax	22-24 gener	Madrid
SITC – 3 pax	4-6 abril	Barcelona
Firatast estiu – 1 pax	11-13 juliol	Girona
Presentacions/ Col·laboracions		
Jornada de Turisme Gastronòmic	21 octubre	Barcelona
Fam Trips		Organitza
FT Senderisme i Gastronomia (Països Nòrdics)	21 maig	Patronat de Turisme

Press Trips		Organitza
PT Uday (Índia)	23 gener	Patronat de Turisme
PT Sudamèrica gastronòmica	28 març	Patronat de Turisme
PT CpT New York I OET Canadà	3 octubre	Patronat de Turisme
PT Gastronomia (Estats Units)	15 octubre	Patronat de Turisme
PT Revista Origen (Espanya)	2 novembre	Patronat de Turisme

Turisme de compres

Girona com a capital de demarcació, fa que sigui un nucli amb una alta potencialitat de visites. El 62,7% de les persones atretes provenen de més de 50 Km del radi de la ciutat amb una intenció clarament comercial, que es complementa amb una bona i diversificada oferta d'establiments, d'oci i de restauració.

L'oferta comercial és també un atractiu més per als milers de turistes que visiten cada any la ciutat. Cada cop es detecten més turistes entre els clients dels comerços, fet que ens demostra per una banda que el visitant assumeix la unió entre els dos sectors i per l'altra, que el comerciant s'involucra en l'activitat diària del turisme.

Les dades indiquen que aquest 2014, el comerç i les compres són la **tercera consulta més realitzada als punts d'informació turística**, fet que demostra que el comerç a Girona és una part imprescindible en la llista de preferències del visitant. L'activitat comercial és considerada d'interès pels turistes i assimilada com una activitat turística més de Girona.

L'oferta de fires i mercats al carrer també és molt important ja que molts turistes dediquen una part de la seva estada a visitar aquests esdeveniments. La promoció del turisme de compres s'ha concretat en:

- Girona 10
- Manteniment de la ruta turística pels comerços amb encant desenvolupada amb els guies de l'Associació de Guies i consensuada amb l'Agrupació de Comerç Girona Centre Eix Comercial
- Promoció dels mercats: Mercat Municipal d'Abastaments, el mercat ambulant de la Devesa i les fires i mercats al carrer durant tot l'any
- Ser membre de la Xarxa de Mercats Sedentaris de la província de Girona
- Accions de dinamització per complementar els esdeveniments de la ciutat, com la botiga al carrer, concurs d'aparadors per Girona Temps de Flors, Fires de Sant Narcís, nit de compres, concurs Instagram de Nadal, etc.
- Conveni entre l'Agrupació de Comerç Girona Centre Eix Comercial i el Palau de Congressos per oferir condicions especials pels assistents als esdeveniments congressuals
- Campanyes de rebaixes comercials
- Campanya de Nadal i enllumenat ornamental

Turisme de compres

Fires i Congressos

FITUR- 2 pax	22-24 gener	Madrid
--------------	-------------	--------

SITC – 3 pax	4-6 abril	Barcelona
Fira interquilt – 1 pax	9-11 maig	Girona

Turisme actiu i de natura

Finalització del projecte transfronterer Res'pir

L'any 2014 les actuacions de turisme actiu i de natura s'han desenvolupat encara en el context del projecte transfronterer RES'PIR, en el seu darrer any de vigència. Les actuacions més destacades portades a terme durant el 2014 han estat:

- Finalització de les obres d'arranjament i millora del camí del marge esquerre del Riu Galligants i la plaça de la Sardana, que permet accedir a la vall de Sant Daniel per un tram que transcorre essencialment per un entorn natural. El cost total de les obres ha estat de 91.373,57 €, havent-se realitzat actuacions molt diverses com pavimentació amb materials naturals, instal·lació de mobiliari, revegetació, estabilització de talussos, recuperació d'elements patrimonials i senyalització.
- Recuperació i senyalització d'un corriol que connecta la ruta de les Fonts amb Can Lliure passant pel Puig Miralles. Aquest sender contribueix a ampliar l'oferta de senderisme de la ciutat.
- Millora de la senyalització d'itineraris de natura a la Vall de Sant Daniel, amb la instal·lació de senyalització direccional i piques. D'aquesta manera, s'ha revisat i millorat la senyalització de l'Anella Verda, itinerari de Sant Daniel i Muntanya de la O i Galligants.
- Edició de 4 fulletons d'itineraris de natura, disponibles en 4 idiomes a les oficines de turisme i a la web www.girona.cat/turismeactiu: Sant Daniel, Anella Verda, Muntanya de la O i Galligants i Ruta de la Pedra.
- Atorgament del certificat de Qualitat Turisme Actiu Natura RES'PIR a 11 empreses de la ciutat. Aquest segell de qualitat distingeix aquelles empreses que desenvolupen la seva activitat segons un estàndard de qualitat en el servei i en consonància amb els 3 pilars del turisme sostenible (econòmic, social i ambiental).
- Edició d'un vídeo promocional de les empreses certificades RES'PIR, disponibles a www.girona.cat/turismeactiu.
- Reedició del Tríptic Girona Turisme Actiu: Tria la teva activitat, amb noves propostes d'activitats per realitzar a la ciutat ofertes per part de les empreses amb certificat de qualitat RES'PIR.
- Accions formatives: Desenvolupament de la segona edició del programa Coneixem Girona, consistent en un conjunt de visites guiades realitzades per experts per donar a conèixer als empresaris de turisme actiu de la ciutat els principals espais naturals i recursos turístics de la ciutat. Durant el 2014 es van programar visites a la Casa Masó i a la Girona Monumental i Històrica, comptant amb l'assistència de professionals del turisme i del comerç.
- Durant el 2014, es va organitzar també el Curs d'Iniciació a Tècnic Esportiu Ciclista (50h), al qual va assistir personal de pràcticament totes les empreses de cicloturisme locals.
- Circuits d'orientació 2014, amb 4 nous circuits: Barri Vell, El Calvari, Montjuïc i Sant Daniel i 4 Rius. Fins al desembre de 2014, havien participat en aquesta activitat més de 1.200 usuaris, el que suposa més del doble que dels registrats el mateix període de l'any anterior. El circuit més realitzat va ser el del Barri Vell (78,4%), amb usuaris bàsicament gironins però amb una presència important d'usuaris de l'àrea de Barcelona (20,9%) i internacionals (16,6%).

- Campanya Girona Primavera Activa 2x1, consistent en 22 propostes d'activitats de turisme actiu i de natura entre el 26 d'abril i el 6 de juliol, amb una oferta promocional del 2x1.

Projecte NATUR'ACC

Durant l'any 2014, s'ha iniciat també el projecte NATUR'ACC, l'objectiu del qual es promoure una oferta de turisme de natura accessible a l'eix transfronterer Girona-Perpinyà. Entre d'altres actuacions, el projecte preveu la creació d'itineraris de natura accessibles a Girona i Perpinyà, l'edició de material d'interpretació adaptat, activitats de formació i sensibilització al sector turístic, la millora de la informació disponible sobre recursos turístics accessibles i actuacions de comunicació i difusió.

Formen part del projecte l'Ajuntament de Girona, el Consorci de les Vies Verdes de Girona i l'Ajuntament de Perpinyà, amb un pressupost total de 664.257,05€, dels quals 242.857,05€ corresponen a la part a executar per part de l'Ajuntament de Girona. Aquest projecte està cofinançat pel programa POCTEFA de la Unió Europea.

Celebració del Dia de la Terra Timberland

El 7 de maig de 2014, el servei de Turisme i Comerç va col·laborar en la celebració del Dia de la Terra Timberland, en una activitat promoguda per l'empresa gironina Calçats Peacock. En el marc d'aquesta jornada, es va rehabilitar l'itinerari natural dels Aiguamolls de les Hortes de Santa Eugènia, creant un mirador accessible per a persones amb mobilitat reduïda, reparant i restaurant mobiliari i instal·lant senyalització identificativa de l'itinerari.

Turisme actiu i de natura		
Fires i Congressos		
FITUR- 2 pax	22-24 gener	Madrid
Girocamping – 2 pax	6-9 març	Girona
SITC – 3 pax	4-6 abril	Barcelona
Presentacions/ Col·laboracions		
Dia de la terra	7 maig	Girona
Fam Trips		Organitza
FT Golfresepti (Finlandia)	3 abril	Patronat de Turisme
FT Golf (Alemanya)	12 abril	Patronat de Turisme
FT Natura i pobles amb encant (Alemanya)	8 maig	Patronat de Turisme
FT Senderisme i Gastronomia (Països Nòrdics)	21 maig	Patronat de Turisme
FT Proscott (Alemanya)	1 octubre	Patronat de Turisme
FT Turisme actiu (Irlanda)	17 octubre	Patronat de Turisme
Press Trips		Organitza
PT Open d'Espanya de golf (Europa)	13 maig	Patronat de Turisme
PT Vies Verdes (Regne Unit)	17 octubre	Patronat de Turisme
Altres visites guiades		Organitza
VG Atletes suecs	15 abril	GEIEG – Turisme i Comerç

Turisme de negocis

El turisme de reunions és un segment plenament consolidat i que s'ha situat dins el turisme com un dels motors més importants com a generador de ingressos, llocs de treball i inversions.

Si afegim les importants oportunitats de negoci que generen, podem dir que el turisme de reunions produeix uns importants beneficis a l'economia, és a dir un fort impacte econòmic a les ciutats i destinacions on es produeix. D'altra banda redueix l'estacionalitat i contribueix a la regeneració de les destinacions, contribuint a l'especialització dels agents implicats, a la creativitat i la innovació.

Segons els estudis existents en el segment de turisme de negocis, fets per entitats públiques com el Spain Convention Bureau (organisme que està dins la federació Espanyola de Municipis), la majoria de jornades i congressos petits o mitjans es fan als hotels de 4 estrelles que disposen de sales de reunions, però les jornades i congressos grans, es fan al Palau de Congressos de Girona.

Durant l'any 2014 el total d'actes celebrats al Palau de Congressos han estat els següents:

Esdeveniments celebrats al Palau de Congressos de Girona

Turisme de negocis				
Nombre d'actes				
Tipus d'esdeveniment	2011	2012	2013	2014
Congressos	11	12	14	14
Jornades	5	3	2	4
Convencions	21	26	26	33
Esdeveniments	19	13	6	15
Total	56	54	48	66
Dies d'ocupació				
Tipus d'esdeveniment	2011	2012	2013	2014
Congressos	45	44	47	50
Jornades	7	3	2	5
Convencions	29	33	33	37
Esdeveniments	37	19	12	17
Total	118	99	94	109
Nombre d'assistents				
Tipus d'esdeveniment	2011	2012	2013	2014
Congressos	9.000	6.710	11.329	9.600
Jornades	1.950	1.175	650	1.350
Convencions	6.180	7.340	7.388	9.729
Esdeveniments	9.875	9.000	3.850	7.220
Total	27.005	24.225	23.217	27.899

Congressos realitzats

- Congrés Testimonis de Jehovà: Dates: 15 i 16 de març. No pax: 1.200
- Jornades SIG Lliure: Dates: 27 i 28 de març. No pax: 200
- ICCA Iberian Chapter Annual Meeting: Dates: del 02 al 04 d'abril. No pax: 80
- XIII Reunión Anual de la sección Electrofisiología y Arritmias: Dates: del 23 al 25 d'abril. No pax: 500
- III Congrés català Infermeria en salut mental: Dates: 15 i 16 de maig. No pax: 270
- Congrés Prostate MRI: Dates: 06 i 07 de juny. No pax: 250
- 5a Edició del Fòrum Impulsa: Dates: 26 i 27 de juny. No pax: 1.200
- Congrés de Càritas : Dates: 3 i 4 d'octubre. No pax: 1.200
- Congrés Internacional d'Arxivística: Dates: del 11 al 15 d'octubre. No pax: 950`
- Congrés Europeu d'Arxivística: Dates: del 11 al 15 d'octubre. No pax: 950
- Congrés Camfic : Dates: 17 d'octubre. No pax: 150
- Congrés INNY: Dates: 5 de novembre. No pax: 1200
- Congrés Testimonis de Jehovà: Dates: 8 i 9 novembre. No pax: 1.200
- XXV Reunió GTEIS de SMICYUC: Dates: del 13 al 15 de novembre. No pax: 250 pax

Impacte econòmic del turisme de reunions

Les repercussions econòmiques i la incidència dels congressos, les jornades i les convencions en l'economia local és una dada que s'obté per diferents mitjans i constaten el paper dinamitzador del turisme de reunions en el teixit econòmic local.

Es tracta de valorar la riquesa complementària que la economia local obté cada vegada que s'organitza un congrés a la ciutat.

L'impacte econòmic directe és el volum de despeses que es generen a la seu on s'organitza el congrés.

L'impacte econòmic indirecte és l'import de les despeses efectuades pels congressistes a la ciutat, incloent hotels, restaurants, comerços i altres serveis locals.

L'any 2014 s'ha realitzat a la ciutat el congrés més gran a nivell internacional des que es va obrir el Palau de Congressos de Girona. Analitzarem el congrés internacional "Girona 2014, Arxius i Industries Culturals" celebrat al Palau de Congressos de Girona de l'11 al 15 d'octubre.

Durant 6 dies es varen utilitzar totes les sales i auditoris del Palau de Congressos de Girona i dues sales de la Fira de Girona. Es va contractar a tot el personal tècnic necessari per donar servei a les necessitats dels organitzadors del congrés (OPC). Es van contractar 75 persones entre tècnics, hostesses i personal de càtering. En total les despeses generades al Palau de Congressos va superar els 110.000€, aquest seria l'impacte econòmic directe i caldria afegir-li l'import del càtering.

Aquests congrés internacional va tenir 922 inscrits d'arreu del món, de 90 països diferents, cal destacar, 41 congressistes dels Països Nòrdics, 37 del Regne Unit, 26 dels Estats Units, 24 d'Alemanya, 20 de la Xina, 19 de la República de Corea, 18 de Canadà i França, 16 de Mèxic, 13 de

Brasil, 10 d'Arabia Saudí, 7 d'Austràlia, 3 de Nova Zelanda i un degoteig de congressistes d'altres països com Armènia, Bangladesh, Bielorússia, Barbados, Botswana, Burkina Faso, Camerún, Colòmbia, Congo, Egipte, Etiòpia, Gàmbia, Geòrgia, Haití, Índia, Iran, Islàndia, Japó, Kenya, Líbano, Malasia, Perú, Polònia, Rússia, Senegal, Singapur, Tailandia, Turquia, Vietnam i Zimbabwe.

Els congressistes varen fer una mitjana de sis nits d'allotjament a la ciutat de Girona ja que es varen organitzar reunions prèvies i posteriors al congrés. Els hotels que l'OPC (organitzador professional del congrés) va reservar pels congressistes tant al centre de la ciutat com als voltants, varen ser: AC Palau de Bellavista, Carlemany, Ciutat de Girona, Melià Girona, Melià Golf Vichy Catalan, Ultonia i Gran Ultonia, URH, Peninsular, Sidorme i varen arribar al 100% d'ocupació durant tots aquests dies.

Segons l'Spain Convention Bureau, organisme que fa estudis del segment del turisme de negocis a l'Estat espanyol, en el darrer estudi aparegut que és el del 2012, la despesa mitjana diària va ser de 90€ (que inclou alimentació, compres, transport intern, oci i altres despeses), a aquest import cal afegir el cost mitjà d'allotjament, que va ser de 97€, el cost mitjà del viatge 233€ i el cost mitjà de la inscripció que son 322€.

En el cas de la ciutat de Girona es calcula que la despesa mitjana per congressista es de 230€, això va en funció del nombre d'habitants de les diferents ciutats. Per tant 230€ per les 6 nits de pernотacions i pels 922 congressistes inscrits, fa un total de 1.272.360€ d'impacte econòmic a la ciutat.

Un altre aspecte important a tenir en compte sobre l'impacte que tenen els congressos a la ciutat son les visites turístiques que es generen a "posteriori" del congrés ja que alguns assistents aprofiten per portar a la seva família una vegada ha acabat el congrés o bé tornen a la ciutat per les seves vacances privades.

L'experiència de la destinació es converteix en part important del viatge que genera el turisme de reunions.

Elaboració de candidatures per a l'organització de congressos

Un dels passos previs a la captació d'un congrés és la presentació d'una candidatura, en la qual es presentes tots els recursos i els serveis que disposa la ciutat de Girona per poder acollir un esdeveniment, que pot ser un congrés, una jornada o una convenció.

Durant l'any 2014 s'han presentat 24 candidatures per a la celebració de possibles congressos a la ciutat de Girona.

Les candidatures s'han elaborat en col·laboració amb el Palau de Congressos, ja que és la infraestructura que pot acollir els esdeveniments més grans i sobre tot la millor equipada de la ciutat; amb una àmplia experiència en aquest segment. El document de candidatura descriu la situació estratègica de la ciutat, les comunicacions, la capacitat hotelera, la descripció tècnica de tots els auditoris del Palau de Congressos, els serveis tècnics de que disposa i les activitats culturals i d'oci que es poden fer a Girona.

La mida idònia de congrés per una ciutat com Girona en que la capacitat hotelera no és excessiva, i en la que la capacitat màxima de l'auditori més gran del Palau de Congressos és de 1.200 persones; hem de dir que es entre 300 i 700 persones. En base a aquests paràmetres es presentes candidatures per captar esdeveniments d'aquesta dimensió, si bé sempre que hi ha oportunitat de presentar una candidatura, encara que sigui una mica més gran, també es presenta.

Les candidatures per a congressos presentades durant l'any 2014 han estat les següents:

- 9 Candidatures per a l'any 2015
- 9 Candidatures per a l'any 2016

- 4 Candidatures per a l'any 2017
- 2 Candidatures per a l'any 2018

Altres esdeveniments

Girona va acollir per primera vegada la reunió anual del ICCA Iberian Chapter, és a dir la reunió de tots el membres d'Espanya i Portugal que pertanyen a l'Associació Internacional de Congressos i Convencions (ICCA).

El Palau de Plau de Congressos va acollir aquest esdeveniment durant els dies 2,3 i 4 d'abril. Durant aquests dies més de 80 membres de ICCA varen poder descobrir els atractius i els serveis que ofereix la ciutat i varen destacar que l'arribada del tren d'alta velocitat (AVE) suposarà una gran oportunitat per atraure moltes més reunions a la ciutat.

Durant els dies del congrés el participants varen visitar els espais singulars de la ciutat on es poden organitzar esdeveniments com son la Casa masó, el pati del Museu dels Jueus, la Catedral i Sant Pere de Galligants, on es va celebrar el sopar de cloenda del congrés. A més durant aquest sopar es va fer en el claustre un muntatge de "Temps de Flors" , un dels esdeveniments més emblemàtics i característics de la ciutat.

Activitat comercial

L'any 2014 s'ha fet una aposta ferma per la difusió i comercialització a nivell internacional, sobretot en els mercats de més proximitat com el mercat francès, alemany, anglès i benelux.

Es va elaborar un Pla d'Accions Comercials en el que s'inclou la assistència a Fires internacionals, la participació en "workshops", la col·laboració en viatges de familiarització, les agendes comercials i les presentacions de "Girona ciutat de Congressos"

La primera acció de l'any va ser l'Assistència a la Fira Internacional Fitur a Madrid, on es va renovar el conveni amb Renfe per tot l'any 2014. Aquest conveni permet als congressistes obtenir un 35% de descompte en els trens d'alta velocitat (AVE) i mitja distància (MD), per assistir a congressos o esdeveniments de més de 75 persones que es celebrin a Girona.

D'aquesta manera s'incentiva la utilització del tren d'alta velocitat i és un valor afegit pels organitzadors del congrés i els assistents.

Adjuntem el llistat de les accions comercials més representatives realitzades durant l'any 2014 en les que l'objectiu principal és donar a conèixer la ciutat de Girona i els serveis i equipaments que ofereix per a realitzar-hi tot tipus de reunions (Congressos, convencions, jornades, etc). Els objectius secundaris són poder presentar el màxim nombre de candidatures per tal de captar aquests esdeveniments a la ciutat, especialment grans congressos que es realitzin al Palau de Congressos de Girona.

Activitat comercial		
Fires i Congressos		
6th Congreso Efpaco	17-18 gener	Málaga
FITUR- 3 PAX	22-24 gener	Madrid
ICCA ROMA, 2 PAX	2-4 febrer	ROMA
Congres EMEC Istanbul (MPI)	23-25 febrer	Istanbul
Congrés ICCA IBERIAN CHAPTER	2 - 4 d'abril	Girona

Fira IMEX Frankfurt 3 pax	19-22 maig	Frankfurt
Congres Assemblée General ECM	4-6 juny	Dresden
EIBTM (mostrador compartit)	19-21 de novembre	Barcelona
Workshops		
Fòrum Mice	11-feb	Barcelona
Visites comercials Hamburg i Berlin CCB	24-mar	Berlín-Hamburg
Workshop ICCA Girona	04-abr	Girona
Acció Toulouse CBGCB+ ajt	20 maig	Toulouse
WS Invers Mercat Francés	19- 21 de setembre	Sevilla
WS Mercat UK	25 setembre	Castelldefels
Workshop Meeting & Incentive Forum	21-25 octubre	Sitges
Roadshow França	octubre	Lió/Toulouse
WS Evento Mice	4 de desembre	Brusel·les
Presentacions/ Col·laboracions		
Hotel N.H. Frankfurt city	20 de maig	Frankfurt
Stand Turespaña Fira Imex	20 al 22 de maig	Frankfurt
Convenció Internacional Amex /Barcelo	13 juny	Girona- Mas Marroch
Fam Trips		
FT Associatiu mercat espanyol	26 setembre	Girona
FT M&I Fòrums	24 d'octubre	Girona
FT Post Tour EIBTM	23 de Novembre	Girona

De totes aquestes accions caldria destacar:

M&I Europe Autumn Fòrum a Sitges

Aquest any s'ha participat al M&I Europe Autumn Fòrum a Sitges, un esdeveniment de vendes B2B (Workshop) on compradors principalment de Regne Unit, Alemanya, França, Bèlgica entre d'altres tenen cita amb les principals ciutats del turisme de negocis. L'alt nivell de compradors que s'hi reuneixen (organitzadors d'esdeveniments, empreses internacionals, associacions mèdiques) fan d'aquesta acció una de les cites imprescindibles del turisme congressual.

Fira Imex Frankfurt

Amb més de 12 edicions, aquesta fira representa l'esdeveniment més important dins el sector d'esdeveniments i es donen cita més de 4.000 compradors i 150 països representats.

La ciutat de Girona ha estat representada sota la marca "Girona city welcome " amb la qual es representa a tots els equipaments de la ciutat destinats a acollir esdeveniments. S'ha contractat un mostrador dins l'Stand de "TurEspanya" i durant els tres dies de Fira s'han pogut realitzar 7 presentacions de la ciutat als compradors i s'han mantingut cita amb 98 contactes

Aquesta presència ha suposat la visibilitat de la marca Girona en el circuit internacional de congressos i esdeveniments.

3.1.3. Eines de promoció turística

La secció de turisme ha completat el pla d'accions previst per difondre la imatge de la ciutat de Girona com a destinació turística de *city break*, amb els productes cultural, gastronòmic, negocis, de compres i natura.

Durant el 2014 s'han centrat els esforços en els mercats espanyol i francès, per tal d'aprofitar les connexions ferroviàries d'alta velocitat, que han resultat un revulsiu pel sector turístic i comercial de la ciutat

Assistència a fires i accions de promoció

- FITUR, Madrid, del 22 al 26 de gener al 3, compartint mostrador amb el Patronat de Turisme, amb una informadora turística i desplaçament de tècnics i regidora per atendre diverses reunions.
- Girocamping, Girona, del 6 al 9 de març, estand amb mostrador i informadora turística
- SITC Barcelona, del 4 al 6 d'abril, espai de turisme i gastronomia amb informadora turística. Part gastronòmica coberta a través d'Incatis.
- Fira Interquilt, Girona, del 9 a l'11 de maig, amb mostrador propi i informadora turística
- Open de Golf d'Espanya, Caldes de Malavella, del 15 al 18 de maig, amb mostrador propi i informadora turística
- Workshop a Toulouse, 20 de maig, amb taula de treball per atendre diverses reunions amb agents de viatges, principalment de MICE
- Promoció a Vic, del 23 d'abril al 18 de maig, amb material promocional de Temps de Flors a l'Oficina de Turisme de Vic
- Workshop a Saragossa, 12 de juny, amb taula de treball per atendre diverses reunions amb agents de viatges
- Firatast Estiu, de l'11 al 13 de juliol, amb mostrador propi
- Dia Mundial del Turisme, participació en el debat organitzat per l'Ajuntament de Calella
- Fira de mostres de Girona, del 29 d'octubre al 2 de novembre, amb estand institucional promocionant "Girona Ciutat de Festivals", hostessa d'atenció al públic i dinamitzadora de l'espai de fotografies.

Fam trips

- 33 fam trips, relacionats per productes anteriorment
- 412 prescriptors a la ciutat, entre tour operadors i agents de viatge.
- Origen per països: Espanya, Brasil, França, Finlàndia, Rússia, EUA Xina, Alemanya, etc.

Visites guiades institucionals

- 13 visites guiades institucionals
- 162 participants
- Origen per països: Espanya, Europa, Romania, Suècia, Regne Unit, Israel, etc.

- Representants de festivals de la ciutat, representants institucionals internacionals, concursos fotogràfics, etc.

3.1.4. Màrqueting turístic

Desenvolupament de les eines TIC

- Actualització de nous continguts d'agenda i notícies per la web de Turisme Girona
- Salt qualitatiu amb traduccions oficials de tots els textos que es publiquen
- 273.391 visitants únics durant tot l'any a la web de turisme (+1,07% respecte el 2013), 1.458.867 pàgines vistes i una durada mitjana de 3:37 minuts per visita
- Esponsorització de la pàgina de Girona al principal portal d'opinions de viatges TripAdvisor
- Nous continguts audiovisuals pel canal youtube:
 - Vídeo resum de Temps de Flors 2013
 - Espot de Temps de Flors 2014: Benvinguts a la primavera (espot de TV3)
 - Càpsula resum acció amb premsa de Madrid a l'AVE per Temps de Flors
 - Difusió de l'espot del Mapping (coordinat des de l'Oficina de Comunicació)
 - Difusió de la càpsula dels 70 anys del mercat del Lleó (coordinat des de l'Oficina de Comunicació)
 - Espot de turisme de gastronomia, esport i shopping (espot de 8TV)
- Actualització i potenciació de tots els perfils a les xarxes socials:
 - Facebook: hem passat de 909 a 2.638 fans (+1.729)
 - Twitter: hem passat de 6.268 a 9.786 seguidors (+3.518)
 - Instagram: hem passat de 1.773 a 3.118 seguidors (+1.345)
 - Youtube: hem passat de 107 a 188 subscriptors (+81)

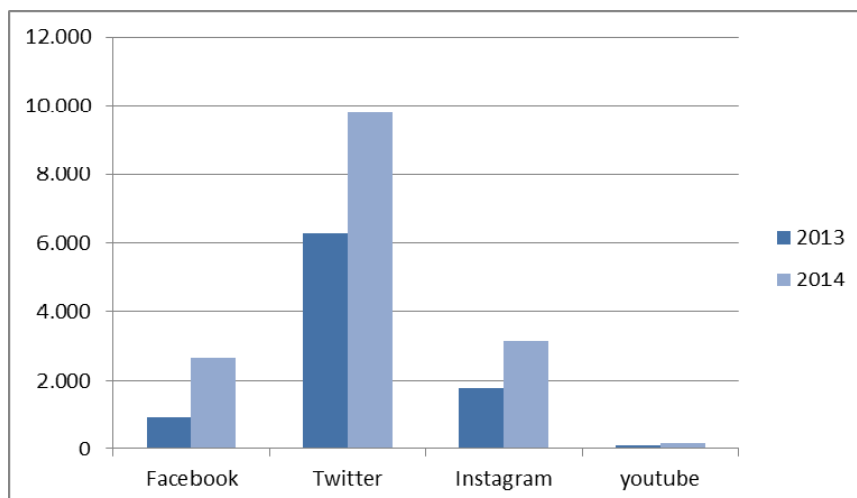

- Trobada d'Instagrammers el 22 de maig, en motiu de Girona Temps de Flors (#instafors), amb lliurament de premis, i més de 150 participants, coincidint amb l'acció #instaGirona organitzada pel Patronat de Turisme
- Col·laboració amb l'Oficina de Comunicació per l'organització de la trobada d'igers de Girona i Barcelona amb un walking tour d'arquitectura, i promoció a través del concurs #arkiromantix_Girona
- Dinamització de les campanyes de Temps de Flors, Fires de Sant Narcís i festes de Nadal a través de concursos d'Instagram

Material i recursos propis per a la promoció

- Reedició del plànol turístic de la ciutat desplegable en 7 idiomes
- Nou plànol turístic en format talonari per l'oficina de turisme
- Nou fulletó desplegable amb el calendari d'activitats de tot l'any Girona Emociona
- Adquisició de noves fotografies pel banc d'imatges

Insercions publicitàries

Per tal de fer difusió genèrica del destí turístic, s'han contractat diverses insercions:

- Suports digitals: femturisme.cat, visitgirona.com, abcviajes.com
- Mitjans audiovisuals: 8TV
- Premsa escrita: Empordà guia, Revista AENA Barcelona, Revista Das Erbe unsere welt (National Geographic), programes de les festes de la Mercè, suplement de turisme per la revista Apicius, Cap Catalogne, Revista Oficial de la Selecció Catalana al partit Catalunya – Euskadi, revista Exclusive Magazine, La Vanguardia, diari ARA
- Suports exteriors: vehicle vinilat pel sud de França, pantalles digitals i mupis a les estacions de Barcelona Sants, Madrid Atocha i Saragossa Delicias.

Destacar la campanya realitzada per Temps de Flors, que ha inclòs suports audiovisuals, com TV3, mitjans escrits com la Revista Exclusive Magazine (El Corte Inglés), encartament de la revista a La Vanguardia i al diari ARA, suports digitals com el portal dels diaris francesos L'Independant i Midi Libre, o suports exteriors, com vehicle vinilat pel Sud de França, pantalles digitals i Mupis a les estacions de Barcelona Sants, Madrid Atocha i Saragossa Delicias, per tal d'arribar al públic del mercat espanyol i francès, a més de 200 kms de distància, per tal de captar l'atracció cap aquest esdeveniment, i originar pernотacions als establiments turístics.

Suport especial a l'Àrea de Cultura amb la difusió i promoció del nou festival internacional Mapping, per tal d'atreure turistes de la Costa Brava cap a la ciutat, amb diversos suports publicitaris, com bosses de pa, cartells i flyers, i acció promocioanal d'hostesses en diversos càmpings de la demarcació.

Recull de premsa especialitzada en viatges

En motiu de Temps de Flors, es va preparar una acció especial per a prop de 50 periodistes de Madrid que van venir a Girona en AVE, i en el recorregut es van anar mostrant diversos actes que tenen lloc a la ciutat durant l'esdeveniment, com degustacions gastronòmiques, mostra de creacions florals, actuació del festival A Capella, etc. Aquesta acció va donar com a resultat nombrosos articles

abans, durant i després de Temps de Flors, que han ajudat a fer difusió de l'esdeveniment al mercat espanyol.

També s'ha recollit el resultat dels molts press trips i bloc trips organitzats anteriorment, i continua la tendència de creixement d'articles sobre la ciutat de Girona apareguts en mitjans. S'han registrat més de 100 articles en mitjans nacionals i internacionals, entre els quals destaquen:

- Geniesen und Reisen (Alemanya): "Im land der Farben"
- Irish Times (Irlanda): "Spread your wings beyond Barcelona"
- Travel AGE West (USA): "Visiting Barcelona and the Costa Brava"
- Aftonbladet (Suècia): "Spaniens bästa mat finns vid flygplatsen"
- Lonely Planet Traveller (Espanya): "10 Escapadas. Girona, Cataluña, tiempo de flores"
- Wings of China (China): "Sound from heaven"
- Condé Nast Traveler (Espanya): "GIRONA Aquí estuvo..."
- Sunday Independent (Irlanda): "Greatness and grandeur of the "other Barcelona""
- Irish News (Irlanda) "Castles of Catalonia"
- Belfast Telegraph (Irlanda): "Captivating Catalonia"
- The Huffington Post (USA): "The quintessential Spanish town you didnt' know you wanted to visit"

La valoració parcial del recull de premsa especialitzada en viatges està per sobre els 327.500€

Accions amb els mitjans de comunicació

- 21 Press trips o Viatges de premsa
 - 146 periodistes.
 - Origen per països: Espanya, Xina, Rússia, Austràlia, Sud-Amèrica, Canadà, Holanda, Índia, Alemanya, Regne Unit, Bèlgica, Estats Units...
- 8 Blog trips o viatges per blocaires
 - 20 blocaires especialitzats en viatges, turisme, gastronomia, tendències, etc.
 - Provenents de Regne Unit, França, Europa, Espanya, Estats Units, etc.
- 30 col·laboracions amb mitjans de premsa i portals on line, facilitant informació, documentació i material fotogràfic

3.1.5. Girona tot l'any

S'ha reforçat la comunicació i la difusió de les activitats del calendari anual "Girona tot l'any" a través de la pàgina web de turisme i dels perfils creats a les xarxes socials.

Com a novetat, aquest any, s'ha produït un nou fulletó que recull totes les activitats que es duen a terme al llarg de l'any a la ciutat, i s'ha distribuït a les oficines de turisme, fires, etc.

D'aquesta manera s'ha incidit no només en les cites més consolidades del calendari de Girona, sinó també en els esdeveniments més puntuals, com poden ser els concerts, les fires, els congressos, els mercats, les fires al carrer, etc. Cal destacar, les següents activitats:

Gener – febrer – març

- 5 de gener - Cavalcada de Reis
- 23 gener al 4 febrer- 7è Festival d'Art Independent Pepe Sales
- 25 i 26 de gener – Girona 10
- 26 de gener al 18 de maig- 7a temporada musical Ibercamera
- 31 de gener al 23 de febrer- Jornades de la Tòfona
- 5 a 9 de febrer – Firarebaixa
- 1 al 22 de març- Black Music Festival
- 21 al 30 de març – 34a Setmana Gastronòmica Gironina
- 6 a 9 de març – Girocamping
- 14 i 15 de març- 62a edició del Rally Costa Brava
- 15 i 16 març- Expo Canina
- 25 de març - Volta Ciclista a Catalunya
- 27 de març al 13 d'abril – Festival Strenes

Abril – maig – juny

- 1 al 5 d'abril- MOT
- 18 al 21 d'abril - Setmana Santa
- Abril – Maig – Juny – Botigues al carrer
- 19 a 27 d'abril - Festes de primavera
- 23 d'abril - Diada de Sant Jordi
- 26 – 27 d'abril – Trailwalker Intermón Oxfam
- 30 abril al 4 de maig- Festival In- Somni
- 5 de maig – Cavalcada de Sant Antoni
- 9 al 11 de maig- Interquilt
- 10 – 18 de maig - Girona, Temps de Flors
- 10 – 18 de maig - #Gastroflors
- 10 – 18 de maig – A Capella Festival

- 14 al 18 de maig- Open de Golf d'Espanya
- 18 de maig - Dia Internacional dels Museus
- 22 de maig – #Instagirona i #instaflors
- 30 de maig – 1 de juny – Eco Sí
- 30, 31 de maig – 1 de juny – Tocs de vi de l'Empordà
- 6 al 8 de juny- Inund'art
- 9 al 15 de juny – Milestone Project
- 10 juny al 10 juliol- Jornades Gastronòmiques de l'arròs
- 21 de juny - Dia Internacional de la Música
- 27 de juny al 13 de juliol- Nits de clàssica

Juliol – agost – setembre

- 5 i 6 de juliol – Chic & Cheap
- 15 al 20 de juliol - Festival de Cinema
- 15 al 31 de juliol- XI Festival de Guitarra de Girona
- 30 de juliol al 3 d'agost- FIMG
- Agost i setembre – Nits gastronòmiques d'estiu
- 26 a 30 d'agost – FITAG
- 31 d'agost - Jornada de cuina al carrer
- 15 a 28 de setembre — Festival de Jazz de Girona
- 27 de setembre – Compra i somia
- 20 i 21 setembre – VII Festa Reviu els setges napoleònics
- 25 a 28 de setembre – Girona Nova Cultura
- 26 a 28 de setembre – Fira de la cervesa artesana

Octubre – novembre – desembre

- Octubre i novembre- Acocollona't
- 9 a 12 d'octubre – Firatast
- 11 i 12 d'octubre – Rally Costa Brava
- 9 a 19 octubre – Destapa't Girona
- 19 d'octubre – Cursa del carrer Nou
- D'octubre a desembre – Festival de Teatre Temporada Alta

- Del 24 d'octubre al 2 de novembre – Fires i Festes de Sant Narcís
- Desembre– Campanya de Nadal
- 20 de desembre – Street Food Market

3.1.6. Trenet turístic

La primavera de 2013 es va posar en marxa el nou trenet turístic de la ciutat: "Girona City Tour". Les principals característiques del servei del mini tren turístic es concreten en:

- La informació turística retransmesa dins el tren es fa a través d'un equip de so amb receptors individuals. Les persones usuàries poden escollir la locució en 9 idiomes diferents.
- El servei està adaptat per a persones amb mobilitat reduïda
- Funciona tots els mesos de l'any

L'any 2014 s'ha instal·lat un tòtem expenedor de bitllets al Pont de Pedra amb l'objectiu de facilitar i agilitzar l'adquisició dels bitllets a les persones usuàries del servei.

Variació d'usuaris del trenet 2014-2013

2014	2013	Variació
35.184	23.158	+51,93%

Nota: el trenet es va posar en funcionament a partir del dia 6 de juliol de 2013. Excepcionalment, durant el mes de Maig 2013, va funcionar per atendre als visitants del festival Girona Tempde Flors.

A continuació es detallen les dades dels usuaris del trenet turístic durant el 2014:

Dades usuaris 2014		
Passatger: adults	28417	100,00%
Pont de Pedra	20798	73,19%
Sant domeneç	2363	8,32%
Catedral	2251	7,92%
Estacio	1489	5,24%
Totem (Pont de Pedra)	1516	5,33%
Passatger: nens	3640	100,00%
Pont de Pedra	2614	71,81%
Sant domeneç	404	11,10%
Catedral	296	8,13%
Totem (Pont de Pedra)	229	6,29%
Estacio	97	2,66%
Passatger: grups	3127	100,00%
Pont de Pedra	2648	84,68%

Estació	479	15,32%
---------	-----	--------

Parades		
Parades	35184	100,00%
Pont de pedra	26060	74,07%
Sant domenech	2767	7,86%
Catedral	2547	7,24%
Estacio	2065	5,87%
Totem (Pont de Pedra)	1745	4,96%

3.1.7. Col·laboracions amb la Universitat de Girona i l'Escola d'Hostaleria i Turisme

Durant el 2014, la regidoria de Turisme i Comerç ha realitzat diferents col·laboracions amb la Facultat de Turisme de la Universitat de Girona i l'Escola d'Hostaleria i Turisme de Girona:

Universitat de Girona

- Estudi de l'impacte econòmic de l'esdeveniment "Girona Temps de Flors"
- Convenis de col·laboració per estudiants en pràctiques a l'Oficina Municipal de Turisme
- Presentació dels resultats de l'estudi que s'ha desenvolupat per a conèixer els itineraris que realitzen els visitants durant la seva estada a la ciutat de Girona mitjançant l'ús de GPS. D'aquest estudi es desprenen algunes conclusions rellevants com són:

- Girona emergeix com a destinació turística en sí mateixa
- S'han incorporat noves icones turístiques que el visitant reconeix com a representatives de la ciutat com són la Lleona, la basílica de Sant Feliu o el Passeig Arqueològic (que es posicionen per davant d'altres icones com les Cases de l'Onyar)
- L'itinerari turístic de la ciutat s'estén més enllà de la Catedral, avarcant nous espais com el Passeig Arqueològic i les muralles
- S'ha passat de la ciutat nodal a la ciutat polinodal, si el turista abans visitava les icones clàssiques de la ciutat com la Catedral, actualment aquesta visita s'ha extès a un ampli ventall d'elements patrimonials del Barri Vell

Escola d'Hostaleria i Turisme de Girona

- Convenis de col·laboració per estudiants en pràctiques a l'Oficina Municipal de Turisme

3.2. Comerç

El comerç és un dels principals sectors de l'economia del municipi. Concretament els treballadors al RGSS (Règim General de la Seguretat Social) del comerç al detall al desembre del 2014 són 4.767 persones, mentre que els treballadors al RETA ascendeixen a 1.051 persones, cosa que representa la tercera activitat econòmica en major ocupació de la ciutat.

L'any 2013 hi havia un total de 753 persones (209 homes i 544 dones) aturades en el sector del comerç mentre que al 2014 han estat 728 persones (194 homes i 534 dones), la qual cosa representa un descens del 3,3%.

Girona disposa d'aproximadament 5.298 establiments comercials on predominen els pertanyents al sector d'Equipament de la persona i on les franquícies o cadenes representen el gairebé el 30% del total d'establiments.

La ciutat gaudeix d'una oferta variada de models comercials que es complementen entre sí: els nous formats (franquícies, grans superfícies especialitzades, etc.) i comerç tradicional amb el valor afegit de fires i mercats regulars durant tot l'any. Aquesta integració s'aconsegueix gràcies al treball de tots els sectors implicats que treballen de manera conjunta per fomentar la convivència i coexistència d'aquests models.

La seva condició de capital de demarcació fa que també rebí multitud de gent de fora d'aquest àmbit, el que fa que sigui un nucli amb una alta potencialitat de visites. El 62,7% de les persones atretes provenen de més de 50 Km del radi de la ciutat amb una intenció clarament comercial, que es complementa amb una bona i diversificada oferta d'establiments, d'oci i de restauració.

L'oferta comercial és també actualment un atractiu més per als milers de turistes que visiten cada any la ciutat, concretament és la **tercera consulta més realitzada a les oficines de turisme**.

Alhora, potenciar els establiments agrupats i organitzats pel que fa al comerç de barri i de proximitat, és una de les bases de la política comercial que la Secció de Turisme i Comerç intenta fomentar entre el comerç de la ciutat.

3.2.1. Dinamització comercial

Girona té un comerç ric en varietat d'oferta, tant adreçada a residents com a turistes i visitants, i ric en formats comercials, amb diferents zones clarament identificables com:

- Eix Comercial Girona Centre amb una gestió professionalitzada i un pla de dinamització, que delimita la zona centre i Eixample i actua com a nucli de centralitat per a tot el municipi.
- El mercat municipal, principal centre de distribució d'aliment fresc.
- Els mercats no sedentaris i les fires i mercats al carrer que complementen el comerç sedentari de la ciutat.
- Els comerços de proximitat que hi ha a la resta de barris, molt centrats en sectors quotidians, que presten servei als residents de la seva àrea d'influència més propera.
- Grans i mitjanes superfícies ubicades als accessos de la ciutat.

Comerç d'atractivitat

Per tal de dissenyar unes estratègies que permetin augmentar la competitivitat dels comerços urbans i poder competir amb èxit amb els centres comercials de nova generació i les àrees comercials d'atracció externa, l'Ajuntament de Girona col·labora estretament amb els comerciants per tal d'oferir-los eines de suport en el desenvolupament de la seva tasca.

Girona Centre Eix Comercial

És l'associació que agrupa els comerços i tot tipus de negocis ubicats a la zona que comprèn el centre històric de la ciutat fins al carrer d'Emili Grahit de Girona. Des de la seva creació, l'any 1998 s'ha convertit en l'eix comercial per excel·lència de la ciutat tant per a residents com per a visitants.

El centre de Girona té el 57% de la zona ocupada per activitat econòmica amb una concentració molt elevada i molt ben posicionada. Els carrers amb més intensitat comercial són: Rambla Llibertat, Ultònia, Calvet i Rubalcava, Cort Reial, Argenteria, Plaça Catalunya, Migdia, Plaça Santa Susanna, Creu, Santa Clara i Sant Francesc.

Durant l'any 2014 han desenvolupat amb la col·laboració de l'Ajuntament de Girona mitjançant convenis i suport tècnic:

- Campanyes publicitàries, durant tot l'any, en premsa, ràdio, Internet i televisió, amb l'objectiu de donar a conèixer l'oferta comercial de l'Eix Comercial per incentivar i fidelitzar la compra en el client, a través de les promocions (vals descompte, xecs regal bescanviables, hores d'aparcament, promocions lúdiques, estades de cap de setmana, viatges, etc.)
- Campanyes de comunicació d'esdeveniments estacionals (temporada de Nadal, rebaixes, Sant Jordi, etc.)
- Organització d'algunes activitats de les festes de la Primavera de la Rambla
- Participació en l'Exposició de Flors, monuments, patis i jardins de Girona
- Organització de la botiga al carrer
- Organització de la cursa Popular del Carrer Nou
- Edició del plànol comercial i turístic de la ciutat
- Aparadors relacionats amb activitats de la ciutat
- Activitats de dinamització comercial durant la campanya de Nadal

Conveni de col·laboració per promoure la dinamització comercial

10.000 euros per afavorir la dinamització i promoció del comerç integrat en l'àmbit de l'associació, com a objectiu d'interès econòmic i social general de la ciutat mitjançant el suport als treballs d'execució del programa anual d'activitats de promoció, difusió i dinamització comercial.

Suport en la campanya de Nadal

L'Ajuntament de Girona ha finançat la il·luminació nadalenca de tota la zona de l'Eix Comercial Girona Centre per fer una campanya de Nadal de comerç i turisme que contingui elements d'atracció basats en el reforç de les activitats de dinamització comercial i la il·luminació dels carrers comercials.

Ahora ha establert un conveni de col·laboració durant la campanya de Nadal atorgant una subvenció de 4.500 euros per desenvolupar activitats encarades a dinamitzar i potenciar el comerç durant aquests dies.

A més, la secció de Turisme i Comerç ha organitzat diverses actuacions musicals en emplaçaments de l'àmbit de l'eix comercial com són la Plaça de la Independència, Plaça Pompeu Fabra i carrer Migdia, el cost del qual ha estat assumit per l'àrea de Cultura.

Comerç de proximitat

El suport al comerç de proximitat mitjançant accions de dinamització comercial té per objectiu la

millora i el desenvolupament competitiu de l'activitat comercial alhora que pretén avaluar quins són els potencials dels comerços de cada barri i dissenyar serveis i productes que li donin valor afegit.

Amb la intenció de fomentar la dinamització i promoció del comerç integrat en el teixit urbà de Girona, com a objectiu d'interès econòmic i social general de la ciutat, s'han atorgat unes subvencions per a les associacions de comerciants de Girona que han dut a terme activitats de dinamització comercial durant la campanya de Nadal.

Els beneficiaris han estat les següents associacions:

Associació de Comerciants Carme – Vista Alegre

1.000 euros per dur a terme accions destinades a la promoció comercial i dinamització i cohesió social durant la campanya de Nadal 2014.

Les principals accions que han dut a terme amb aquesta subvenció són:

- L'actuació d'un patge reial
- Tallers infantils
- Animació musical
- Sorteig d'una panera de Nadal
- Material de difusió

A més, la secció de Turisme i Comerç ha sufragat les despeses d'una actuació musical als jardins del Carrer del Carme amb un cost de 544,5 euros.

Associació de Comerciants Sant Narcís Zona Sud

1.000 euros per dur a terme accions destinades a la promoció comercial i dinamització i cohesió social durant la campanya de Nadal 2014.

Les principals accions que han dut a terme amb aquesta subvenció són:

- Material de difusió per la campanya de Nadal.
- Cagatió gegant
- Animació infantil

A més, la secció de Turisme i Comerç ha sufragat les despeses d'una actuació musical a la Plaça Assumpció amb un cost de 544,5 euros.

Associació de Comerciants de Santa Eugènia

1.000 euros per dur a terme accions destinades a la promoció comercial i dinamització i cohesió social durant la campanya de Nadal 2014.

Les principals accions que han dut a terme amb aquesta subvenció són:

- Taller de cartes de Reis
- Material de difusió per la campanya
- Cavalcada reial

A més, la secció de Turisme i Comerç ha sufragat les despeses d'una actuació musical a la Plaça Santa Eugènia amb un cost de 544,5 euros

Associació de Comerciants de Can Gibert del Pla

1.000 euros per dur a terme accions destinades a la promoció comercial i dinamització i cohesió social durant la campanya de Nadal 2014.

Les principals accions que han dut a terme amb aquesta subvenció són:

- Animació infantil
- Xocolatada
- Campanya de Nadal

A més, la secció de Turisme i Comerç ha sufragat les despeses d'una actuació musical a la Plaça Pere Calders amb un cost de 544,5 euros.

Associació de Comerciants de Sant Narcís Dominiques

45.000 euros de caràcter extraordinari donades les dificultats afegides que unes obres de tal envergadura com són les obres del Tren d'Alta Velocitat, poden tenir en les accions de dinamització del comerç del barri de Sant Narcís, així com en concepte de col·laboració municipal per sufragar les despeses derivades dels treballs d'execució del programa anual d'activitats de promoció, difusió i dinamització comercial per l'annualitat 2014.

Les principals accions que han dut a terme amb aquesta subvenció són:

- Campanya "Per Carnaval vine a fer l'animal"
- Campanya "Sant Jordi més a prop teu"
- Campanya "Fem florir Sant Narcís"
- Temps de flors
- Festa Major de Sant Narcís
- Un viatge pel comerç del barri
- Campanya "Puja a fires"
- La Gran Castanyada

- Gospel amb el cor
- Targeta de fidelització
- Finançament per la campanya de Nadal:
- Material de difusió

Associació de veïns i comerciants de Fontajau

1.730 euros per dur a terme accions destinades a la promoció comercial i dinamització i cohesió social.

Les principals accions que han dut a terme amb aquesta subvenció són:

- Cagatió
- Xocolatada
- Regals i obsequis pels nens i nenes que han participat a l'activitat

Associació de comerciants de Sant Fèlix

544 euros per cobrir una actuació musical a la Plaça Sant Fèlix

Comerciants de Montilivi

1.573 euros per cobrir actuacions musicals al carrer Tuyet Santa Maria i al carrer Castell de Peralada

Associació de comerciants de la Zona U

Al mes de novembre es va presentar aquesta nova associació de comerciants amb el suport de la regidoria de Turisme i Comerç. Aquesta associació comprèn el carrer Nou, el petit Santa Clara i l'avinguda Sant Francesc. Actualment té una quarantena d'associats i han realitzat diverses campanyes de dinamització comercial.

1.000 euros per dur a terme accions destinades a la promoció comercial i dinamització i cohesió social.

Les principals accions que han dut a terme amb aquesta subvenció són:

- Vals regal per gastar a la zona de l'associació
- Material de difusió
- Campanya de Nadal

A més, la secció de Turisme i Comerç ha organitzat diverses cantades de Nadales al carrer Nou.

Esdeveniments comercials

10 – 18 de maig: Concurs aparadorisme i decoració interior Girona Temps de flors

La regidoria de Turisme i Comerç va organitzar el X Concurs d'Aparadorisme i Decoració interior que coincidia amb la 59ª edició del "Girona, Temps de Flors"

El Concurs d'Aparadorisme i Decoració interior s'organitza amb el principal objectiu de fomentar la participació dels comerços i establiments en l'esdeveniment que tindrà lloc a la ciutat durant aquests dies. Amb aquesta iniciativa es pretén alhora promoure la integració del sector comercial i turístic en el conjunt d'activitats que acull la ciutat al llarg de tot l'any.

En el desè aniversari del concurs es denota un augment constant de participants en cada edició amb 42 inscrits el primer any i 120 en la darrera convocatòria.

El jurat estava format per representants de l'Ajuntament de Girona, Associacions de Comerciants i restaurants i Hostaleria i entitats vinculades a l'organització de "Girona, Temps de Flors". Els criteris que va valorar el jurat van ser l'originalitat, la qualitat artística, el disseny, el grau de vinculació al tema del concurs i la utilització de flors naturals en la composició de l'obra.

Enguany com a principal novetat hi va haver el premi popular que va decidir el públic participant en les votacions a través de la xarxa social Facebook. Es van penjar les fotografies dels aparadors participants al facebook.com/GironaTurisme i la gent va poder votar l'aparador que més va agradar.

Els establiments premiats van ser:

- Primer premi: Pa del Baró
- Segon premi: Xerrac Fusters
- Tercer premi: Eurovacances
- Premi popular: l'establiment més votat pel Facebook amb 294 vots la fleca Pa del Baró
- Accèssit: Fortià Perruquers
- Accèssit: The Little Shop
- Accèssit: Hotel Ciutat de Girona

Des de la regidoria de Turisme i Comerç s'han realitzat les tasques de:

Preparació del concurs d'aparadors de Temps de Flors

- Redacció de les bases del concurs
 - Difusió i publicació de les bases i terminis d'inscripció
 - Cartes a les associacions de comerciants
 - Nota de premsa
- Gestió de les inscripcions
 - Seguiment i actualització
 - Inscripció en línia de les butlletes en paper

- Crear els itineraris pels diversos grups de jurat
 - Confecció dels plànols
- Lliurament dels adhesius identificatius als participants
- Campanya d'incentivació a les inscripcions als comerços "in situ"
 - Explicació del concurs
 - Ajuda en la realització de les inscripcions
- Valoració aparadors
 - Acompanyament i suport al jurat
 - Fotografies aparadors participants
 - Preparació dossiers valoració del jurat
 - Guiatge dels itineraris marcats per la valoració
- Elaboració dels premis i diplomes

Acte de lliurament dels premis del concurs d'aparadors de Temps de Flors

- Nota premsa lliurament premis
- Escaleta lliurament premis
 - Protocol de l'acte
 - Full de ruta
- Premiats
 - Control i gestió dels premis
 - Encarregar els diplomes dels participants
- Durant l'acte
 - Assistència i suport logístic
 - Lliurament dels diplomes
 - Control de la sala

10 de maig – 1 de juny: Un museu a l'aparador

Enguany, Gironamuseus, amb l'objectiu de promocionar el patrimoni de la ciutat i crear un lligam amb la comunitat, es va sumar a la celebració de Temps de Flors amb la iniciativa Un museu a l'aparador. Sota aquest títol, el Museu d'Arqueologia de Catalunya - Girona, el Museu d'Art, el Museu d'Història de Girona, el Museu d'Història dels Jueus, la Casa Masó i el Museu del Cinema van traçar un itinerari singular on dues peces de cadascun d'aquests museus es van exposar en aparadors d'algunes botigues emblemàtiques de la ciutat com són: Recorda-te'n, Zeppelin, Pere Quera, Llibreria Geli, Can Pujadas, Ulyssus, Peacock, Perfumeria Jordà, Cal Rei, Carles Falcó, Sedes i La Noucentista.

Una iniciativa on el museu surt al carrer per crear una interacció entre el ciutadà i el seu patrimoni, en unes dates tan assenyalades per a la ciutat. L'itinerari es va realitzar del 10 de maig al 1 de juny.

Des de la regidoria de Turisme i Comerç es van realitzar les següents tasques:

- Col·laboració en la elaboració del llibret descriptiu de les peces d'art i els establiments comercials
- Proposta dels establiments comercials emblemàtics per incloure'ls al projecte
- Coordinació de l'enllaç entre museus i establiments comercials
- Conveni de col·laboració entre les escoles d'art floral que van realitzar els projectes artístics pels establiments comercials
- Centralització de la informació i elaboració del contingut de l'apartat dels establiments comercials
- Coordinació de l'enllaç entre els artistes que van elaborar les creacions florals i les botigues i museus

30 de maig – 1 de juny: Fira DO Empordà

El passat 30, 31 de maig i 1 de juny es va realitzar la segona edició de la fira "Tocs de Vi de l'Empordà a Girona", a la plaça Independència on es va poder gaudir de tastets de vi i gastronòmics als estands dels cellers i restauradors del voltant de la plaça.

L'èxit de la primera edició va portar a gironins i visitants a acostar-se a la plaça de la Independència a gaudir del maridatge de vins de la DO Empordà amb una mostra gastronòmica en un dels punts turístics més interessants i d'un dels millors ambients de la ciutat.

Els cellers de la DO Empordà van oferir una completa selecció de vins blancs, rosats, negres i dolços. De la seva banda, els restauradors de la plaça Independència van oferir un assortiment cosmopolita de degustacions culinàries que inclouen tapes de cuina catalana, mediterrània, creativa, basca o japonesa, entre altres. El preu del tast de vi és de cinc euros i inclou la copa i cinc tiquets per degustar vi. El preu del tiquet de les tapes és també de 5 euros i inclou 4 degustacions.

Aquesta acció va implicar una elevada dinamització econòmica dels establiments de la plaça de la Independència a més de la promoció dels productes gastronòmics de la zona, ja que en un cap de setmana van haver-hi més de 8.000 participants i més de 40.000 degustacions.

Des de la regidoria de Turisme i Comerç es van realitzar les següents tasques:

- Signatura d'un conveni de col·laboració entre l'Ajuntament de Girona, la DO Empordà i l'Associació de Bars i Restaurants de la Plaça de la Independència per al desenvolupament de l'activitat
- Suport en la distribució del material promocional editat (cartells i fulletons)
- Coordinació de l'activitat amb les àrees de l'Ajuntament implicades per al seu correcte desenvolupament (Via Pública, Sostenibilitat, Comunicació, Policia Municipal)
- Difusió a través de les xarxes socials, web de turisme i newsletter

19 de juliol: Mercat nocturn Cheap and Chic

La regidoria de Turisme i Comerç, ha donat suport per segon any consecutiu al mercat nocturn Cheap&Chic que es va dur a terme el 19 de juliol de 19h a 1h.

Chic&Cheap és un mercat nocturn organitzat per l'empresa Le Papier Vell, que és realitza a la ciutat per a potenciar i promocionar el comerç de Girona.

Empreses d'àmbits diferents relacionades amb la moda, complements, oci, gastronomia, mobiliari i decoració ofereixen els seus productes a preus especials, creant una ocasió diferent de venda i donant una alternativa a l'oci de la ciutat. Un concepte nou de rebaixes, utilitzant un dels espais verds més extensos i relaxants de la ciutat.

L'oferta comercial i gastronòmica es va combinar amb diverses activitats i actuacions paral·leles com classe de ioga, zumba, actuacions musicals i sessió de DJ que van amenitzar una velada per la que van passar més de 4.000 persones majoritàriament famílies que buscaven una tarda a la fresca diferent.

26 – 28 de setembre: Fira de la Cervesa Artesana

El cap de setmana del 26 al 28 de setembre va tenir lloc a la plaça Independència, la primera fira de la cervesa artesana i de restauració.

Una tretzena de cervesers van oferir els seus productes mentre que els locals de la plaça van preparar petits tastos gastronòmics que es podien degustar a canvi de tiquets.

El sistema per fer els tastets estava basat en la compra de tiquets que es podien canviar per les begudes o per menjar. 4 tiquets valien 5 euros i cada tapa i cervesa equivalia a un tiquet.

La fira va tenir un gran nombre d'assistència i satisfacció per part dels paradistes.

29 de novembre – 6 de gener: Campanya de Nadal

La il·luminació de Nadal

L'Ajuntament de Girona decideix donar suport un any més al sector del comerç mitjançant la convocatòria d'un concurs públic per tal de sufragar aquestes despeses, motivat per la gravetat de la situació de crisi econòmica general i la continuada destrucció de llocs de treball que pateix la ciutat i el sector en concret, a més de facilitar als ciutadans i visitants els recorreguts i circuits de passeig i contribuir a fer desaparèixer les zones fosques que no conviden a circular-hi.

Aquesta acció està consensuada amb les associacions de comerciants de la ciutat, que degut a la manca de recursos i la falta de dotació econòmica que sofreixen en l'actualitat, deleguen la coordinació i lideratge de la campanya de Nadal al consistori.

L'objectiu és desenvolupar una proposta d'incentivació empresarial i foment de l'activitat comercial i turística amb la realització d'una campanya de Nadal que contingui elements d'atracció basats en la il·luminació dels carrers comercials.

S'estableixen com a principis orientadors del projecte l'estalvi energètic i la sostenibilitat, per la qual s'escull les lluminàries tipus LED per a la seva realització.

Amb aquesta campanya es pretén incentivar l'activitat comercial, de restauració, turística i hotelera i, com a conseqüència, augmentar el consum i els ingressos de la ciutat.

Es procedeix a la licitació del concurs públic per la contractació en règim de lloguer del subministrament d'enllumenat ornamental nadalenc 2014 a la ciutat de Girona per un import de

95.000 euros, 114.950 euros IVA inclòs, on l'empresa Iluminaciones Ximenez SL surt amb la millor puntuació i amb un import total de 85.025 euros, 102.880,25 euros IVA inclòs.

Llocs

Carrers

C. Argenteria

Rbla. Llibertat

C. Ballesteries

C. Barca

C. Calderers

C. Ciutadans + C. Cort Reial

C. Nou

C. Hortes

C. Nord

C. Anselm Clavé

C. Santa Clara

C. Creu

C. Migdia

C. Joan Maragall

C. Juli Garreta

C. St. Joan Baptista de La Salle (Del nº 1 al 33)

C. Francesc Ciurana

C. Sant Antoni Maria Claret

C. Carme (Pda. Pedreres fins C. Riu Onyar)

Pg. Ramon Berenguer II "Cap d'Estopes" (fins C. Pamplona)

C. Pare Coll

Av. Sant Narcís (PI Mare Déu Montserrat a Ramon Berenguer)

C. Santa Eugènia (des de la Punxa fins Centre Cívic Santa Eugènia)

Carrer Ramon Muntaner

Rambla Xavier Cugat

Places

Pl. Catalunya

Pl. Independència

Pl. Santa Eugènia

Pl. Pere Calders

Pl. Assumpció

Pl. Miquel de Palol

Pl. Europa

Marquès de Camps

Hospital Josep Trueta

Pl. Pomeu Fabra (Casa Cultura)

Pl. Santa Susana

Plaça Calvet i Rubalcava

Plaça Lluís Companys

Pujada Pedreres

Girona Street Food Market

El 20 de desembre de 2014 va tenir lloc al carrer Migdia el primer Girona Street Food Market, una trobada de food trucks amb encant que van estar tot el dia oferint productes alimentaris per degustar en taules i cadires ubicades a cada extrem del carrer.

Aquest esdeveniment va estar organitzat per Le Papier Esdeveniments amb la col·laboració de l'àrea de Turisme i Comerç i s'hi van poder degustar des de crepes veganes, entrepans de disseny, menjar Tailandès, pastissos fins pasta italiana i menjar colombià entre altres.

Durant el dia van tenir lloc tres actuacions musicals: una actuació de vermut a les 12h, una actuació infantil a les 17h i un DJ a les 20h. Amb un cost de 544,5 euros assumits per l'àrea de Turisme i Comerç i 544,5 euros assumits per l'àrea de Cultura.

A més, la jornada es va amenitzar amb un grup de models de l'agència Model On Top i un fotògraf amb un cost de 1.979,58 euros que van portar un vestuari customitzat amb el logotip del Street Food Market. Durant tota la jornada van passejar pel carrer Migdia i voltants, per atraure al públic cap a l'esdeveniment a més d'anar a totes les botigues del carrer per crear notorietat, provant els productes i fent-se fotografies in situ, fet que va desplegar molta atenció per part dels vianants. També van fer-se fotografies degustant els productes de les food trucks.

Aquesta acció innovadora a les comarques gironines, creada amb l'objectiu de dinamitzar la zona comercial durant la campanya de Nadal va tenir un gran èxit de públic i satisfacció per part dels establiments comercials.

El cost dels generadors i quadres elèctrics per abastir d'electricitat les food trucks van ser assumits per l'àrea de Turisme i comerç amb un cost de 1.412,02 euros.

Un Nadal Ple de Llum

Per primer cop, la il·luminació dels carrers de Girona per Nadal ha estat acompanyada d'instal·lacions efímeres en tres rotondes de la ciutat. Les tradicionals ofrenes dels Reis d'Orient (l'or de Melcior, l'encens de Gaspar i la mirra de Baltasar) han servit d'inspiració als autors i autores dels projectes artístics amb llum de les rotondes.

- Rotonda dels Països Catalans (Or)
- Rotonda entre el carrer Joaquin Vayreda i el carrer de Caterina Albert (Encens)
- Rotonda del Pont de Pedra (mirra)

Per part de Turisme i Comerç s'han sufragat les despeses de material i execució d'aquests projectes amb un pressupost de 9.142,20 € pel projecte ENCENS, 9.353,61 € pel projecte MIRRA i 9.922 € pel projecte OR.

Firanadal

La Firandal té lloc a la Plaça de la Independència durant quasi tot el mes de desembre fins Reis.

És el mercat al aire lliure de referència per les compres d'artesanía durant la campanya nadalenca. A les parades s'hi poden comprar objectes nadalencs de diferent tipologia. Hi ha una trentena de parades amb productes d'artesanía, d'alimentació, de regal, peces per fer un pessebre, ornaments, plantes i arbres de Nadal, entre d'altres.

Des de la regidoria de Turisme i Comerç es realitzen les tasques de:

- Gestió amb els proveïdors de serveis: lloguer carpes, llum, so, neteja, vigilància, difusió, assegurances...
- Contacte amb els marxants: tramitació sol·licituds, recull documentació, autorització, control del primer pagament
- Seguiment muntatge carpes, inauguració i desenvolupament de la Fira
- Resolució d'incidències puntuals del muntatge, la vigilància, assentament dels paradistes
- Seguiment del segon pagament
- Difusió i promoció a través de premsa, web i xarxes socials

Enguany la Diputació de Girona ha tret la convocatòria i les bases reguladores de les subvencions a ajuntaments i entitats per a l'organització d'esdeveniments de caràcter firal, any 2014. L'Àrea de Turisme i Comerç s'ha acollit a aquest incentiu a través de la Firandal resultant un informe favorable d'atorgament de 4.000 euros per la realització d'aquesta.

Autoritzacions a la via pública

La regidoria de Turisme i Comerç ha tramitat durant el 2014 les següents accions de dinamització comercial organitzades per col·lectius i/o professionals del sector, donant el suport necessari per dur a terme l'esdeveniment fent d'enllaç entre les diverses àrees (Mobilitat, Atenció al Ciutadà, Policia Municipal, etc.) com en la cessió de material municipal o en alguns casos col·laborant en la mateixa organització.

- Destino Euskadi, del 16 al 18 de maig de 2014 organitzat per Destinos Euskadi per promocionar el país Basc.
- Entruita't, el 13 de desembre de 2014 organitzat per l'Associació d'Empresaris i Majoristes de Mercagirona per promocionar la fruita i verdura fresca.
- Fira de la Cervesa Artesana del 26 al 28 de setembre de 2014 organitzada per l'Associació de Bars i Restaurants de la Plaça Independència per promocionar la cervesa artesana catalana i la gastronomia local.
- Fira Estelania, el 22 de març organitzada per Estelania per promocionar els productes i cultura catalans.
- Mercat nocturn Chic & Cheap, el 19 de juliol de 2014 a la zona verda de Fontajau organitzat per Le Papier Barri Vell per ampliar la oferta d'oci a l'estiu i promocionar els comerços i la gastronomia local de disseny.

- Acció promocional DO Oli de l'Empordà el 13 de desembre de 2014 organitzada pel Consell Regulador de la DO Oli de l'Empordà.
- Música en viu de jazz, el 27 de juny organitzat per Girona Centre Eix Comercial per dinamitzar els carrers comercials.
- Regalar Fruita, el 5 de juny organitzat per l'Associació d'Empresaris i Majoristes de Mercagirona per promocionar la fruita i verdura fresca.
- Botiga al carrer

Organitzador	Data	Ubicació
Girona Centre Eix Comercial	25 d'abril	Rambla Llibertat, Argenteria, Plaça Catalunya, Plaça del Vi i Abeuradors
Associació comerciants de la Plaça Marquès de Camps i Santa Eugènia	3 de maig	Plaça Marquès de Camps, carrer Santa Eugènia (del principi fins a la via
Girona Centre Eix Comercial	31 de maig	Migdia, Creu i Sant Antoni Ma. Claret
Associació comerciants Rodalies del Mercat	23 maig	Plaça Salvador Espriu
Associació de comerciants de la Devesa	6 de juny	Sota les voltes de la Plaça Miquel de Palol
Girona Centre Eix Comercial	23 maig	Hortes, Nou, Santa Clara, Sant Francesc i Joan Maragall
Botiguers de Taialà	13 de juny	Carretera de Taialà (entre el carrer del Cadí i carrer Josep Maria Prat)
Associació comerciants de Sant Fèlix i Associació de comerciants del carrer Ballesteries	7 de juny	Mercaders, Plaça Castanyes, Cort- Reial, Ballesteries, Quatre Cantons, Calderes, La Barca
Girona Centre Eix Comercial	27 setembre	Migdia, Creu i Sant Antoni Ma. Claret, Hortes, Nou, Santa Clara, Sant Francesc, Rambla Llibertat, Argenteria, Plaça Catalunya, Plaça del Vi i Abeuradors

3.2.2. Màrqueting comercial

Desenvolupament de les eines TIC

S'han desenvolupat les següents eines i instruments relacionades amb les noves tecnologies:

- Web comerç
- Creació i dotació de continguts de l'apartat de comerç de la web municipal www.girona.cat
- Destaca la informació:
 - Associacions de comerciants
 - Fires i mercats al carrer
 - Serveis al comerç i comerç tot l'any
- Web Santa Eugènia. Gestió i seguiment: <http://comersantaeugenia.entitatsgi.cat/>

- Web Can Gibert. Gestió i seguiment : <http://comerciantsgibert.entitatsgi.cat/>
- Web Turisme. Creació i dotació de continguts de l'apartat de comerç a la web de turisme www.girona.cat/turisme
- Xarxes socials. Perfil específic de turisme i comerç amb dotació diària de continguts a: Facebook, Twitter, Youtube, Instagram
- Girona in. Validació de dades i dotació contingut de l'apartat de "compres" i "professionals" de l'aplicatiu Girona in. Atenció al usuari, gestió d'incidències i intermediació entre els serveis tècnics i el beneficiari.
- Actualment hi ha 660 empreses i 711 negocis que s'han donat d'alta d'aquest servei. www.gironain.cat

Material i recursos propis per la promoció

- Producció d'un nou spot de 30" que inclou el producte de turisme de *shopping* per fer difusió del destí al territori català a través de mitjans audiovisuals i a mercats més llunyans a través de les xarxes socials.
- Adquisició de noves fotografies pel banc d'imatges

Insercions publicitàries

- Mitjans audiovisuals: campanya publicitària de turisme de shopping a TV3 abans de les festes de Nadal, i just després de reis, per impulsar les rebaixes d'hivern.
- Premsa escrita: Empordà guia, programes de les festes de la Mercè, Cap Catalogne
- Ràdios: campanya publicitària de Girona Street Food Market a Ràdio Platja d'Aro, Ràdio Osona – Vic i Ràdio Olot
- Adquisició de noves fotografies pel banc d'imatges

3.2.3. Concertació

Reunions associacions de comerciants

Reunions periòdiques amb totes les associacions de comerciants de la ciutat i establiments de grans superfícies per tractar temes d'interès general i d'importància pel sector, per exemple: llums de Nadal, Girona Temps de Flors, Girona 10 o els festius d'obertura comercial.

Concretament aquest darrer esmentat, la Generalitat de Catalunya regula cada any el calendari de festius que els establiments comercials poden obrir. Al mateix temps també permet que dos festius estipulats puguin ser canviats per cada Ajuntament que consideri que té més interès.

Per primer cop, la regidoria de Turisme i Comerç va reunir el sector comercial de la ciutat (associacions de comerciants i grans superfícies) per acordar aquestes dates i consensuà demanar els dies 14 i 28 de desembre de 2014 com a festius d'obertura autoritzada, i canviar el festiu del 12 d'octubre pel 11 de maig per donar notorietat al cap de setmana de Girona temps de flors.

Després d'aquesta reunió, es va acordar entre els presents seguir mantenint aquest tipus de trobades, entre comerç de proximitat i grans superfícies i la regidoria de comerç, per tal de debatre i decidir temes d'importància comercial i dinamització per la ciutat.

Junta de marxants

Reunions periòdiques amb el gremi de marxants de les comarques gironines, l'associació de marxants de Girona i l'associació cultural monàrquica de Girona per tractar temes d'importància del mercat de les Ribes del Ter, com escombraries, aparcament, distribució del mercat, altes i baixes, etc.

Mercat del Lleó

Reunions periòdiques amb el representant del Mercat del Lleó per tractar temes d'importància del Mercat i de Mercagirona, amb qui és té interlocució específica i a qui es convida també a les reunions periòdiques amb la resta d'associacions de comerciants.

Reunions de turisme

Reunions periòdiques amb el sector d'hostaleria i turisme i comerç per decidir temes i accions importants per a la ciutat, per exemple: campanyes de difusió, Girona 10, estratègies conjuntes.

Primera Jornada de Mercats Municipals de Girona

La regidoria de Turisme i Comerç juntament amb la Diputació de Girona va organitzar el passat 6 d'octubre, la Primera Jornada de Mercats Municipals de Girona al Auditori Palau de Congressos.

Va reunir paradistes d'arreu de les comarques gironines que van poder escoltar diverses ponències de representants de l'Administració pública, paradistes, economistes i experts en l'anàlisi del consum, la comunicació i la gastronomia.

Entre els temes que es van tractar a la jornada, destaquen el debat al voltant de la normativa derivada de la directiva de serveis als mercats municipals, les necessitats actuals dels clients dels mercats, els serveis que s'han d'oferir, la innovació o la necessitat de reinventar-se. A més també es van presentar iniciatives reeixides de dinamització als mercats.

Aquesta primera Jornada de Mercats Municipals ha servit per posar en comú els problemes que afecten els 9 mercats de la demarcació de Girona i els reptes que afronten en un sector comercial molt competitiu i en constant transformació.

Es va remarcar la importància dels mercats municipals com a element dinamitzador del comerç dels municipis. Així mateix, va quedar palesa la necessitat de millorar diversos aspectes, com la gestió, tant pública com privada; la qualitat dels productes que s'ofereixen, o el fet de marcar la diferència amb les grans superfícies. També es va concloure que són necessaris més esforços per donar-se a conèixer al públic més jove, tot adaptant-se als temps actuals pel que fa a horaris, difusió a les xarxes socials o serveis diferenciadors.

3.2.4. Estudis i recerca

S'han portat a terme els estudis i recerques:

- Diagnosi socioeconòmica de Santa Eugènia i Can Gibert 2014
- Diagnosi comercial i de serveis de Santa Eugènia i Can Gibert 2014. Inventari comercial i de serveis, explotació

D'aquesta diagnosi es desprèn que són barris amb un alt índex d'envelliment de la població i dependència així com els que tenen més immigració de la ciutat i disposen de més baixos comercials tancats.

- Estudis varis personalitzats a demanda per a la realització d'altres treballs a partir de l'inventari comercial i de serveis (comerç, prospecció, observatori...)
- Càlcul de la densitat comercial per carrers a la ciutat. (relació de locals i metres lineals de carrer)

3.2.5. Comerç no sedentari (mercats a la via pública)

Mercat de Can Gibert

El dijous 16 d'abril de 2009 es va inaugurar el mercat setmanal de Can Gibert del Pla, un dels barris més poblats de la ciutat, amb més de 12.000 habitants, que té greus mancances de producte fresc i comerç en general.

La particularitat d'aquest mercat resideix en l'adquisició d'unes parades unificades per tal de garantir la modernització i adequació de mercats al context actual en el servei públic de subministrament de productes alimentaris i d'altres mercaderies, fomentar les relacions comercials de la ciutat, la lliure concurrència dels articles i productes en les condicions sanitàries més adients i permetre l'adequada regulació dels seus preus amb l'objectiu de prestigiar la producció local i la recerca de qualitat.

- Situació: Carrer de Sant Sebastià
- Horari: Dijous de 9 a 13 h
- Nombre parades 23 (1 xurreria, 6 fruita i verdura, 2 embotits/pesca salada, 14 varis)
- Total metres 185

Serveis auxiliars d'assentament i neteja del Mercat de Can Gibert

Segons el Capítol XII - Del Mercat de Can Gibert s'estableix que: l'Ajuntament proveirà la parada i disposarà el muntatge i desmuntatge de les mateixes, assumint els marxants individualment el cost derivat.

És per aquest motiu que mitjançant Decret de l'Alcaldia de data 17 d'abril de 2014, s'ha adjudicat el servei auxiliar corresponent a la guarda, neteja, muntatge i desmuntatge de les parades del mercat ambulant de Can Gibert del Pla a la Fundació Mas Xirgu per un període de 2 anys prorrogable per un any més per un cost de 21.417,43 euros anuals IVA inclòs.

Mercat de les Ribes del Ter

El mercat de les Ribes del Ter ha estat testimoni de continus canvis al llarg de la seva història: els canvis en els hàbits dels consumidors, l'alta competitivitat, el ressorgiment de noves fórmules comercials, etc. Tot i això, el sector de venda ambulant a la ciutat, continua esdevenint un dels elements més carismàtics i representatius, conservant la seva essència com a lloc d'intercanvi, de negocis i de punt de trobada social.

Així ho demostra un recompte d'usuaris del mercat que es va realitzar l'any 2010 mitjançant uns Plans d'Ocupació Laboral on es va deixar palès que més de 5.000 persones accedeixen al mercat cada dissabte i més de 3.000 ho fan els dimarts per realitzar les seves compres. El que implica que més de 9.000 persones assisteixen setmanalment a les Ribes del Ter amb aquest propòsit.

- Situació: Ribes del Ter. Estiu
- Horari: Dimarts i dissabtes al matí

Parades:

- ▪ Dimarts 198 parades 1.610 metres
- ▪ Dissabte 217 parades 1.788 metres
- Serveis: Tant els marxants com els usuaris del mercat poden gaudir dels serveis de recollida selectiva de brossa, oficines per a atenció personalitzada, lavabos a disposició del públic i els marxants, canviador de nadons, zona de pícnic propera al mercat..
- Al mercat trobem els següents productes:
 - Articles de fusta Gèneres de punt
 - Articles de regal Joguines
 - Bar Llanes i escuma
 - Bijuteria Pells adobades
 - Catifes Perfumeria
 - Ceràmica Pisa i cristall
 - Cistelleria Plàstics
 - Confecció Queviures
 - Cotilleria Records
 - Cristalleria Retalls
 - Roba
 - Flors i plantes Sabates
 - Fruita i verdura Xurreria
 - Fruita seca

Baixes i canvis de titularitat

Durant el 2014 s'han produït 4 baixes al Mercat de les Ribes del Ter.

Així mateix, s'han produït un total de 48 canvis de titularitat diferenciats per:

- 18 canvis per familiars tal com es contempla al article 18 del Reglament de Règim Interior del Mercat de Marxants de Girona:

Art 18.-Traspàs dels llocs de venda. Les autoritzacions municipals per a l'ocupació d'un lloc de venda no són transferibles per cap títol. Únicament per mort, impossibilitat física, jubilació o cessament voluntari serà anul·lada l'autorització i lliurada nova llicència, si ho sol·liciten dins del termini de sis mesos d'haver-se produït les causes d'anul·lació en aquest mateix article explicitades, a favor de seu cònjuge o persona amb que es trobi lligat per anàloga relació d'afectivitat i convivència, en aquest cas acreditant la inscripció en el registre de parelles de fet del seu municipi o una convivència de dos anys, i familiars de 1er grau o 2on grau, o en defecte d'aquest a favor de l'auxiliar en les tasques de venda que estiguin en correcta situació legal i que portin un mínim de cinc anys treballant en el mateix establiment.

- 30 canvis de titular per cessions de parades tal com es contempla en l'informe jurídic de l'Ajuntament de Girona sobre el dret e transmissió de les parades del Mercat de marxants del 25 de juny de 2013:

A partir del dia 07/10/2010, totes les transmissions de parades de mercats, ja sigui mortis causa o inter vivos, han de ser sotmeses a les regles de la legislació i normativa reglamentària de contractació pública (Text refòs de la Llei de Contractes del Sector, aprovat per Real Decret Legislatiu 3/2011, de 14 de novembre- BOE núm. 276, de 16-11-2011 i a les normes que regulen l'ús i explotació dels béns de domini públic, contingudes a la Llei 33/2003, de 3 de novembre, de Patrimoni de les Administracions Públiques, fent prevaldre el principi de lliure concurrència i eliminant qualsevol preferència per raó de consanguinitat i/o parentiu.

Tal i com s'indica a l'ordenament jurídic nacional de la Directiva 2006/123/CE, del Parlament Europeu i del Consell, de data 12/12/2006, referents als serveis en el mercat interior de la UE.

Instal·lació de lavabos al mercat de marxants de les Ribes del Ter

El passat mes d'abril, es van reformar els mòduls de lavabos municipals situats al Mercat de les Ribes del Ter realitzant les obres pertinents per suplir els antics serveis sanitaris per uns de nous per tal d'oferir la millor atenció a clients, paradistes i usuaris del mercat de la Devesa que accedeixen a aquests lavabos cada dimarts i dissabte durant l'activitat del mercat.

El cost de la instal·lació d'uns lavabos de sis places amb minusvàlids inclòs i vinilat a quatre cares va ser de 7.865 euros IVA inclòs.

Nova numeració i reordenació del Mercat de marxants

En la última reunió de la Junta Local de Mercat Ambulant de la Ciutat de Girona, de data 4 de juliol de 2013, s'acordà per unanimitat ubicar el mercat en forma de "P", per tal d'equilibrar la ubicació de totes les parades i per millorar el seu funcionament i imatge de cares als usuaris i ciutadans.

El passat 8 de febrer de 2014 es va iniciar la nova distribució del mercat basada en la reordenació del circuit de parades al Passeig de la Sardana, Vial Perimetral i Passeig del Ter entre l'Auditori i el Passeig de la Sardana. El tram de parades més properes al Pont de la Barca s'ubiquen al Passeig del Ter.

Aquesta nova distribució deixa palesa la voluntat conjunta de crear un circuit comercial més homogeni i establir un mercat compacte que millori l'actual assentament. Un exemple és regularitzant les ampliacions de parades actuals que havien estat sol·licitades històricament i no eren viables per la distribució.

Aquest acord ha donat pas a:

- Pavimentació del terreny per l'adequació de la zona del mercat Ribes del Ter/Devesa en motiu de la nova distribució.

Aquesta nova distribució s'ajusta al Pla d'Usos de la Devesa i està consensuada amb les diverses àrees de l'Ajuntament implicades en la gestió i conservació del parc de la Devesa.

Per tal de garantir el pas d'usuaris des de la zona central de les Ribes del Ter a la zona del Passeig de la Sardana, al lloc a on hi ha la rampa d'accés d'un sector a l'altre cal millorar l'estat del terreny que en aquest moments presenta desnivells i sots. Aquets treballs consisteixen en la adequació i posterior pavimentació del terreny i s'han encarregat a l'empresa per Construccions Pere Miquel amb un cost de 2.178 euros IVA inclòs.

- Canvi de numeració dels titulars del Mercat per tal d'actualitzar la numeració identificativa del conjunt de parades del mercat ambulant de dissabte com a conseqüència d'aplicar les baixes produïdes i el canvi en la distribució del mercat. Atès que al Mercat ambulant de la Devesa s'han anat produint puntualment baixes de titulars per causes diverses com jubilació, impossibilitat d'assistència per diversos motius, etc.
- Ampliacions de les parades del mercat

Amb motiu de la reordenació del mercat i amb la finalitat de millorar la seva distribució, la mobilitat dels usuaris, la recuperació de metres per les baixes produïdes aquests darrers anys i per tal de millorar l'oferta comercial, la competitivitat lligada a una oferta de més qualitat així com la imatge general de les parades del propi Mercat, és fa necessari resoldre les demandes existents per part dels marxants sobre les peticions d'ampliació de les seves parades.

Donat que el mercat dels dimarts té un volum important de parades que han sol·licitat la seva ampliació general de dos metres i amb la finalitat de fer una millora equitativa a

tothom que beneficiï el propi mercat, fetes les comprovacions oportunes, s'ha ampliat dos metres a tots els titulars de parada de 6 metres que ho han sol·licitat, a excepció dels titulars regularitzats a principis de l'any passat del programa de reinserció social Onyar-Est, passant així de 7 a 8 metres.

- Reordenació dels aparcaments

En motiu de la nova distribució de les parades s'han dut a terme treballs de senyalització i pintura que responen a les modificacions de la ordenació del Mercat i a la nova regulació dels accessos al Parc de la Devesa.

S'han pintat els aparcaments i reordenat els accessos des de l'Auditori cap al Passeig del Güell (Camp de Mart) i el Passeig del Ter (vial piscina) i s'han pintat els aparcaments al Passeig de la Devesa en el tram comprès entre el passeig de la Sardana i el Pont de la Barca i s'ha senyalitzat verticalment tot el Passeig de la Devesa.

Des del 2 de juliol, a la zona més propera al mercat i a les seves oficines, s'han habilitat dues places d'estacionament per discapacitats amb accés des de les Ribes del Ter per una rampa pavimentada al Passeig de la Sardana.

Fires i mercats al carrer

Girona acull al llarg de l'any una gran varietat de fires i mercats al carrer, activitats que esdevenen un atractiu més per a molts dels seus visitants, i que la converteixen en una ciutat activa i plena de vida.

S'ha renovat el permís anual de les Fires d'artesanía setmanals al Pont de Pedra i Santa Clara, Mercat de la Lleona, Mercat Filatèlic, Artistes Plàstics, Mercat d'alimentació artesana i Artesans de la terra i se n'ha fet el seguiment.

Control i seguiments els dissabtes del mercat de les flors de la Rambla de la Llibertat.

Relació de fires i mercats al carrer a la ciutat

Fira d'artesanía i productes artesans alimentaris

- Lloc: Plaça Miquel Santaló
- Dates: Segon i quart divendres de cada mes. De febrer a juny i de setembre a desembre a la plaça Miquel Santaló

- Horari: De 9 a 20 h
- Organització: Artesans de la Terra

Fira de productes artesans

- Lloc: Pont de Pedra
- Dates: Dissabtes de març a juny i d'octubre a desembre, Fires de Sant Narcís i Nadal
- Horari: De 9 a 20 h
- Organització: Associació d'artesans Pont de Pedra

Fira de productes artesans

- Lloc: Carrer de Santa Clara
- Dates: Dissabtes (excepte juliol i agost), Fires de Sant Narcís, Nadal, Setmana Santa, durant Girona Temps de Flors (mitjans de maig) i el pont de la Constitució (del 6 al 8 de desembre)
- Horari: De 9 a 20 h
- Organització: Regidoria de Turisme i Comerç de l'Ajuntament de Girona

Mercat de les flors

- Lloc: Rambla de la Llibertat
- Dates: Dissabtes
- Horari: Matí.
- Organització: Regidoria de Turisme i Comerç de l'Ajuntament de Girona

Mercat de la Lleona

- Lloc: Carrer de Jaume Pons Martí, plaça Sant Feliu
- Dates: 1r i 2n dissabte del mes
- Horari: De 9 a 14 h
- Organització: Associació de veïns i comerciants plaça Sant Fèlix

Fira setmanal d'art

- Lloc: Plaça Miquel Santaló
- Dates: Dissabtes i Nadal
- Horari: De 10 a 20.30 h
- Organització: Associació d'artistes plàstics de la ciutat

Fira d'alimentació artesanal

- Lloc: Rambla i Argenteria

- Dates: 1r dissabte de cada mes, Fires de Sant Narcís i Nadal, Setmana Santa i durant Girona Temps de Flors (mitjans de maig)
- Horari: De 9 a 20 h
- Organització: Artesans de la Terra

Fira del col·leccionisme

- Lloc: Plaça Catalunya
- Dates: Diumenges i festius
- Horari: De 10 a 13 h
- Organització: Societat Filatèlica Gironina

Productes artesans d'alimentació i llibres

- Lloc: Plaça Independència
- Dates: Fires de Sant Narcís
- Horari: Tot el dia
- Organització: Regidoria de Turisme i Comerç de l'Ajuntament de Girona

Alimentació i artesanía

- Lloc: Carrer de Berenguer Carnicer i avinguda Ramon Folch
- Dates: Fires de Sant Narcís
- Horari: Tot el dia
- Organització: SCATA

Fira del dibuix

- Lloc: Plaça del Vi, Pont de Pedra, rambla de la Llibertat i plaça Catalunya
- Dates: 1 de novembre
- Horari: Tot el dia
- Organització: Llibreria Les Voltes

Fira d'alimentació

- Lloc: Carrer dels Ciutadans, pujada de Sant Martí, plaça de l'Oli i Cort Reial
- Dates: 1 de novembre
- Horari: Tot el dia
- Organització: Associació de Veïns i Comerciants Rambla i Argenteria

Fira del mineral

- Lloc: Carrer dels Ciutadans

- Dates: 1 de novembre
- Horari: Tot el dia
- Organització: Associació Comerciants i Veïns Cor de Girona

Fira de brocanters i demostració artesana

- Lloc: Carrer Ballesteries, pujada de Sant Feliu, plaça de St. Feliu, carrer de Jaume Pons
- Dates: 1 de novembre
- Horari: Tot el dia
- Organització: Associació de comerciants de Sant Fèlix, Associació de comerciants del carrer Ballesteries

Firanadal

- Lloc: Plaça de la Independència
- Dates: Festes de Nadal
- Horari: Tot el dia
- Organització: Regidoria de Turisme i Comerç de l'Ajuntament de Girona

Les actuacions per aquestes fires s'han concretat en:

- Gestió amb els proveïdors de serveis: lloguer carpes, llum, so, neteja, vigilància, difusió, assegurances...
- Contacte amb els marxants: tramitació sol·licituds, recull documentació, autorització, control del primer pagament
- Seguiment muntatge carpes, inauguració i desenvolupament de la Fira
- Resolució d'incidències puntuals del muntatge, la vigilància, assentament dels paradistes
- Seguiment del segon pagament

Enguany la Diputació de Girona ha tret la convocatòria i les bases reguladores de les subvencions a ajuntaments i entitats per a l'organització d'esdeveniments de caràcter firal, any 2014. L'Àrea de Turisme i Comerç s'ha acollit a aquest incentiu a través de la Firanadal resultant un informe favorable d'atorgament de 4.000 euros per la realització d'aquesta.

Mercat d'arbres i productes de Nadal

- Lloc: Rambla de la Llibertat
- Dates: Del 18 al 24 de desembre
- Horari: Tot el dia
- Organització: Regidoria de Turisme i Comerç de l'Ajuntament de Girona

Fira del Ram

- Lloc: Rambla de la Llibertat

- Dates: Dissabte abans de Rams
- Horari: Tot el dia
- Organització: Regidoria de Turisme i Comerç de l'Ajuntament de Girona
- (6 parades)

Fira de Sant Jordi

- Lloc: Rambla de la Llibertat, Argenteria i plaça Catalunya
- Dates: 23 d'abril
- Horari: Tot el dia
- Organització: Regidoria de Turisme i Comerç de l'Ajuntament de Girona
- (preparació, marcatge, autoritzacions i assentament) amb un total de 208 parades.

Emplaçament Nombre de parades

- Rambla i Plaça de Catalunya 152
- Pont de Pedra 18
- Santa Clara 7
- Altres indrets 28
- Ràdios 2
- Televisió 1

Total 208

3.2.6. Mercats coberts

Mercagirona

MercaGirona és el centre d'abastament a l'engròs de producte fresc més important de la província de Girona i exerceix com a un dels eixos dinamitzadors del comerç de producte fresc. Té presència destacada als mercats municipals, a l'hostaleria, a la restauració i en instal·lacions diverses com escoles, residències i hospitals. Un 67% dels seus productes són gironins o catalans, un 24% del País Valencià, Múrcia i Almeria, i un 9% provenen de diferents zones de l'estat espanyol.

L'any 2010, es va constituir amb l'impuls de l'Ajuntament de Girona, l'Associació d'Empresaris majoristes de fruites i verdures de Mercagirona amb noves eines de comunicació, una marca identificativa, una web i material de difusió per establir relacions de comunicació professionals del sector com associacions i escoles d'hostaleria, com així també participar en esdeveniments de la vida social gironina.

Parades

Consta de 24 parades repartides entre un total de 8 majoristes i un cafè bar.

Administració

- S'han efectuat les liquidacions dels convenis 2014 de promoció subscrits amb l'Associació d'Empresaris Majoristes de Mercagirona i renovat pel 2015.
- S'ha efectuat valoració i informe de dos traspassos concessionals (llocs 19 i 20). S'ha finalitzat amb adjudicació el procés per a la licitació de la parada caducada (lloc 23).
- Setmanalment s'ha fet control, liquidació i ingrés de les entrades de vehicles a Mercagirona.
- Mensualment s'ha elaborat i evacuat a l'entitat financera designada, el contret de taxes a girar als concessionaris i titulars dels Empresaris de Mercagirona.
- Mensualment s'ha informat i adjuntat certificats d'ingressos, als serveis de tresoreria municipal, del conjunt de taxes girades, liquidades i pendents de pagament.
- S'han realitzat les propostes dels respectius pressupostos i taxes per a 2015.
- S'ha formulat proposta de calendari 2015 i distribució del conjunt de vigilants

Vigilància

- Setmanalment s'ha fet seguiment, control i arxiu dels comunicats diaris efectuats pel servei de vigilància.
- Mensualment s'ha fet control del calendari rotatiu de vigilància. Ajustament i informes de retribució de serveis extraordinaris.

Neteja i desinfecció

- Setmanalment s'ha fet seguiment, control i arxiu dels comunicats diaris efectuats pel servei de neteja.
- Trimestralment s'ha comunicat i fet seguiment del conjunt de tasques de rotació trimestral a realitzar.

Objectius complerts

- S'ha informat del procés d'adjudicació d'un nou contracte de recollida selectiva.
- S'ha participat, amb els tècnics de l'àrea de Mobilitat i Via Pública de l'Ajuntament de Girona, en la proposta i millora dels accessos al mercat.
- S'ha informat les sol·licituds de l'Associació d'Empresaris Majoristes de Mercagirona pel que fa a la possibilitat d'instal·lar un dipòsit de gasoil per a autoconsum, per a l'aprofitament de l'energia generada per les plaques fotovoltaïques de la teulada de l'edifici i per a la dotació d'un aparell DEA.
- S'ha informat i col·laborat amb els actes promoguts per l'Associació d'Empresaris Majoristes de Mercagirona, "Entruita't" "Concurs de receptes" "Visites alumnes Escola d'Hostaleria".

Mercat Municipal d'Abastaments

El Mercat Municipal d'Abastaments és el centre de distribució de producte fresc de la ciutat: carn, peix, fruites i verdures, queviures... El mercat, que es troba situat a la plaça Francesc Calvet i

Rubalcaba, popularment coneguda com la plaça del Lleó, destaca per l'excel·lent qualitat dels seus productes i el tracte personal i quotidià al client.

El seu horari és de dilluns a divendres de 7 a 15 h. Divendres tarda de 17 a 20.30h. Dissabtes i vigílies de festius de 7 a 15 h

Té una superfície de planta de 1.712 m² distribuïts, quasi a parts iguals, entre parades i passadissos i amb un lineal de venda de quasi mig quilòmetre.

Parades

Hi ha 58 punts de venda: 12 carnisseries- cansaladeries- xarcuteries, 9 de fruites i verdures, 9 de peix i marisc, 5 d'aviram i cacera, 4 de plats cuinats, 3 de pesca salada, 2 fleca, 3 fruits secs i llaminadures, 1 menuderia, 1 pasta fresca i 9 d'altres activitats.

A l'exterior, encerclant l'edifici, hi ha diversitat de parades amb productes de pagès i venedors d'articles no alimentaris.

Administració

- S'han efectuat les liquidacions dels convenis 2014 de promoció subscrits amb l'Associació de Comerciants del Mercat Municipal. Tanmateix s'han renovat vers 2015
- S'ha efectuat valoració i informe de cinc traspessos concessionals (llocs 117, 132, 134, 164 i 199).
- Setmanalment s'ha fet control, liquidació i ingrés dels tiquets de cobrament directe dels productors eventuals situats a l'exterior del Mercat.
- Mensualment s'ha elaborat i evacuat a l'entitat financera designada, el contret de taxes a girar als concessionaris i titulars del mercat.
- Mensualment s'ha informat i adjuntat certificats d'ingressos, als serveis de tresoreria municipal, del conjunt de taxes girades, liquidades i pendents de pagament.
- S'han realitzat les propostes dels respectius pressupostos i taxes per a 2015.
- S'ha modificat el calendari de vigilància pel Mercat als efectes de cobrir el servei dels divendres per la tarda en raó de l'obertura, en període de prova, del mateix.
- S'ha formulat proposta de calendari 2015 i distribució del conjunt de vigilants.

Vigilància

- Setmanalment s'ha fet seguiment, control i arxiu dels comunicats diaris efectuats pel servei de vigilància.
- Mensualment s'ha fet control del calendari rotatiu de vigilància. Ajustament i informes de retribució de serveis extraordinaris.

Neteja i desinfecció

- Setmanalment s'ha fet seguiment, control i arxiu dels comunicats diaris efectuats pel servei de neteja.

- Trimestralment s'ha comunicat i fet seguiment del conjunt de tasques de rotació trimestral a realitzar.

Manteniment

- S'han atès i derivat les reparacions ordinàries.
- Setmanalment s'ha realitzat un control, llistat i arxiu dels 10 registres de temperatures corresponents a les 8 cambres frigorífiques d'ús comú o particular i als 2 generals.
- Trimestralment s'ha fet seguiment i control d'execució dels contractes de manteniment concertats (cambres frigorífiques, aire condicionat, muntacàrregues, portes automàtiques, extintors, bàscula pública...)

Objectius complerts

- S'ha participat, amb els tècnics d'Urbanisme, en la proposta i recollida de diferents pressupostos per a l'arranjament o substitució del paviment del mercat.
- S'ha iniciat l'estudi, valoració i viabilitat de la instal·lació d'un sistema CTTV pel mercat.
- S'han formulat propostes per a la reordenació de la Plaça Calvet i Rubalcaba i distribució dels situats exteriors, zones d'aparcament i de càrrega i descàrrega.
- S'ha informat el conveni de col·laboració per a l'ús de l'Aula Gastronòmica del mercat.
- S'ha informat i col·laborat amb els actes promoguts per l'Associació de Comerciants de la Plaça Mercat, "Girona-10", "Carnestoltes" "Nit de Flors" i "Celebació dels 70 anys"

3.3. Girona Temps de Flors

3.3.1. Introducció

La il·lusió que any rere any mou a milers de voluntaris participants arriba a la 59ena edició de l'Exposició de flors, monuments, patis i jardins amb un èxit de visitants.

La qualitat dels projectes florals i l'encant dels espais més emblemàtics, així com la riquesa de les activitats culturals complementàries, han complert, un any més, les expectatives dels més exigents. Aquest any es compta amb la reobertura d'antics espais, com els soterranis de la Catedral i la Casa Pastors, que enriqueixen el caràcter històric d'aquesta exposició.

S'ha aconseguit repartir el públic de cap de setmana, derivant-lo cap als dies entre setmana seguint diferents accions estratègiques com l'ampliació de l'horari d'obertura durant tres nits (dos dissabtes i un dimecres) i potenciant altres activitats fora del nucli antic.

D'altra banda, un dels grans reptes organitzatius, ha estat gestionar l'afluència massiva de visitants, estudiant els circuits d'accés, incrementant la informació i la senyalització, així com el reforç en seguretat i control a la via pública, donant un servei afegit d'informació al visitant.

Aquesta edició 2014 ha estat especialment emotiva donat que és la primera mostra que s'ha viscut sense Maria Cobarsí, considerada la precursora de l'exposició floral, i que ha deixat una herència per la ciutat, seguida per milers de col·laboradors.

La majoria d'exposicions florals d'aquesta edició han estat inspirades a l'entorn de la seva figura o bé, han dedicat un espai al seu record creant un fil conductor entre elles. El principal homenatge floral s'ha ubicat a l'espai ubicat a la plaça dels Jurats on ella treballava durant els dies de l'exposició, i des d'on han sortit milers de papallones que s'han escampat per tota la ciutat.

La mostra floral s'ha convertit en un referent en l'art floral, tan per la realització de projectes florals, com pel moviment ciutadà que representa d'estima cap a la ciutat.

Per primera vegada es recull tota la informació en un format revista, que acull també els orígens de l'exposició i entrevistes als fundadors de l'exposició.

3.3.2. Espais florals

Patis, monuments i jardins

En aquesta 59ena edició de Girona, Temps de Flors hem comptat amb un total de 185 projectes florals repartits en 9 jardins, 82 patis i 54 exposicions florals (entre monuments i espais ubicats a l'exterior).

En l'edició anterior l'exposició va comptar amb el mateix número d'espais, però amb un major número de projectes. Aquest any s'opta per incrementar la qualitat del projectes florals.

Novetats

Riu Onyar

Tot travessant el centre de la ciutat, el riu Onyar s'erigeix juntament amb les façanes com una de les imatges icòniques de Girona. En aquest emblema de la ciutat s'hi reproduirà un projecte floral sobre la llegenda de la Cocollona.

Els soterranis de la Catedral

Aquesta edició de Girona, Temps de Flors recupera un escenari monumental privilegiat: els soterranis de la Catedral. Les restes arqueològiques que es van posar al descobert als soterranis de la Catedral arran de les excavacions desenvolupades els anys 2001 i 2004 es cobreixen per tal de facilitar-ne la incorporació al recorregut dels elements monumentals de l'exposició floral. D'aquesta manera, es posen al descobert les restes de la muralla i de la torre carolíngia, així com les tres grans sitges que formarien part de la Palestrina carolíngia. L'obertura del soterranis de la Catedral, a més, permet una millor circulació dels visitants ja que el recorregut de l'exposició conduirà cap al passeig Arqueològic.

La Casa Pastors

La Casa Pastors reobre les seves portes amb l'exposició "Color latent". La mostra ofereix una selecció del fons municipal d'art contemporani de Girona. Es tracta de 66 peces que conformen una mostra representativa dels artistes vius de la ciutat de Girona i a la demarcació. El recorregut de l'exposició proposa una lectura sobre la història de l'art contemporani de la nostra ciutat entre 1983 i 2013. L'exposició s'inaugura el 6 de maig i s'estén fins al 14 de setembre. Durant Girona, Temps de Flors, es pot visitar en el mateix horari que els projectes florals que formen part de la mostra. A l'entrada també s'hi ubica un projecte floral.

Escales de Sant Llorenç

Es tracta d'un carrer al cor del Call, que enllaça el carrer de la Força amb el límit superior del barri jueu. En aquest carrer s'hi troben la Casa de Lleó Avinay, o Colls-Labayen, i el centre Bonastruc ça Porta, l'antic Isaac el Cec. Les escales de Sant Llorenç llueixen un muntatge floral en aquest racó emblemàtic del Barri Vell.

Palau de Caramany

El Palau de Caramany, també conegut com a la casa Pérez Xifra, és un edifici senyorial dels segles XVI – XVIII que pertanyia originàriament a la família Caramany. Entre l'any 1912 i el 1913 el cèlebre arquitecte gironí Rafael Masó va dur a terme una profunda restauració. En aquest espai expositiu recuperat s'hi exposen els projectes del Curs de Mestres Floristes d'Espanya.

Cisterna de Torre Gironella

L'antiga cisterna de Torre Gironella tornarà a obrir les seves portes per acollir una nova exhibició floral.

Banys Àrabs - Teulada

S'ubica una exposició floral a la teulada de la singular construcció romànica (s. XII), inspirada en els banys romans. Aquest espai es converteix en un homenatge especial a Nelson Mandela.

El despatx de Maria Cobarsí

Enguany i de manera molt especial, la plaça dels Jurats acull un projecte a càrrec dels voluntaris dels Amics de les Flors, en record a Maria Cobarsí. El lloc on s'instal·la aquest homenatge, és a la mateixa oficina on la Maria treballava i coordinava tots els voluntaris, que al llarg de tots aquests anys han fet possible la màgica exposició.

Castell del portal de Sobreportes

Aquest Castell és la porta nord de l'antiga ciutat, d'origen romà, i convertit en fortalesa feudal documentat, ja, en el segle XI. El nom de la porta i del castell ve donat per la situació de la fortificació que ocupava les torres bessones baiximperials i l'espai que hi havia entre les dues damunt de les portes. El projecte que s'hi exposa consisteix en una estora floral que penja des de les finestres potenciant així la majestuositat d'aquest monument històric.

Els 10 imprescindibles

Per segon any consecutiu, es defineixen deu espais imprescindibles que el visitant no es pot perdre. Aquests espais disposen d'una placa amb un codi QR que aporta més informació sobre l'obra floral. Els espais imprescindibles definits són els següents: la Catedral (escales i claustre), l'església de Sant Feliu, els Banys Àrabs, les Sarraïnes, la plaça dels Jurats, Sant Lluc, l'església de Sant Martí, Sant Nicolau, la casa Lleó-Avinay i els Jardins dels Alemanys – Torre Gironella.

Homenatge a Maria Cobarsí

Les associacions Amics de les Flors i Amics de la Girona Antiga, organitzen un homenatge a la figura de Maria Cobarsí, fundadora de l'exposició, el dimecres 14 de maig, un dia especialment pensat per als gironins.

Aquest emotiu homenatge s'inicia amb una missa oficiada pel Sr. Francesc Pardo, Bisbe de Girona i es desenvolupa en un itinerari que recorda al que Maria feia a l'inici de cada exposició.

Els tres escenaris són: el Claustre de la Catedral, on s'interpreta un recital de guitarres; la plaça dels Jurats, on s'interpreta El cant dels ocells amb guitarra; i finalitza a la plaça de la Catedral, on es troba el projecte floral decorat amb espelmes i s'acompanya amb una coral de 100 cantaires, una soprano i una sardana il·luminada, al mateix temps que s'enfosqueix tota la plaça, per destacar aquest acte.

Urban Garden by Fever Tree

La coneguda marca de tònica Fever Tree, és un dels espònsors de l'exposició. Realitza una exposició floral al Jardins dels Alemanys, que consisteix en la instal·lació d'un jardí urbà efímer

El projecte d'enjardinament treballa amb plantes i herbes naturals que es fan servir com ingredients per la elaboració dels seus productes.

L'esdeveniment consisteix en l'obertura d'una barra solidària amb recaptació a preus simbòlics per a la venda de combinats. Es complementa l'oferta amb l'organització de tallers.

En aquest segon any de la iniciativa, la recaptació dels fons aconseguits es destina a la campanya de prevenció d'incendis i es fa el lliurament del xec solidari a l'Associació d'usuaris de les Hortes de Santa Eugènia.

Rotondes d'accés a la ciutat

Seguint la línia de l'any passat de decorar rotondes de la ciutat, enguany es realitzen actuacions amb voluntat de permanència a quatre rotondes situades als accessos de la ciutat: la plaça Assemblea de Catalunya, la plaça Vila de Perpinyà, la plaça Emili Grahit i la plaça Europa.

Un museu a l'aparador

L'esperit de Gironamuseus es mou amb la voluntat explícita d'apropar el patrimoni als ciutadans. Enguany se suma a Girona, temps de flors amb la iniciativa "Un museu a l'aparador". Sota aquest títol, el Museu d'Arqueologia de Catalunya-Girona, el Museu d'Art, el Museu d'Història de Girona, el Museu d'Història dels Jueus, la Casa Masó i el Museu del Cinema proposen un itinerari singular on peces de cadascun d'aquests museus seran exposades en aparadors d'algunes botigues emblemàtiques de la ciutat.

Aquests aparadors es complementen amb la decoració de projectes florals realitzats de la mà de diferents escoles d'Art Floral, que tradicionalment participen a l'exposició.

Per tal de donar un valor afegit a aquesta iniciativa, es crea un itinerari específic on es pot gaudir de la combinació: comerç emblemàtic, peça de museu i projecte floral.

La visita al micvé de Girona

Arran de la recent presentació pública de la descoberta de les restes del bany ritual o micvé de Girona, el recorregut d'enguany de Girona, Temps de Flors ofereix com al·licient extra la visita a aquest espai, inclòs dins el Centre Bonastruc ça Porta.

Les troballes del micvé, utilitzat per la població jueva de Girona des del 1435 fins al moment de l'expulsió, posen de manifest la importància del patrimoni jueu gironí i atorguen un nou grau d'interès cultural i turístic al call.

Habilitació de zones Wi-Fi al Barri Vell

Una de les principals novetats de l'edició d'enguany del festival és l'habilitació d'espais Wi-Fi al Barri Vell. Concretament, s'instal·len dos punts de connexió Wi-Fi a la plaça de la Catedral i a la plaça dels Apòstols.

En aquest darrer punt, a més de tenir la possibilitat de connectar-se a Internet de manera lliure i gratuïta, els visitants poden gaudir d'una zona de descans al cor del Barri Vell i al bell mig de l'exposició floral.

Itinerari de comerç i flors

Tradicionalment hi ha molts comerços que participen a l'exposició, dedicant un projecte floral a l'interior del seu comerç, o bé per què disposen d'algun pati interior o bé perquè quedin dins de l'itinerari. Per primera vegada, es detalla un itinerari específic per aquests comerços amb projecte floral, anomenat "Comerç i flors".

Exposició de flors de nit

Per segon any consecutiu, s'allarga l'horari de l'exposició fins a les 12 de la nit dels dos dissabtes. Aquest horari està especialment pensat per gaudir de les exposicions florals ubicades en els espais més emblemàtics de la ciutat, sense les aglomeracions que es produeixen durant el dia.

Enguany, com a novetat, s'afegeix a l'ampliació horària també el dimecres, en motiu de l'homenatge organitzat a Maria Cobarsí.

Premi Viles Florides

Girona, Temps de Flors rep el guardó de Viles Florides en l'apartat de Noves Categories. Es tracta d'un reconeixement impulsat per la Confederació d'Horticultura Ornamental de Catalunya.

El guardó de Viles Florides correspon a la categoria d'Espais Públics Florits dins de l'apartat de Noves Categories. La regidora de Turisme i Comerç de l'Ajuntament de Girona, Coralí Cunyat, és l'encarregada de recollir el premi durant l'acte que se celebra als jardins del Consell Comarcal de l'Alt Empordà i al qual assisteixen també alguns dels membres de les entitats coorganitzadores del festival: Amics de les Flors, Amics de la Girona Antiga i Amics dels Jardins Històrics i Paratges Naturals.

La categoria d'Espais Públics Florits reconeix els entorns concrets de les ciutats que, gràcies a la intervenció floral, milloren l'entorn dels habitants. Aquesta categoria inclou els barris florits, els carrers florits i els parcs i jardins florits.

La tercera edició de Viles Florides ha comptat amb la participació de 36 municipis i 80 noves iniciatives que inclouen espais públics florits, col·lectius florits, racons florits i llars florides. El jurat dels premis està format per professionals qualificats dels sectors dels vivers, la jardineria i el paisatgisme.

Viles Florides és un projecte impulsat per la Confederació d'Horticultura Ornamental de Catalunya i distingeix les propostes públiques i privades que tenen la flor i la planta ornamental com a protagonistes. Obert a tots els municipis, col·lectius i particulars que hi vulguin participar, té com a objectiu fomentar la millora dels espais verds en totes les vessants possibles.

3.3.3. Promoció

Des de l'edició 2012, Temps de Flors ha iniciat un impuls internacional, originat per la nominació del mateix com a millor destí internacional de primavera per la prestigiosa revista de viatges National Geographic.

En aquest sentit, la promoció de l'esdeveniment més important de la ciutat, s'ha centrat en mercats com l'espanyol i el francès, per tal d'originar més pernoctacions en els establiments turístics de la ciutat.

Destaquen per la seva creativitat, l'esforç dels equips de producció i la repercussió que han tingut en el públic final, diverses accions de promoció i comunicació:

Presentació a Barcelona de l'itinerari Girona, Temps de Flors

Del 28 d'abril al 4 de maig, es va preparar un itinerari de Girona Temps de Flors en diversos edificis emblemàtics de la ciutat de Barcelona, concentrats al districte de Ciutat Vella. Així, van quedar decorats espais com el pati d'entrada de l'Ajuntament de Barcelona, el pati de l'Arxiu Històric, la Casa Padellàs i el Museu Frederic Marés amb projectes florals realitzats per artistes voluntaris de Girona Temps de Flors. Durant aquests dies, i fins el 18 de maig, la Casa dels Entremesos va acollir l'exposició de les cinquanta millors fotografies del concurs #instaflors realitzat en l'edició 2013.

El mateix dia 28 de maig, es va fer la presentació davant els mitjans de premsa i la societat barcelonina, amb presència de l'Alcalde de la ciutat Xavier Trias, i un petit recorregut pels punts de l'itinerari per Ciutat Vella.

Com a material de difusió es van fer uns flyers amb informació i plànol del recorregut, i Mupis en 100 marquesines distribuïdes per la ciutat comtal.

Presentació davant la premsa de Madrid

Per tal de captar l'interès del públic espanyol, es va preparar una presentació ben especial per a la premsa de Madrid i rodalies.

En col·laboració amb la RENFE, es van reservar dos cotxes de l'AVE que fa el recorregut Madrid – Girona a primera hora del matí, i durant el recorregut es van anar mostrant diversos aspectes de Temps de Flors, com degustacions gastronòmiques, actuacions del dia de l'Òpera, demostració d'un muntatge floral, presentació del destí, etc.

En arribar a Girona es va oferir una recepció de benvinguda amb l'Alcalde de la ciutat, un petit àpat a peu dret i una visita guiada pels llocs més emblemàtics de la ciutat.

La convocatòria va tenir un gran èxit, amb la participació de més de 50 periodistes de diversos mitjans, tradicionals i online.

Ciutats TGV

L'acord de col·laboració amb RENFE – Ave ha permès fer una difusió més enllà de les nostres fronteres, i com a transportista oficial amb l'esdeveniment s'ha fet difusió de la seva empresa a tot el material editat, publicitat en premsa escrita, ràdios i publicitat exterior, així com presència en totes les accions de presentació.

En contrapartida, la col·laboració de RENFE s'ha concretat en:

- Concurs a través del twitter de Renfe per sortejar una escapada a Girona

- Capçaleres personalitzades amb el logo, dates i tarifes especials de Temps de Flors a tots els trens AVE de Madrid a Figueres durant els deu dies de l'esdeveniment
- Tarifes promocionals pels trajectes de l'AVE Madrid – Girona
- Circulació de trens especials per Temps de Flors, de Barcelona a Girona els dos caps de setmana
- Falques publicitàries als seus mitjans contractats, microespais en ràdios
- Banner a la seva web (8,5 milions de visites mensuals)
- Xarxes socials
- Notes de premsa i comunicats

En relació amb aquestes accions també es va signar un conveni amb ADIF per tal d'instal·lar projectes florals a les principals estacions AVE del recorregut Madrid - Girona:

- Saragossa Delícias
- Madrid Atocha
- Barcelona Sants
- I Girona

L'acció incloïa un disseny floral que oferia una carta de colors realitzat amb diferents flors, roll-ups informant de les dates de l'esdeveniment i material editat per a que els usuaris de les estacions els poguessin agafar.

Madrid

- Presentació del festival Girona Temps de Flors a la premsa nacional, especialitzada en turisme i viatges, bloggers i principals tour operadors del centre de l'Estat, en una acció especial realitzada en un tren AVE el 29 d'abril. Coorganitzat amb el Patronat de Turisme Girona Costa Brava (agència de comunicació) i amb la col·laboració de Renfe com a transportista oficial. Exit de convocatòria amb més de 50 assistents
- 15 pantalles digitals a l'àrea de sortides de Madrid Atocha, del 28 d'abril a l'11 de maig.
- Projecte floral a l'estació TGV Madrid Atocha, amb suport de flyers informatius

Barcelona

- Del 19 al 21 d'abril hem estat presents al SITC (Saló Internacional de Turisme) amb informació del festival de flors i targetes amb fotos i dates que van tenir molt bona acollida
- Presentació oficial amb premsa i societat, el 28 d'abril, al Saló de Cent de l'Ajuntament de Barcelona amb la presència de l'Alcalde Xavier Trias
- Realització d'un itinerari de Temps de Flors al districte de Ciutat Vella, del 28 d'abril al 4 de maig, amb díptics informatius sobre l'itinerari de Barcelona i les dates de Girona Temps de Flors
- Exposició temporal de les 50 millors fotografies de Girona Temps de Flors 2013 a la Casa dels Entremesos, del 18 d'abril al 18 de maig.

- 1 vídeo wall de 5 x 5 metres a l'estació de Barcelona Sants, del 28 d'abril a l'11 de maig
- Projecte floral de la carta de colors a l'estació de Barcelona Sants, del 8 al 13 de maig, amb suport de flyers informatius del projecte i de les dates de Temps de flors.
- Acció especial amb encartament de la revista – programa de Temps de Flors (50.000 exemplars per l'àrea metropolitana de Barcelona) als diaris ARA i La Vanguardia i un concurs a través de les xarxes socials de la revista Time Out.
- Tant per Barcelona com per tot el territori català, campanya publicitària a TV3, amb 50 espots de 30" del 28 d'abril al 18 de maig.

Girona

- Presentació en premsa el 22 d'abril, sala Miquel Dilmé, Ajuntament de Girona
- 60 mupis repartits per la ciutat
- banderoles pels carrers cèntrics de la ciutat
- 3 busos vinilats, a les línies 1, 2 i 11
- cartells distribuïts pels equipaments de la ciutat i comerços, i també distribució a comarques i Catalunya Nord
- samarretes de Temps de Flors
- Projecte floral de la carta de colors a l'estació de Girona, del 10 al 18 de maig, amb suport de flyers informatius del projecte
- Altres suports publicitaris en coordinació amb l'Oficina de Comunicació

Vic

- Roll'ups i informació de Temps de flors a l'oficina de turisme de la ciutat, del 18 d'abril al 18 de maig

Saragossa

- Publicitat exterior en 10 Mupis a l'estació de Saragossa Delícies del 28 d'abril a l'11 de maig
- Projecte floral a l'estació TGV Saragossa Delícies amb suport de flyers informatius del projecte

Catalunya Nord

- Publicitat al Diari l'Independant, amb 2 faldons al diari, i banners durant 5 dies abans de l'esdeveniment
- Acció publicitària amb suport d'un automòbil vinilat que informava de les dates de l'esdeveniment, recorrent diversos municipis durant 3 setmanes prèvies a l'esdeveniment.

3.3.4. Concursos

Concurs de flors de Sant Lluç

Seguint la tradició, s'organitza el concurs de flors. S'exposen flors, rams i plantes que presenten els participants, a l'Església de Sant Lluç, compartint espai amb els Manaies. Les diferents categories que s'hi presenten són: rams de roses, rams de flors, rosa individual, test amb flors, plantes de fulles, cactus, azalees i rododendres, orquidàcies i bonsais. També es destina una categoria especial infantil, amb un premi especial per a participants fins a 12 anys.

Aquest any l'Església de Sant Lluç llueix especialment en motiu del 75è aniversari dels Manaies.

Concurs Instagram

Organització d'un concurs d'Instagram per posar contingut de Temps de Flors a les xarxes socials, amb l'etiqueta #instafors. Va funcionar del 9 al 19 de maig i es van aconseguir 5.195 fotos, de les que es van seleccionar 50 per formar part de l'exposició permanent a la Sala Oberta de l'Ajuntament i per elaborar el material promocional de Temps de Flors 2015.

Concurs de fotografia digital

Seguint també la tradició, l'Associació Gironina d'Entitats Fotogràfiques, organitza els concursos de fotografia digital (AGEF). La temàtica del concurs, va relacionada amb la 59a Exposició de Flors, Monuments, Patis i Jardins. Les fotografies guanyadores de l'edició anterior, s'exposen en un espai dins del recorregut de l'itinerari de l'exposició de flors.

Aquest any es compta amb la col·laboració de 270 participants.

Concurs d'SmartFilms

L'Ajuntament de Girona, a través de la Girona Film Office i amb la col·laboració del Festival de Cinema de Girona, convoquen la tercera edició del concurs SmartFilms. És un concurs de curtmetratges fets amb dispositius mòbils i de temàtica lliure. Es tracta d'un concurs no estrictament vinculat a Temps de Flors, tot i que aquestes dates són també un bon moment per començar a prendre imatges.

3.3.5. Comerç

Concurs d'aparadors

Durant la primavera de 2005, es va organitzar el primer concurs d'aparadors entre els comerciants de la ciutat, convocatòria que es va fer coincidir amb la 50^a edició del "Girona, Temps de Flors". Aquesta primera edició va comptar amb un alt nivell de participació, amb un total de 47 establiments inscrits en el concurs. Els resultats de la primera edició i la bona acollida per part dels comerciants de la ciutat, van denotar la repetició de la iniciativa constituint el II, III, IV, V, VI, VII, VIII i IX Concurs d'aparadors amb un total de 42, 47, 43, 70, 69, 79, 84 i 140 establiments inscrits respectivament.

Enguany més de 120 establiments comercials, de restauració i hostaleria han participat al concurs d'aparadors.

Des de la regidoria de Turisme i Comerç s'han realitzat les tasques de:

Preparació del concurs d'aparadors de Temps de Flors

- Redacció de les bases del concurs
 - Difusió i publicació de les bases i terminis d'inscripció
 - Cartes a les associacions de comerciants
 - Nota de premsa
- Gestió de les inscripcions
 - Seguiment i actualització
 - Inscripció en línia de les butlletes en paper
- Crear els itineraris pels diversos grups de jurat
 - Confecció dels plànols
- Lliurament dels adhesius identificatius als participants
- Campanya d'incentivació a les inscripcions als comerços "in situ"
 - Explicació del concurs
 - Ajuda en la realització de les inscripcions
- Valoració aparadors
 - Acompanyament i suport al jurat
 - Fotografies aparadors participants
 - Preparació dossiers valoració del jurat
 - Guiatge dels itineraris marcats per la valoració
- Elaboració dels premis i diplomes

Acte de lliurament dels premis del concurs d'aparadors de Temps de Flors

- Nota premsa lliurament premis
- Escaleta lliurament premis
 - Protocol de l'acte
 - Full de ruta
- Premiats
 - Control i gestió dels premis
 - Encarregar els diplomes dels participants
- Durant l'acte
 - Assistència i suport logístic
 - Lliurament dels diplomes

- Control de la sala

La principal novetat d'enguany és que a part dels tres premis habituals, s'ha creat el "premi popular" on tothom ha pogut votar el seu aparador preferit a través del Facebook de Turisme i Comerç. L'aparador més votat ha estat el premiat.

Nit de Flors i de Sabors al Mercat del Lleó

L'Associació de Comerciants de la Plaça del Mercat de Girona, organitza de nou la ja coneguda festa que combina música en viu i tastets. El Mercat del Lleó acull aquesta original proposta el dissabte 10 de maig de les 19h a les 24h.

Obertura de comerços en dia festiu

La Generalitat de Catalunya regula cada any el calendari de festius que els establiments comercials poden obrir. Al mateix temps també permet que dos festius estipulats puguin ser canviats per cada Ajuntament que consideri que té més interès.

La regidoria de Turisme i Comerç es va reunir amb el sector comercial de la ciutat (associacions de comerciants i grans superfícies) per acordar aquestes dates i es consensuà demanar els dies 14 i 28 de desembre de 2014 com a festius d'obertura autoritzada, i canviar el festiu del 12 d'octubre pel 11 de maig per tal de projectar i promoure el comerç de la ciutat en unes dates tan assenyalades per Girona.

3.3.6. Cultura

A banda de les activitats culturals que habitualment es programen des dels diferents equipaments culturals, hi ha propostes que es potencien i s'amplien amb la finalitat d'impulsar l'oferta de Girona, Temps de Flors amb nous al·licients.

De la mateixa manera, i davant del gran nombre de visitants, és un magnífic aparador per donar a conèixer les propostes dels equipaments culturals municipals, i per tant una bona oportunitat per obrir aquests equipaments a la ciutadania amb la voluntat de trobar nous públics.

Festival A Capella

En la seva tercera edició, es consolida el Festival A Capella en el marc de l'exposició de flors. L'escenari principal s'ubica a la plaça Independència, enriquint l'ambient festiu d'aquests nou dies. Aquest any, com a novetat, ofereix altres escenaris a la Casa de Cultura i a l'Auditori Girona.

Dia europeu de l'Òpera

Aquest any se celebra de nou el Dia Europeu de l'Òpera, organitzat per l'entitat Amics de l'Òpera. El diumenge 11 de maig la plaça del Vi és l'escenari d'actuacions musicals formades per interpretacions d'àries, duets, òperes, cançons catalanes i sarsueles. Girona commemora aquesta efemèride, juntament amb altres ciutats europees, amb l'objectiu d'apropar l'òpera al públic en general. A través d'un acte festiu, donaran a conèixer d'una manera festiva aquest gènere musical.

Nit internacional dels museus

El dia 18 de maig, coincidint amb la celebració del Dia Internacional dels Museus, GironaMuseus té programa una visita guiada pels diferents museus de la ciutat sota el nom de "Set tresors, sets moments de la història de la ciutat". El Tresor de la Catedral de Girona, el Museu d'Arqueologia, el

Museu d'Art, el Museu d'Història de Girona, el Museu del Cinema, el Museu d'Història dels Jueus de Girona i la Casa Masó recorren la història de la ciutat a partir de diferents personatges dels museus.

3.3.7. Hostaleria i restauració

Propostes gastronòmiques de dia

A través de la iniciativa #gastroflors, diferents establiments de l'Associació d'Hostaleria, Turisme i Restauració de Girona ofereixen menús gastronòmics en els quals les flors són un dels ingredients dels plats. Aquest any hi ha participat aproximadament 40 establiments.

Propostes gastronòmiques de nit

Per segon any consecutiu, els establiments de restauració i d'oci nocturn de la ciutat, associats a la Fecasarm, proposen una oferta atractiva per allargar les estades a Girona durant els dies de l'exposició floral. A partir de les 20h, van oferir diverses especialitats fetes amb flors: aperitius, còctels, tapes, tisanes o dolços entre d'altres.

3.3.8. Turisme accessible

Serveis per a les persones amb mobilitat reduïda

Un any més, Bosch Ortopèdics ha posat en marxa una iniciativa que té per objectiu facilitar la visita a l'exposició floral a les persones amb mobilitat reduïda. Atès l'èxit assolit les darreres edicions, es torna a repetir l'experiència posant a disposició dels visitants que presentin alguna dificultat per desplaçar-se la possibilitat de realitzar l'itinerari de Girona, Temps de Flors amb una cadira de rodes elèctrica o amb una escúter especial adaptada per a persones amb problemes de mobilitat.

Aquests dispositius estan a disposició del públic, de forma gratuïta, en un petit envelat ubicat al Pont de Pedra.

Rutes accessibles

Un dels itineraris marcats al plànol de Temps de Flors és adaptat per a persones amb mobilitat reduïda.

3.3.9. Trenet turístic

El servei de trenet compta amb dues rutes diferents.

Un itinerari especial de cap de setmana que allarga el seu recorregut per arribar a punts més emblemàtics de l'exposició.

3.3.10. Esponsorització

Per tercer any consecutiu, el servei de Turisme i Comerç ha fet les gestions per la captació i la relació amb els sponsors de l'esdeveniment.

S'ha treballat a partir d'un document de presentació, que explica la trajectòria de Girona Temps de flors, des dels seus inicis, la implicació de tota la ciutat, i els beneficis que representa formar-ne part.

La captació dels sponsors representa uns ingressos que es poden invertir en la promoció i difusió del festival, en la creació d'espais o en la generació de recursos per desenvolupar activitats culturals o educatives, incloses en el programa de Girona Temps de Flors.

Durant l'any 2014 s'ha contactat amb 18 empreses, de les quals 10 han signat conveni de col·laboració, convertint-se en sponsors de Girona Temps de Flors, la qual cosa els ha permès difondre la seva marca en les diferents plataformes publicitàries de l'esdeveniment.

Els ingressos dels sponsors han representat 42.000€.

3.3.11. Dades turístiques de Girona Temps de Flors

Oficina Municipal de Turisme

Consultes a l'Oficina Municipal de Turisme

Dies 2014	Consultes 2014	Dies 2013	Consultes 2013	Variació
Dissabte 10 maig	1.328	Dissabte 11 maig	996	33,33%
Diumenge 11 maig	862	Diumenge 12 maig	880	-2,05%
Dilluns 12 maig	814	Dilluns 13 maig	845	-3,67%
Dimarts 13 maig	603	Dimarts 14 maig	748	19,39%
Dimecres 14 maig	774	Dimecres 15 maig	352	119,89%
Dijous 15 maig	551	Dijous 16 maig	359	53,48%
Divendres 16 maig	494	Divendres 17 maig	432	14,35%
Dissabte 17 maig	574	Dissabte 18 maig	673	-14,71%
Diumenge 18 maig	338	Diumenge 19 maig	338	0%
Total	6.338	Total	5.623	12,72%

* 2013: dimecres i dijous pluja

* 2014: diumenge dia gris i fred. Dimarts matí pluja

Procedència de les consultes

Pel que fa a la procedència de les consultes registrades durant Temps de Flors 2014, tal com es pot observar a la taula, un 76,81% han estat realitzades per visitants de l'estat espanyol, seguits de França amb un 9,23%, Regne Unit amb un 2,86% i resta d'Europa amb un 2,52%.

Procedència de les consultes		
País	Núm.	%
Estat Espanyol	4.868	76,807%
França	585	9,23%
Alemanya	100	1,578%

Regne Unit	181	2,856%
Itàlia	33	0,521%
Bèlgica	27	0,426%
Països Baixos	98	1,546%
Suïssa	5	0,079%
Suècia	3	0,047%
Dinamarca	12	0,189%
Finlàndia	12	0,189%
Resta d'Europa	160	2,524%
Estats Units d'Amèrica	58	0,915%
Canadà	21	0,331%
Resta d'Amèrica	93	1,467%
Índia	3	0,047%
Xina	10	0,158%
Japó	11	0,174%
Resta d'Àsia i Oceania	54	0,852%
Àfrica	4	0,063%
Total	6.338	100%

Comparativa de les consultes segons origen 2014-2013

En la taula es pot observar la comparativa de la procedència de les consultes realitzades a l'Oficina Municipal de Turisme de l'edició 2013 i la d'enguany. Destaquen els següents increments: les consultes dels visitants procedents del Regne Unit amb un 23,97%, així com les procedents dels visitants italians amb un 17,86%, dels de l'estat espanyol amb un 16,71%.

Comparativa de les consultes per origen 2014-2013			
País	2014	2013	% variació
Estat Espanyol	4.868	4.171	16,71%
França	585	576	1,56%
Alemanya	100	117	-14,53%
Regne Unit	181	146	23,97%
Itàlia	33	28	17,86%
Bèlgica	27	25	8,00%
Països Baixos	98	105	-6,67%
Suïssa	5	7	-28,57%
Noruega	0	4	-100,00%
Suècia	3	12	-75,00%

Dinamarca	12	10	20,00%
Finlàndia	12	3	300,00%
Resta d'Europa	160	189	-15,34%
Estats Units d'Amèrica	58	57	1,75%
Canadà	21	22	-4,55%
Resta d'Amèrica	93	81	14,81%
Índia	3	3	0,00%
Xina	10	2	400,00%
Japó	11	10	10,00%
Resta d'Àsia i Oceania	54	52	3,85%
Àfrica	4	3	33,33%
Total	6.338	5.623	12,72%

Visites guiades

Visites guiades			
Llengua	2014	2013	% variació
Català	75	85	-11,76%
Francès	32	38	-15,79%
Castellà	39	32	21,88%
Anglès	57	19	200%
Total	203	174	16,67 %

Ocupació hotelera (Associació d'Hostaleria Girona Radial)

Ocupació hotelera			
2014	% ocupació	2013	% ocupació
9 de maig	89,61%	10 de maig	100%
10 de maig	98%	11 maig	100%
11 de maig	65,69%	12 maig	65%
12 de maig	83,14%	13 maig	75-80%
13 de maig	89,75%	14 maig	75-80%
14 de maig	89,08%	15 maig	75-80%
15 de maig	92,80 %	16 maig	75-80%
16 de maig	88,39%	17 maig	100%
17 de maig	95%	18 maig	100%

18 de maig	67,69%	19 maig	70%
------------	--------	---------	-----

Cal destacar sobretot l'increment d'ocupació hotelera dels dies entre setmana.

4. Urbanisme i Activitats

4.1. Introducció

El Departament d'Urbanisme i Activitats, te assumides les competències de gestió que s'inicien amb el planejament general, i finalitzen amb el control de les activitats de la ciutat, i que comprenen les derivades del planejament (general i derivat), de la gestió urbanística; de l'execució de les obres d'urbanització, de les edificacions d'equipaments, de l'atorgament de llicències d'obres i activitats, i els règims de comunicació, la protecció de la legalitat urbanística, i el control del compliment de les obligacions dels titulars d'activitats.

Juntament amb els temes purament jurídics i administratius, la tècnic de grau mig, actua com enllaç, per delegació i en col·laboració directa del cap d'Urbanisme i Activitats, amb l'Oficina de Comunicació, a través de l'elaboració de les notes de premsa respecte dels projecte de ciutat.

La interrelació entre tots els membres del departament està fortament cohesionada pel Cap d'Àrea, que gestiona, segons delegacions del Regidor de l'Àrea, en col·laboració directa amb els Cap de Servei, i indirectament amb la resta de personal, totes les competències assignades al Departament, ja a nivell intern, ja amb gestions externes.

El personal que l'integra l'Àrea té dues formacions clarament diferenciades que es complementen, i no s'explica una sense l'altre.

L'equip tècnic està format per arquitectes, arquitectes tècnics, enginyers i delineants, responsables de la redacció dels projectes que els hi son encomanats, del control, i la direcció facultativa de les obres, així com de la coordinació de la seguretat i salut de les mateixes. El total dels tècnic es completa amb els inspectors d'obres i activitats.

L'equip administratiu, està integrat per advocades, tècnics de grau mig, administratius i auxiliars administratius.

4.2. Serveis Jurídics i Administratius

El Servei Jurídic i Administratiu d'urbanisme i activitats, és una unitat transversals que dona suport a totes i cadascuna de les actuacions de l'àrea, i que té dos objectius clarament delimitats, el contingut dels quals es pot resumir breument, per una banda l'objectiu que li dóna la raó de ser és tant simple com evident, fer una ciutat sostenible, que doni resposta a les necessitats de la nostra societat i a l'empara de la legalitat urbanística vigent; el segon, íntimament lligat a l'anterior, es concreta en possibilitar el desenvolupament dels drets de la ciutadania en l'exercici tant d'activitats, com d'oci i lleure.

En els últims exercicis les actuacions administratives referides a les activitats, gestionades anteriorment des d'un altre departament, varen ser incorporades a l'Àrea d'urbanisme. Més recentment, s'ha creat una nova unitat, anomenada OMCA, per gestionar i controlar aquella part que deriva de l'exercici d'activitats recreatives i de restauració referit a l'ocupació de la via pública.

L'equip humà que dur a terme totes aquestes tasques jurídiques i administratives està compost pel següent personal:

Categoria	Quantitat
Cap serveis jurídics	1

Tècnic superior de llicències i protecció legalitat urbanística	1
Tècnics de grau mig	2
Administratius	4
Auxiliars administratius	6

Planejament general i derivat. Gestió urbanística. Projectes d'urbanització i d'obra civil

A fi de donar major contingut a les dues qüestions apuntades, i entrant ja a comentar les feines de forma més específica, cal dir que les directrius polítiques es concreten en primer lloc en els instruments de planejament, instruments que requereixen una tramitació per poder ser executats complint les previsions pels quals foren pensats i creats, amb independència que els mateixos hagin estat redactats pels serveis tècnics municipals, o bé, previ encàrrec, ho hagin estat per professionals externs.

Des de la vessant del planejament, s'inclouen les modificacions puntuals del planejament general, així com el planejament derivat (plans especials, plans parcial, plans de millora urbana). Sens perjudici dels convenis urbanístics o de gestió que es puguin subscriure.

En un segon nivell, i ja en l'àmbit de la gestió urbanística, es tramiten els projectes de reparcel·lació en les seves modalitats de cooperació o de compensació. I ja, en el nivell més material, es tramiten també els projectes d'urbanització, i els anomenats d'obra civil, referits als equipaments municipals, ja siguin de nova planta, com aquells d'adequació, reforma o rehabilitació d'altres existents.

No obstant més endavant s'inclou la informació detallada de totes i cadascuna de les actuacions tècniques realitzades, en tant que les mateixes requereixen actes administratius diversos, controls de terminis, actuacions interadministratives, etc, sota la supervisió de la Cap dels serveis jurídics, el personal administratiu té assignades funcions concretes, que en cap cas impedeixen la seva intervenció i col·laboració en qualsevol altre àmbit, en cas de resultar necessari pels motius que puguin produir-se.

Tipus	Tràmits
Planejament	18
Projectes d'urbanització	6
Projectes d'obra civil (equipaments)	10
Gestions TIC	19
Total	53

Treballador assignat: 1 auxiliar administratiu

Contractació d'obres menors, seguiment d'obres en curs. Devolució garanties

Les anteriors tasques realitzades en l'àmbit del planejament, es completen amb la tramitació dels expedients incoats per a dur a terme la contractació d'obres menors, activitat que en aquest dos últims anys s'han increment amb motiu dels pressupostos participats.

En el marc dels contractes menors, no es circumscriu l'activitat de l'àrea exclusivament a les obres, sinó que també abasta, quan resulta necessari i de forma prèvia, a la contractació per a la redacció de projectes; o en altres circumstàncies, amb íntima connexió amb les obres, a la contractació d'instal·lacions i de serveis.

D'igual manera es generen els decrets per a l'aprovació de les certificacions d'obra derivades dels contractes majors, quins expedients es tramiten des del departament de contractació d'aquest Ajuntament. No obstant, i tenint en compte que el seguiment tècnic de qualsevol obra, ja sigui major o menor, es dur a terme mitjançant els serveis tècnics municipals, des del servei es dona recolzament jurídic i administratiu en tots aquelles actuacions necessàries per a la incoació dels expedients de contractes majors, fins a la seva finalització, liquidació i recepció.

Tipus	Tràmits
Expedients adjudicacions obres menors	142
Expedients processos participats	46
Certificacions d'obres	77
Garanties o avals contractació menor	37
Total	302

Treballadors assignats: 1 tècnic de grau mig i 2 auxiliars administratius

Programa de gestió patrimonial

En el marc de les feines encomanades a l'Àrea també es gestiona el Programa de Gestió Patrimonial, amb la incorporació de totes les dades derivades de les actuacions urbanístiques que es realitzen, i que formen part de l'Inventari municipal que en el seu moment es consideri aprovar.

Tipus	Altes
Programa de gestió patrimonial	59

Treballador assignat: 1 auxiliar administratiu

Control del pressupost anual

L'execució anual de les previsions pressupostàries, suposa també un exhaustiu control de totes i cadascuna de les partides, per poder optimitzar els recursos disponibles, i fer front a les nombroses situacions imprevistes a les que cal donar resposta al llarg de cada exercici.

El personal administratiu que dur a terme el control i les actuacions administratives que resultin necessàries per tenir dotació pressupostària amb que afrontar les intervencions que en tot moment es disposin és el següent:

Treballadors assignats: 1 tècnic de grau mig i 1 auxiliar administratiu

Queixes, suggeriments i sol·licitud d'informes

Al marge dels expedients administratius pròpiament dits, i en correlació al dret de consulta, i petició de la ciutadania, des de l'Àrea es dona resposta a totes aquelles queixes, suggeriments o sol·licituds formulades pels particulars en relació amb temes puntuals. Al marge d'aquelles actuacions que impliquen una intervenció tècnica per a millorar algun servei i que, per tant, queden circumscrites en

altres camps d'actuació, des dels serveis jurídics i administratius es gestionen les peticions d'informes derivades de possibles reclamacions patrimonials; o simples sol·licituds d'informació tant a instància dels privats, com peticions provinents d'altres àrees de la corporació.

Tipus	Tràmits
Informes serveis	30
Informes reclamacions	10
Resposta ciutadans i grups municipals	59
Gestions TIC	19
Total	118

Treballadors assignats: 1 tècnic de grau mig i 2 auxiliars administratius

Interacció entre departaments

Així mateix, hi ha una relació fluida, i continua, facilitant informació i documentació a d'altres àrees, especialment amb la de Comunicació i la de Serveis Socials (processos participats).

Treballador assignat: 1 tècnic de grau mig

Altres gestions

Durant els dos últims exercicis, la Corporació va considerar adequat atorgar una subvenció als propietaris ubicats en la zona més afectada per les obres d'implantació del Tren d'Alta Velocitat.

Adoptat l'anterior acord, va ser també el servei jurídic i administratiu d'urbanisme i activitats el que va gestionar i tramitar totes i cadascuna de les sol·licituds presentades per a l'obtenció de l'esmentada subvenció.

Tipus	Tràmits
Subvencions atorgades	769
Subvencions denegades	104
Total	873

Treballadors assignats: 3 auxiliars administratius

Llicències d'obres / activitats. Protecció legalitat urbanística

El segon àmbit d'actuació és concreta en l'edificació i ús del sòl, i per definició del subsòl i del vol; així com en el de la protecció de la legalitat urbanística, i en íntima connexió amb els anteriors en l'àmbit d'les activitats.

Pel que fa a l'edificació i ús del sòl, els serveis Jurídics incoen, tramiten i tenen el control dels expedients referits a les llicències urbanístiques, tant d'obra major, com d'obra menor, i a data d'avui, en un nombre força considerable, en els règims de comunicació. Aquesta feina es dur a terme sota la supervisió directa de la Tècnica Superior de Llicències i protecció de la legalitat urbanística.

Àrea de Promoció i Ocupació

Urbanisme i Activitats

En paral·lel als expedients referits a les llicències d'obra, es tramiten les actuacions administratives encaminades a l'atorgament de llicències d'activitats, i, de forma encara més palesa si cap, que en l'àmbit de les obres, les referides al règim de comunicacions.

Íntimament relacionat a aquesta activitat intervencionista de l'administració es troba la protecció de la legalitat urbanística, amb la incoació dels expedients incoats arrel de denúncies, o bé d'ofici pels propis tècnics municipals, que poden culminar amb la restauració de la legalitzat urbanística infringida, i/o amb la imposició de sancions o multes coercitives.

Tipus	Tràmits
Llicències obres majors/menors	766
Règim comunicació obres	898
Règim comunicació activitats	733
Llicències ambientals	14
Protecció legalitat urbanística	396
Gestions TIC	36
Total	2843

Treballadors assignats: 1 tècnic superior, 1 administratiu i 2 auxiliars administratius

Autorització de terrasses i rètols

A finals de l'any 2013, es va crear una nova unitat anomenada OMCA (Oficina Municipal de Control d'Activitats) amb competències sobre el control, inspecció i resolució dels expedients, incoats a instància dels interessats (sol·licituds d'autoritzacions d'ocupació de la via pública – terrasses i rètols); així com aquells derivats d'incompliments de les seves obligacions.

Aquesta unitat dóna suport també, a l'Àrea de Promoció econòmica, respecte dels protocols d'ocupació de la via pública que aquella gestiona i aprova en determinats àmbits de la ciutat.

Tipus	Tràmits
Autoritzacions terrasses	574
Autoritzacions rètols	319
Requeriments / sancions / altres	143
Total	1036

Treballadors assignats: 1 tècnic de grau mig i 1 administratiu

Atenció al públic i gestió d'agendes dels tècnics

Entre les tasques encomanades al personal de l'Àrea, tot i que es comenta en últim lloc, cal dir que la feina relativa a l'atenció al públic, tant personal, com, molt especialment via telefònica és d'una gran importància, ja que, al ser el primer punt de contacte amb la ciutadania, la seva correcta gestió facilita tota la feina que pugui generar-se arran de qualsevol consulta.

Actualment dues de les administratives de l'Àrea tenen encomanada aquesta feina, juntament amb la gestió de les agendes del Regidor, del Cap d'Àrea, i de la resta de personal tècnic.

Així mateix, arran dels processos participatius que la Corporació té la voluntat de dur a terme per actuacions en determinats punts de rellevància de la ciutat, com ara el procés sobre la Devesa que ja s'ha iniciat, s'ha assignat la feina de suport a una auxiliar administrativa que a més actua de reforç puntual en diferents àmbits.

Treballadors assignats: 2 administratives i 1 auxiliar administratiu

L'assignació de feines, com ja s'ha dit, no suposa compartiments estancs, ni tampoc que es generin buits, sinó que, a més de la deguda interrelació necessària per al funcionament del conjunt de l'Àrea, el personal administratiu està preparat per poder donar cobertura, tant en moments puntuals, com ara vacances, o en altres per sobrecàrrega de treball en alguns dels àmbits.

4.3. Planejament

En aquesta conjunció jurídica-tècnica, l'equip tècnic format pel cap de Servei, arquitecta i delineants són els encarregats dels estudis i elaboració dels instruments de planejament i gestió, que durant l'exercici 2014 s'han concretat en els següents:

Figura	Títol	Iniciativa	Redacció	Avanç	Aprov inicial	Aprov prov	Aprov def
	Modificar el Pla Director urbanístic de les AREs i deixar sense efecte la delimitació de les AREs Mas Marroc i Avellaneda-Aragó	Ajuntament	Servei de planejament i gestió		16/09/14		
MP 51	PA89 L'Aurora	Ajuntament	Servei de planejament i gestió	14/01/13	08/09/14		
MP 52	Incorporació al PGOU dels sectors Accés Nord, Pla de Baix de Domeny i Parador del Guell	Ajuntament	Servei de planejament i gestió		09/09/13	09/12/13	22/07/14
MP 53	Condicions d'ús zona 3.2	Ajuntament	Servei de planejament i gestió		09/09/13	09/12/13	22/07/14
MP 54	Elements sobre ARM zona 5.2	Ajuntament	Servei de planejament i gestió		09/09/13	10/03/14	06/05/14
MP 55	Ajust de l'àmbit, les zones i els sistemes del PEU de la Creueta	Ajuntament	Servei de planejament i gestió		14/10/13	10/03/14	26/03/14
MP 56	Desafectació sòls AP.7 per canvi d'ubicació de l'enllaç previst en el PGOU	Ajuntament	Servei de planejament i gestió		09/12/13	14/02/14	
MP 57	PA 115 Carrer Guillerries	Ajuntament	Servei de planejament i gestió		14/02/14		
MP 58	Alineació immoble núm. 148-159 del Carrer Santa Eugènia	Ajuntament	Servei de planejament i gestió		10/03/14	12/05/14	10/10/14
MP 59	Supressió del PMU 13 Crta. Barcelona i delimitació del PAU 116 (C. Barcelona-Avellaneda-Clínica) i PAU 117 (C. Barcelona nord)	Ajuntament	Servei de planejament i gestió	09/06/14	15/12/14		

MP 60	Eliminació de la UA Tomàs Mieres	Ajuntament	Servei de planejament i gestió	13/10/14	12/01/15	
PMU	Ordenació volumètrica de la clínica quirúrgica Onyar	Quinta salut La Aliança – Clínica Quirúrgica Onyar SL	m+p arquitectes	09/05/14		08/09/14
PMU	Ordenació de volums Illa 2 -Parador del Guell	Propietaris proindivís illa 2	Falcó Huguet arquitectes	24/10/14		
PE	Nou edifici d'assecat de cafè	Nestlé España SA	Idom	27/09/13	12/05/14	22/07/14
PE	Avanç Pla Especial de la Devesa	Ajuntament	Servei de planejament i gestió	12/12/14		
	Ordenança reguladora de la ubicació de clubs socials de cànnabis i de les condicions d'exercici de la seva activitat	Ajuntament			12/05/14	
	Modificació de les Ordenances d'edificació	Ajuntament	Servei de planejament i gestió	11/02/13		
	Sol.licitud de l'ajuntament de Salt de delimitació de la TUC supramunicipal amb Sarrià de Ter, Vilablareix i Salt	Aj. Salt		14/07/14		

Deixar sense efecte l'àrea residencial Mas Marroc, inclosa al Pla Director Urbanístic de les àrees residencials estratègiques de les comarques gironines

Situació i àmbit:

L'àmbit de la modificació és el grafiat als plànols d'ordenació.

Àmbit de la suspensió de llicències:

Àmbit de l'Àrea residencial estratègica Mas Marroc sud.

Abast de la modificació:

La modificació del Pla Director Urbanístic de les Àrees Residencials Estratègiques de les Comarques Gironines, pel que fa a la supressió de l'ARE Mas Marroc, és compatible amb les determinacions del planejament territorial i urbanístic de l'àmbit afectat, per bé que el creixement residencial apuntat en el Pla director del Sistema Urbà de Girona apuntés una part de creixement mixt comercial, residencial i d'activitat econòmica que, estudiat més acuradament i recolzat per la davallada de demanda de residencial, sembla més idoni dedicar exclusivament a la mixtura d'usos comercials i d'activitat econòmica.

Fitxa tècnica

Estat del projecte i data Aprovació memòria justificativa Ple 10/03/2014

Autor del projecte Servei de Planejament i Llicències – Àrea d'Urbanisme

Promotor Ajuntament de Girona

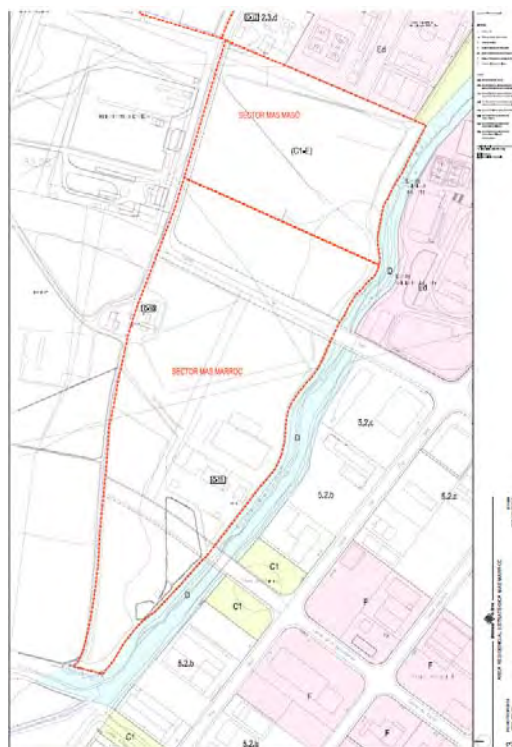
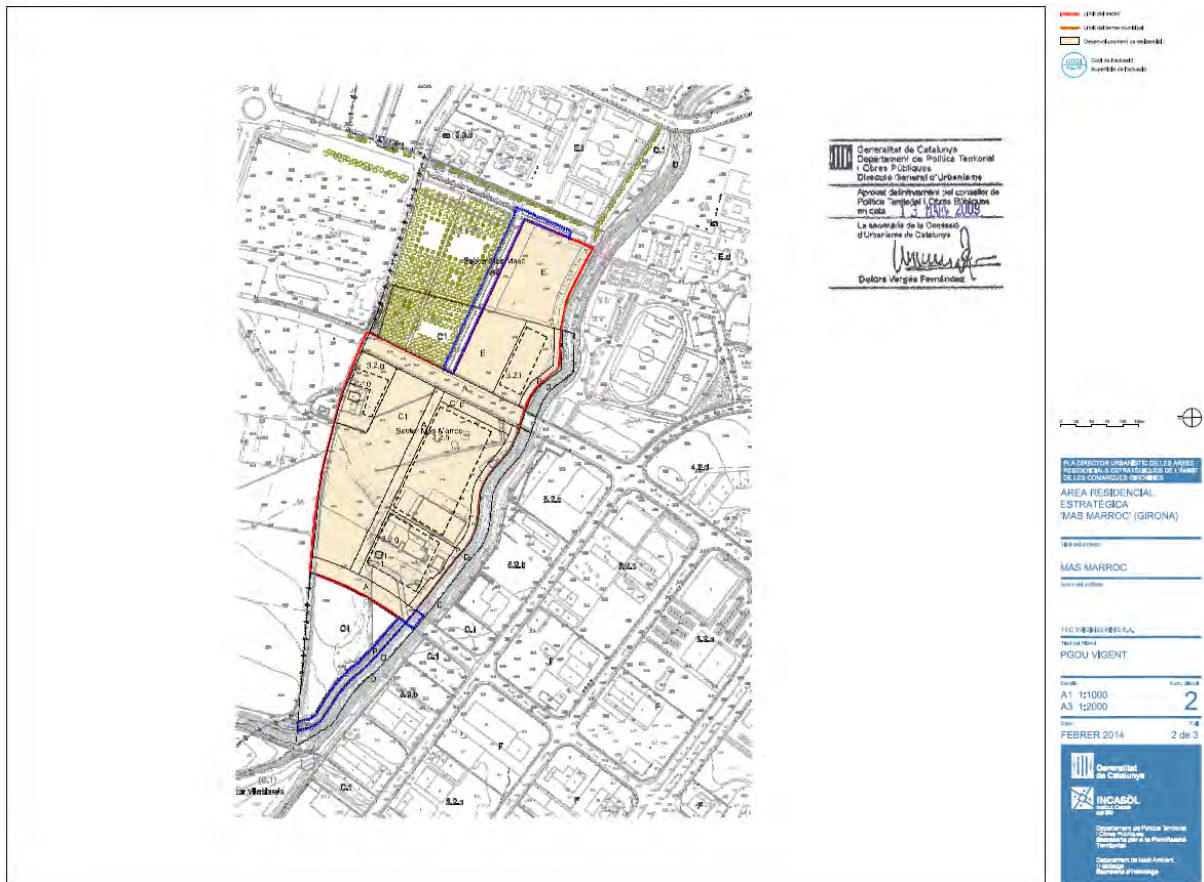

Deixar sense efecte l'àrea residencial Avellaneda - Aragó, inclosa al Pla Director Urbanístic de les àrees residencials estratègiques de les comarques gironines

Situació i àmbit:

L'àmbit de la modificació és el grafiat als plànols d'ordenació.

Àmbit de la suspensió de llicències:

Àmbit de l'Àrea residencial estratègica Avellaneda - Aragó.

Abast de la modificació:

La modificació del Pla Director Urbanístic de les Àrees Residencials Estratègiques de les Comarques Gironines, pel que fa a la supressió de l'ARE Mas Marroc, és compatible amb les determinacions del planejament territorial i urbanístic de l'àmbit afectat, per bé que el creixement residencial apuntat en el Pla director del Sistema Urbà de Girona apuntés una part de creixement mixt comercial, residencial i d'activitat econòmica que, estudiat més acuradament i recolzat per la davallada de demanda de residencial, sembla més idoni dedicar exclusivament a la mixtura d'usos comercials i d'activitat econòmica.

En conclusió, resulta obvi que els interessos públics dels àmbits de l'ARE Avellaneda-Aragó ja no són els que varen comportar la seva delimitació sinó els que s'exposen al llarg d'aquest document i que desaconsellen el creixement del teixit residencial en una zona industrial i d'equipaments amb poca o nul·la previsió de demanda de residencial.

Fitxa tècnica

Estat del projecte i data Aprovació memòria justificativa Ple 10/03/2014

Autor del projecte Servei de Planejament i Llicències – Àrea d'Urbanisme

Promotor Ajuntament de Girona

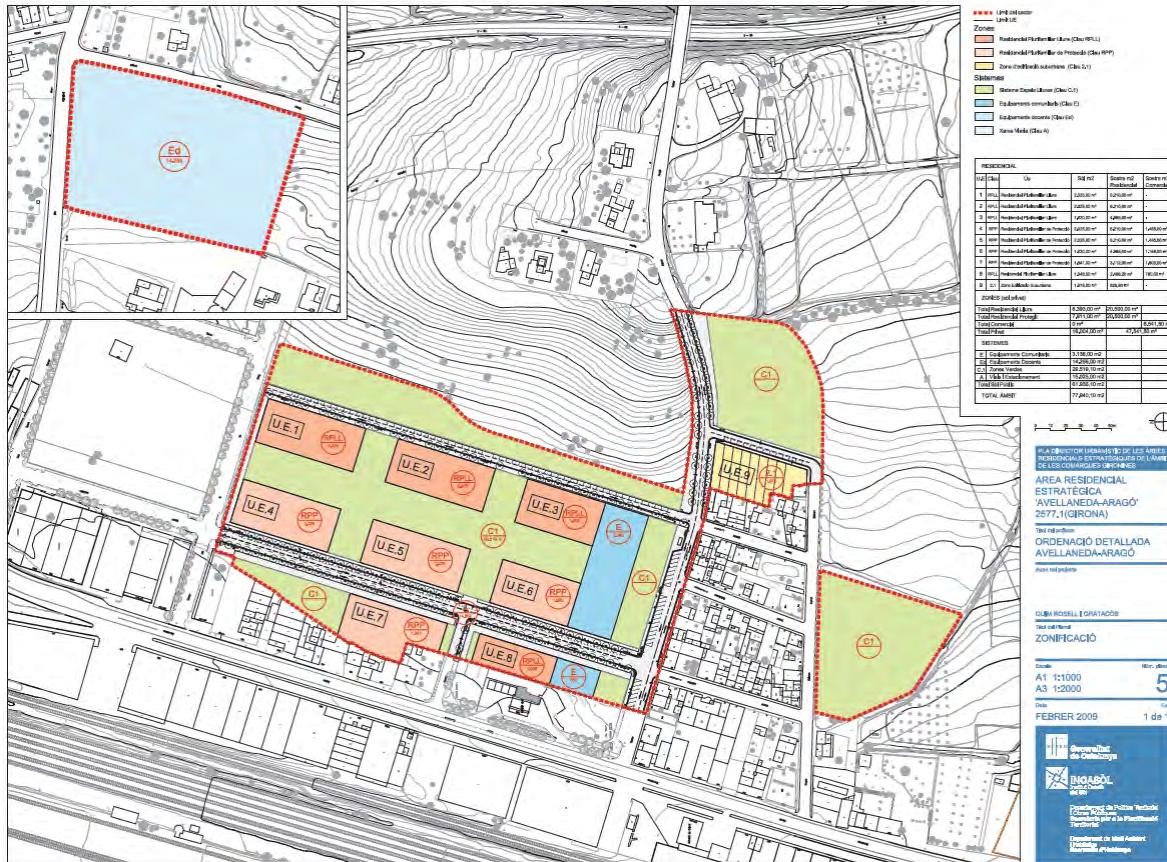

Modificació puntual del text refós del PGOU núm. 51 PA 89, L'Aurora

Situació i àmbit:

La modificació se situa al barri del Pont Major de Girona en sòl tant urbà com no urbanitzable. L'àmbit de la modificació, és el grafiat als plànols d'ordenació. Està delimitat a l'est, pel carrer Pedret i el sòl de zona comercial; a l'oest pel canal d'en Casas, el canal de l'Aurora i el límit entre sòl urbà i sòl no urbanitzable, resseguint la riba del Ter; al nord per sòls no urbanitzables de deveses i sòl urbà d'espais lliures i al sud pel carreró sense sortida que arriba a l'antic Molí municipal de Pedret

El sòl que ocupa està actualment qualificat de sistema viari (clau A.2), sistema de places, parcs i jardins urbans (clau C.1), sistema d'equipaments comunitaris (clau E) zona de remodelació (clau 6) i zona de valor ecològic-paisatgístic (clau 10). La superfície total de l'àmbit la modificació és de 1,5 hectàrees.

Objectius i criteris de la modificació:

Aquest PA té per objecte l'actualització de les. La seva finalitat és reconduir els canvis urbanístics de l'esmentat àmbit al llarg dels darrers 12 anys, per garantir la viabilitat del planejament, possibilitar el manteniment de les antigues façanes industrials i contribuir a la proposta municipal de ciutat que incorpora els rius com a element estructurador bàsic, amb la previsió d'un nou recorregut paisatgístic sobre la riba est del Ter. Paral·lelament, s'ajusten les delimitacions dels diferents sistemes afectats per la creació del nou Pont del Ter i els seus enllaços amb la xarxa viària existent, a raó d'uns traçats definitius diferents a les previsions del PGOU vigent.

- Actualitzar les determinacions del planejament en l'àmbit de l'Aurora i establir-hi els usos possibles, per permetre el desenvolupament d'aquests sòls, ara en règim d'usos provisionals.
- L'adequació a càrrec del propietaris del sector del tram del carrer Fuerteventura per adaptar-lo a les noves condicions derivades de la construcció del pont. La nova secció contemplarà una reducció de la calçada i l'ampliació de l'aparcament i pas de vianants.
- La rehabilitació de les antigues edificacions industrials que conformen la façana fluvial considerant el seu valor patrimonial. Aquestes edificacions es destinaran als usos previstos de dotacions i serveis privats (clau 3.2). Es consideraran compatibles les activitats industrials ja existents en la part de la parcel·la amb façana al carrer Pedret.
- Possibilitar l'obtenció pública dels terrenys del canal d'en Casas o de l'Aurora en consideració d'equivalent econòmic de les càrregues urbanístiques del PA_89. La titularitat pública del Canal d'en Casas no inclouria els drets hidràulics actuals i mantindria l'aprofitament actual de l'aigua que disposen altres propietaris de la zona, amb destí a reg).
- Configurar la frontissa entre les deveses i l'àrea urbana i el passeig que preveu el PE de Protecció del Ter. Aquest passeig permetria un espai d'integració entre el SU i el SNU a través d'un espai de lleure que apropés el riu i el seu hàbitat als ciutadans. D'altra banda, permet avançar en l'execució de l'Anella Verda de Girona i restaurar i mantenir aquesta franja de frontera fins ara conflictiva.
- Ajustar les zones i sistemes inclosos en l'àmbit a la realitat física consolidada per la implantació definitiva dels accessos al nou pont sobre el riu Ter.

Fitxa tècnica

Estat del projecte i data Aprovació inicial Ple 08/09/2014

Autor del projecte Servei de Planejament i Gestió

Promotor Ajuntament de Girona

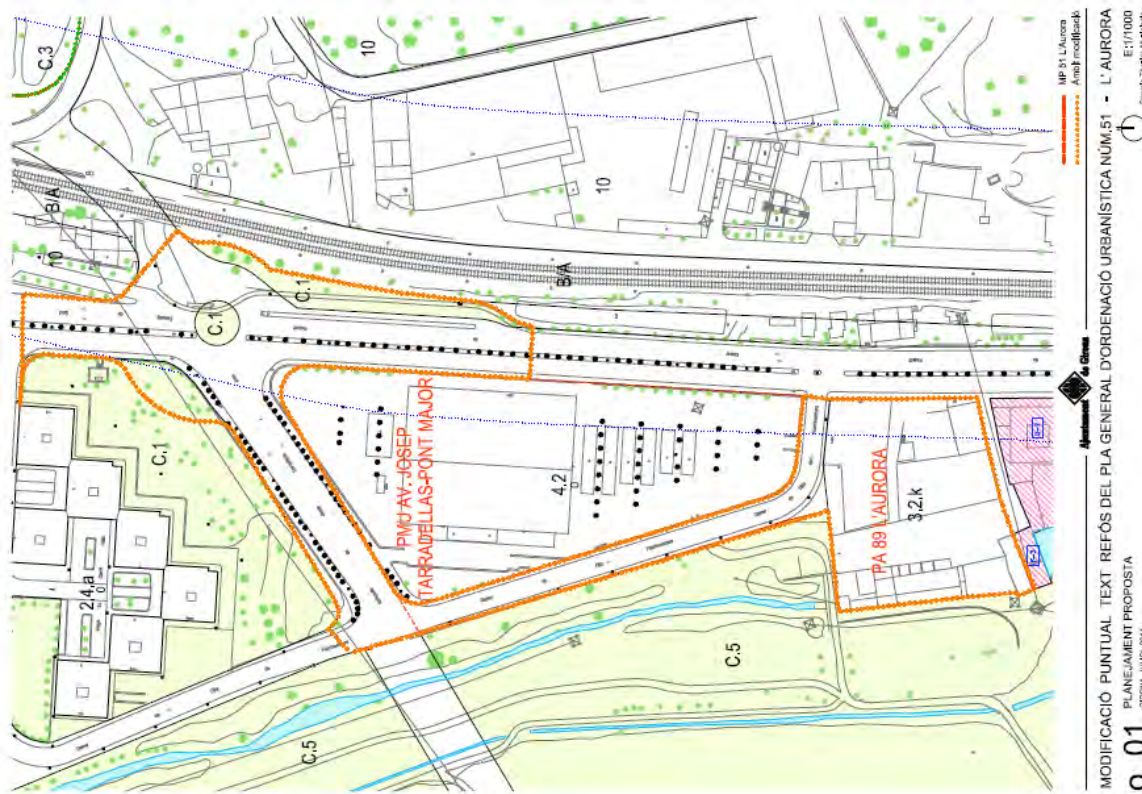
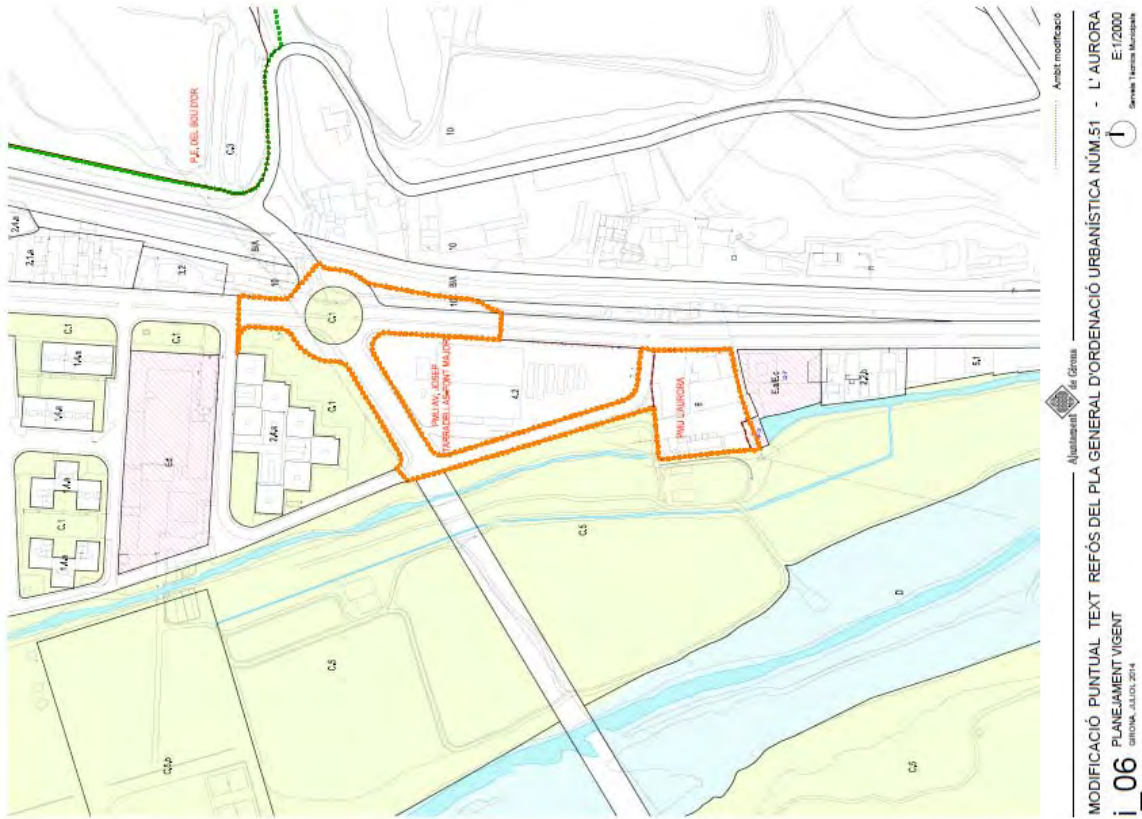

Modificació puntual del PGOU núm. 52 per la incorporació dels sectors Accés Nord, Pla de Baix de Domeny i Parador del Güell

Situació i àmbit:

El seu àmbit és el delimitat als plànols, i correspon als sectors de pla parcial d'Accés Nord, Pla de Baix de Domeny i Parador del Güell.

Àmbit de la suspensió de llicències:

Àmbit de la modificació puntual del text refós del PGOU número 52.

Abast de la suspensió:

Se suspèn l'atorgament de llicències d'edificació, reforma o rehabilitació i d'altres autoritzacions municipals connexes establertes per la legislació sectorial, excepte les llicències fonamentades en el règim vigent que siguin compatibles amb les determinacions del nou planejament inicialment aprovat, en el cas que, per la naturalesa dels canvis proposats, no es posi en risc l'aplicació del nou planejament, una vegada definitivament aprovat. Aquest termini serà d'un any, comptat des de la publicació de l'acord d'aprovació inicial i de suspensió.

Abast de la modificació:

La incorporació al SUC d'uns sòls ja urbanitzats, recepcionats i susceptibles de llicència immediata, atesa la seva condició de solar.

Fitxa tècnica

Estat del projecte i data Aprovació text refós CTU 22/07/2014

Autor del projecte Servei de Planejament i Llicències – Àrea d'Urbanisme

Promotor Ajuntament de Girona

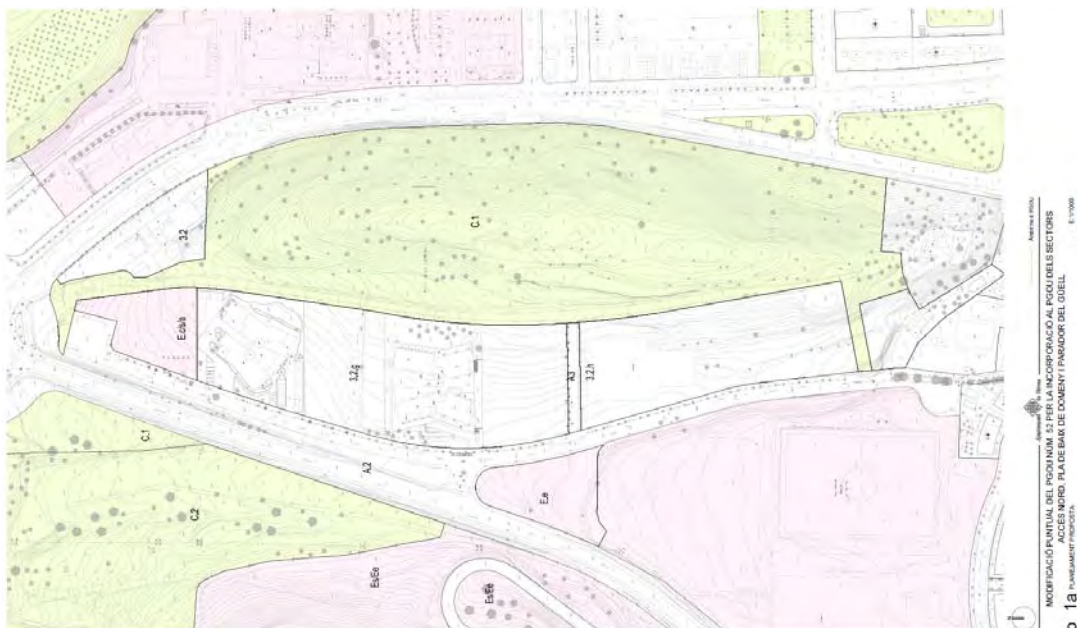



Modificació puntual del PGOU núm. 53 condicions d'ús zona 3.2

Situació i àmbit:

La present modificació és d'aplicació en la totalitat del sòl urbà qualificat de zona de dotacions i serveis amb espais oberts (clau 3.2) i inclòs dins la delimitació de trama urbana consolidada (TUC) del terme municipal de Girona, que en constitueixen l'àmbit.

Àmbit de la suspensió de llicències:

Àmbit de la modificació puntual del text refós del PGOU número 53.

Abast de la suspensió:

Se suspèn l'atorgament de llicències d'edificació, reforma o rehabilitació i d'altres autoritzacions municipals connexes establertes per la legislació sectorial, excepte les llicències fonamentades en el règim vigent que siguin compatibles amb les determinacions del nou planejament inicialment aprovat, en el cas que, per la naturalesa dels canvis proposats, no es posi en risc l'aplicació del nou planejament, una vegada definitivament aprovat. Aquest termini serà d'un any, comptat des de la publicació de l'acord d'aprovació inicial i de suspensió.

Abast de la modificació:

El seu objecte és el de modificar les normes urbanístiques de planejament per ajustar les definicions i els usos permesos en la zona de dotacions i serveis amb espais oberts (clau 3.2). Amb aquesta finalitat es modifica l'article 214 de les normes urbanístiques del text refós del PGOU.

Fitxa tècnica

Estat del projecte i data	Aprovació text refós CTU 22/07/2014
Autor del projecte	Servei de Planejament i Llicències – Àrea d'Urbanisme
Promotor	Ajuntament de Girona

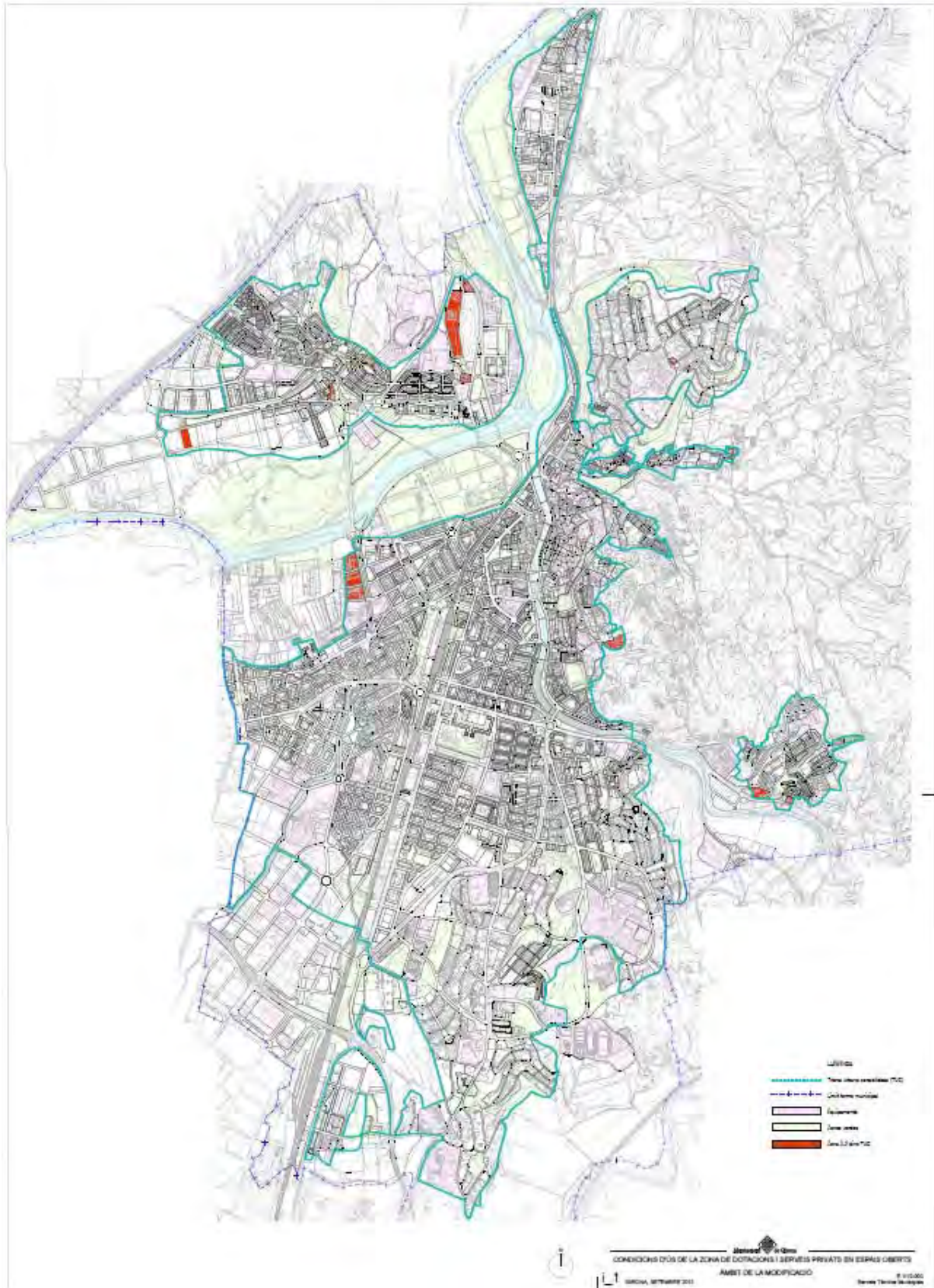

Modificació puntual del text refós del PGOU núm. 54 per a la regulació dels elements admesos sobre l'alçada reguladora màxima en la zona amb indústria amb espais oberts (clau 5.2)

Situació i àmbit:

El seu àmbit és el de la zona amb indústria amb espais oberts, clau 5.2, delimitat als plànols, essent d'aplicació en la totalitat del terme municipal de Girona

Àmbit de la suspensió de llicències:

L'àmbit de la suspensió és el de la zona amb indústria amb espais oberts, clau 5.2.

Abast de la suspensió:

Se suspèn l'atorgament de llicències d'edificació, reforma o rehabilitació i d'altres autoritzacions municipals connexes establertes per la legislació sectorial, excepte les llicències fonamentades en el règim vigent que siguin compatibles amb les determinacions del nou planejament inicialment aprovat, en el cas que, per la naturalesa dels canvis proposats, no es posi en risc l'aplicació del nou planejament, una vegada definitivament aprovat. Aquest termini serà d'un any, comptat des de la publicació de l'acord d'aprovació inicial i de suspensió.

Abast de la modificació:

L'objecte de la modificació és:

Possibilitar la implantació d'elements industrials de major alçada que permeti la implantació de tecnologies energèticament més eficient i amb menys emissions al medi; i alhora establir les condicions de compatibilitat paisatgística i ambiental.

Proposta de modificació:

Per tal d'assolir els objectius exposats es proposa, la modificació de les condicions d'ordenació de l'edificació de la zona amb indústria amb espais oberts, afegint per parcel·les de superfície superior a 50.000 m² la possibilitat d'autoritzar instal·lacions fins a 50 m d'alçada. Per l'autorització, a més de les condicions ja establertes per instal·lacions fins a 30 m d'alçada, caldrà l'aprovació d'un Pla especial que justifiqui tècnicament la necessitat de l'opció proposada, defineixi les actuacions per implantar les mesures correctores i compensatòries de l'impacte paisatgístic i n'estableixi les condicions de gestió i execució.

Fitxa tècnica

Estat del projecte i data	Aprovació definitiva CTU 06/05/2014
Autor del projecte	Servei de Planejament i Llicències – Àrea d'Urbanisme
Promotor	Ajuntament de Girona

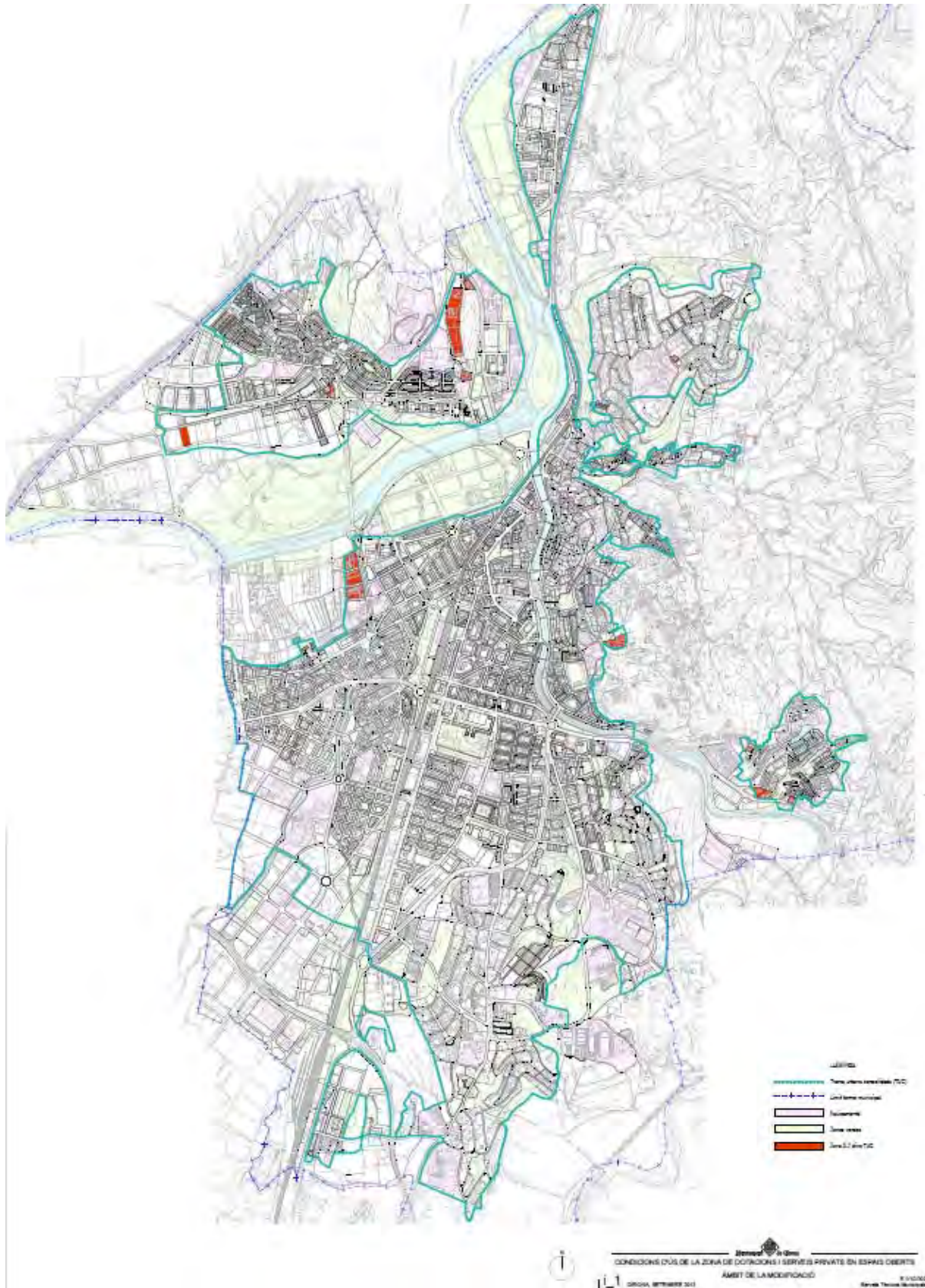

Modificació puntual del text refós del PGOU núm. 55 per l'ajust de l'àmbit, les zones i els sistemes del PEU de la Creueta

Situació i àmbit:

Està situat a l'est de Girona, al veïnat de la Creueta. El seu àmbit és el delimitat als plànols, i es correspon amb el de la delimitació del Pla Especial de la Creueta.. Comprèn les àrees qualificades com a sistema de parc fluvial i deveses (clau C.5), i els sistemes i zones de sòl urbà adjacents. Està limitat al Nord i Est pel marge esquerre del riu Onyar, al Sud pel límit municipal de Quart i a l'Oest pel Puig de Montilivi. La seva superfície total és de 205.530,74 m²

Àmbit de la suspensió de llicències:

L'àmbit de la suspensió és el del sector PE de la Creueta..

Abast de la suspensió:

Se suspèn l'atorgament de llicències d'edificació, reforma o rehabilitació i d'altres autoritzacions municipals connexes establertes per la legislació sectorial, excepte les llicències fonamentades en el règim vigent que siguin compatibles amb les determinacions del nou planejament inicialment aprovat, en el cas que, per la naturalesa dels canvis proposats, no es posi en risc l'aplicació del nou planejament, una vegada definitivament aprovat. Aquest termini serà d'un any, comptat des de la publicació de l'acord d'aprovació inicial i de suspensió.

Abast de la modificació:

L'objecte de la modificació és:

El seu objecte és establir un marc urbanístic regulador que permeti culminar el procés de implantació del Parc Científic i Tecnològic de la UdG a la Creueta, amb l'establiment per a cada parcel·la d'equipament públic del Parc, de l'edificabilitat que les singulars necessitats de la institució i l'equipament requereix per materialitzar les ampliacions definitives, sempre de forma compatible amb l'entorn.

La modificació es planteja de manera que ordeni l'estructura de les determinacions que els tres instruments de planejament vigents (PGOU, PE de la Creueta i PE d'Ordenació de volums) estableixen per a la ordenació d'aquest àmbit. En aquest aspecte s'atendrà als criteris de simplicitat, claredat, jerarquia i coherència.

Proposta de modificació

Per tal d'assolir els objectius exposats es proposa en primer lloc, refondre en el PGOU les determinacions del planejament derivat vigent relatives a l'àmbit del sector i l'aprofitament (delimitació de les qualificacions, edificabilitats i usos), deixant vigent en el planejament derivat l'ordenació volumètrica i les condicions de adequació ambiental, gestió i execució i criteris d'intervenció en l'estructura de defensa i parc fluvial. S'assenyala que el present document, acreditada l'execució de la UA 73 La Creueta, la refon en el plànol d'ordenació i normes urbanístiques i deixa per tant sense efecte la seva delimitació i annex normatiu.

En segon lloc, es fixa un sostre edificable màxim que possibiliti la culminació del projecte del Parc Tecnològic de la UdG. Aquest sostre s'estableix en:

Ed1: 9.103,27 m² st

Ed2: 21.000,00 m² st

Ed3: 1m²/m² que aplicat a la superfície del sistema resulta 6.088,59 m² de sostre.

Aquest sostre, si bé supera l'establert pel planejament derivat, és inferior a l'atorgat pel PGOU amb caràcter general.

En tercer lloc i pel que fa al sistema d'espais lliures públics, la modificació delimita com a sistema de places parcs i jardins urbans l'àrea que es pot destinar efectivament a espais lliures. S'afecta a sistema viari el sòl ocupat per la proposta que ajusta la traça del carrer Grup La Creueta (325,87 m2) i es qualifica de sistema d'espais lliures de nova creació la reserva de vialitat no ocupada pel carrer i urbanitzada com a espai lliure (655,42 m2)

Finalment, s'estableix la obligació de redactar l'adaptació i refosa en un sòl document de PE de la Creueta, del planejament derivat vigent a l'àmbit. Aquesta revisarà la possibilitat del manteniment de la titularitat privada de part del sòl qualificat de Parc Fluvial (C.5) allà on aquesta sigui compatible amb els objectius del parc i els conreus proposats en l'avanç del projecte d'adequació del parc.

Fitxa tècnica

Estat del projecte i data	Aprovació definitiva CTU 26/03/2014
Autor del projecte	Servei de Planejament i Llicències – Àrea d'Urbanisme
Promotor	Ajuntament de Girona

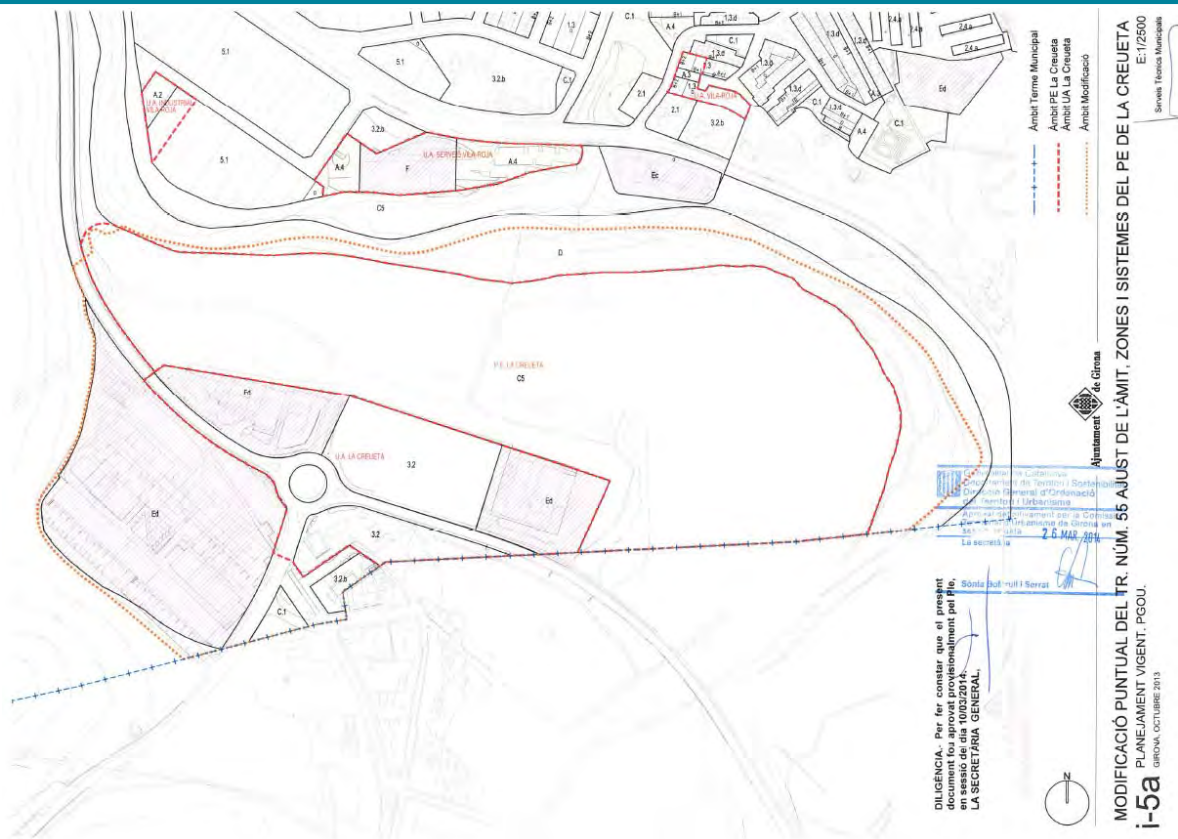

Modificació puntual del text refós del PGOU núm. 56 desafectació sòls AP-7 per canvi d'ubicació de l'enllaç previst en el PGOU

Situació i àmbit:

La modificació se situa al barri de Domeny de Girona en sòl tant urbà com no urbanitzable.

L'àmbit de la modificació és el grafiat als plànols d'ordenació. Està delimitat a l'oest pel límit de terme municipal amb Sant Gregori, a l'est per parcel·les d'ús industrial del Pla de Dalt de Domeny, el carrer Canet d'Adri i sòl del sistema d'espais lliures; al nord amb el carrer Cartellà i al sud amb zones verdes del Pla de Baix de Domeny i el PE Torroella-Nestle i sòl de sistema de xarxa viària local (carrer Bescanó).

La superfície total de l'àmbit de la modificació és de 70.091,10 m² dels quals 36.078,00 estan classificats de sòl no urbanitzable i els 34.013,10 restants de sòl urbà.

Àmbit de la suspensió de llicències:

L'àmbit de la suspensió és el de la MP PGOU núm. 56.

Abast de la suspensió:

Se suspèn l'atorgament de llicències d'edificació, reforma o rehabilitació i d'altres autoritzacions municipals connexes establertes per la legislació sectorial, excepte les llicències fonamentades en el règim vigent que siguin compatibles amb les determinacions del nou planejament inicialment aprovat, en el cas que, per la naturalesa dels canvis proposats, no es posi en risc l'aplicació del nou planejament, una vegada definitivament aprovat. Aquest termini serà d'un any, comptat des de la publicació de l'acord d'aprovació inicial i de suspensió.

Abast de la modificació:

Els objectius i criteris de la modificació són:

- Eliminar una previsió obsoleta de sòls assignats a l'enllaç de l'AP-7 Oest Girona - St. Gregori,.
- Revertir als sòls afectats inicialment i desafectats finalment, la qualificació urbanística anterior a la previsió d'afectació de xarxa viària territorial.
- Retornar la condició de titularitat privada a uns sòls que han deixat de tenir interès públic a raó del canvi d'ubicació de l'enllaç de l'AP-7 previst.
- Qualificar de sistema viari els sòls expropiats i afectats pel traçat definitiu de l'Enllaç AP-7.
- Ajustar els sistemes inclosos en l'àmbit a la realitat física consolidada per la implantació definitiva de l'enllaç AP-7 Oest

Proposta de modificació

Es proposa qualificar coherentment els sòls afectats per l'Enllaç Oest de l'AP-7, tant en el projecte inicial com en el definitivament aprovat i implementat, amb l'ús final materialitzat i consolidat. Aquest ajust de les qualificacions comportarà diferents situacions:

- Una part d'aquests sòls – que s'havien reservat per al traçat inicial del nus, però amb el traçat definitiu han deixat d'estar afectats i mai no han estat objecte d'expropiació- es proposa que retornin a la seva qualificació anterior;
- Una altra part d'aquests sòls estan classificats de sòl no urbanitzable (SNU) i, inicialment, no es va preveure la seva afectació a la sortida de l'AP-7, malgrat que finalment han resultat

afectats i expropiats amb el canvi de traçat; per aquests sòls es proposa el reconeixement de la seva vinculació al sistema de comunicacions territorials i per tant la classificació de sòl urbà;

- La resta de sòls inclosos en la modificació, de titularitat pública, requereixen ajustos de delimitació atès que s'han materialitzat amb límits i superfícies que varien de la seva previsió inicial.

Fitxa tècnica

Estat del projecte i data Aprovació text refós Ple 14/02/2014

Autor del projecte Servei de Planejament i Llicències – Àrea d'Urbanisme

Promotor Ajuntament de Girona

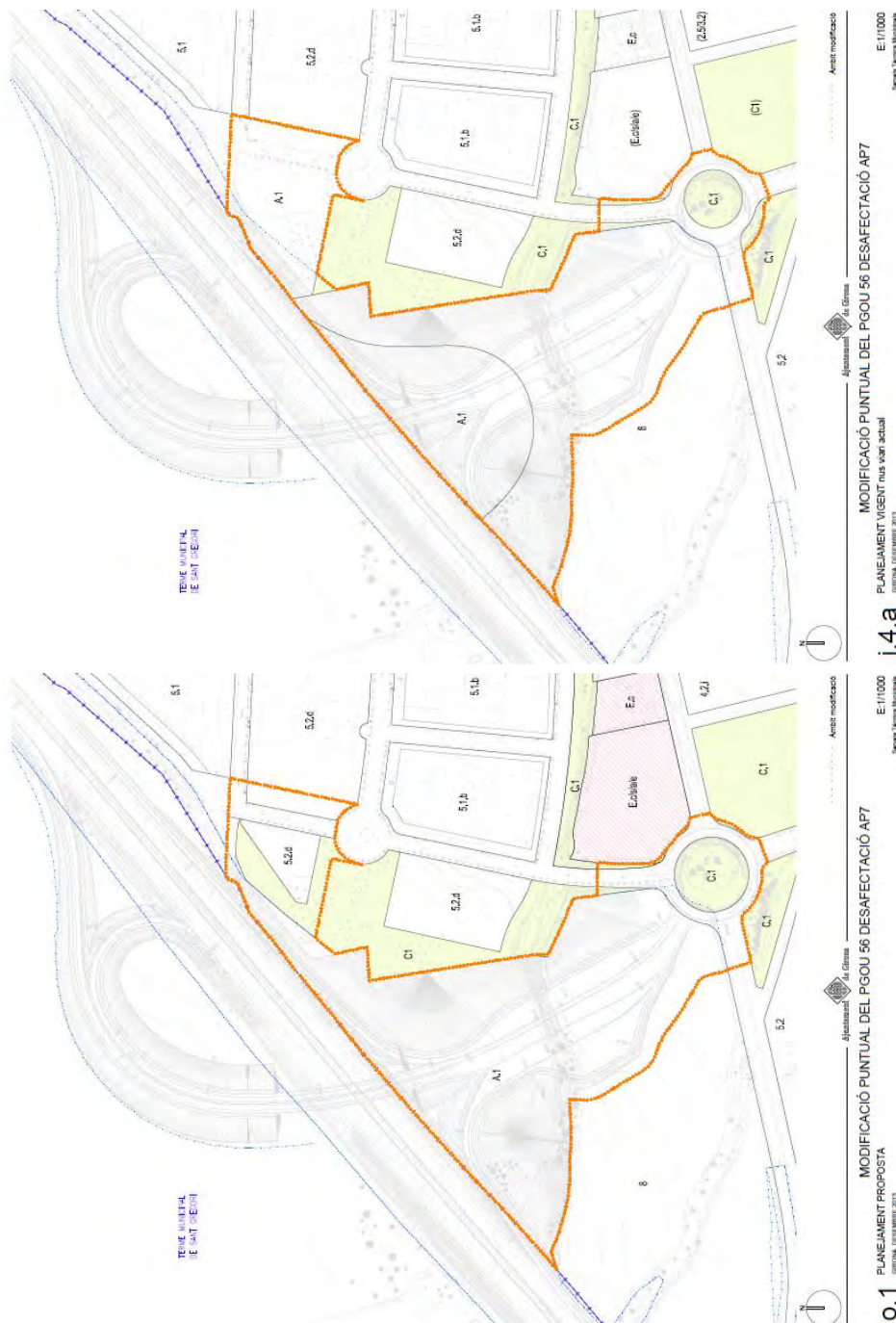

Modificació puntual del text refós del PGOU núm. 57 – PA 115 Carrer Guilleries

Situació i àmbit:

La modificació se situa al barri de Santa Eugènia, dins l'illa definida pels carrers Santa Eugènia, Bassegoda, Maçana, Guilleries i Sant Sebastià. L'àmbit de la modificació, és el grafiat als plànols d'ordenació i inclou:

- La parcel·la cadastral 397911, de la que s'exclou la part situada més enllà de les alineacions de les façanes de la plaça Leonor Joher (21,5 m²) qualificada de sistema d'espais lliures pel PMU del Mercat de Santa Eugènia.
- Una petita part (4,81 m²) de la parcel·la cadastral 3974917, situada dins la fondària edificable del carrer Guilleries i en la projecció de la parcel·la de Guilleries 10.

El sòl que ocupa està qualificat de zona d'eixample (clau 1.2)

La superfície total de l'àmbit la modificació és de 276,74 m².

Àmbit de la suspensió de llicències:

L'àmbit de la suspensió és el la MP PGOU núm. 57.

Abast de la suspensió:

Se suspèn l'atorgament de llicències d'edificació, reforma o rehabilitació i d'altres autoritzacions municipals connexes establertes per la legislació sectorial, excepte les llicències fonamentades en el règim vigent que siguin compatibles amb les determinacions del nou planejament inicialment aprovat, en el cas que, per la naturalesa dels canvis proposats, no es posi en risc l'aplicació del nou planejament, una vegada definitivament aprovat. Aquest termini serà d'un any, comptat des de la publicació de l'acord d'aprovació inicial i de suspensió.

Abast de la modificació:

La MP del PGOU núm. 57 PA 115 carrer Guilleries té com a objectiu bàsic, en execució de la sentència, establir l'ordenació de l'àmbit que motivada i justificadament, reconegui l'edificació existent donant compliment a la compareixença del 4/04/2005.

Per tal d'assolir aquest objectiu es proposa una modificació puntual que estableixi una actuació aïllada de dotació, donant compliment als aspectes de base normativa i jerarquia assenyalats a la sentència i incorpora la documentació necessària per a motivar i justificar la diversa finalitat de l'actuació en relació al PMU Mercat de Santa Eugènia i el seu tractament diferenciat.

Les obligacions de cessió es gestionen amb la delimitació del PA.

Els objectius i criteris de l'ordenació volumètrica són:

- La ordenació minimitza els efectes sobre el paisatge urbà de les mitgeres dels edificis adjacents existents, especialment d'aquells amb alçades superiors a les admeses pel planejament, però amb bon estat i per tant una expectativa de llarga vida útil
- La façana posterior de l'edificació, conforma una part de la façana de la plaça de la plaça Leonor Joher i és coherent amb les seves alineacions i alçades.
- Es contempla l'accés als aparcaments en soterrani mitjançant una servitud de pas creada en el soterrani del PMU Mercat de Santa Eugènia..

- La connexió entre la plaça Leonor Joher i els carrers Maçana i Guilleries es situa en la projecció del carrer Montnegre i té la dimensió que el seu caràcter públic demana.

Es proposa la Modificació puntual del PGOU núm. 57 PA 115 carrer Guilleries per a l'ordenació de volums i façanes del solar corresponent a la major part de la finca cadastral 3974911, excepte la superfície de la finca que s'ha incorporat a la delimitació del Sector PMU 16 – Mercat de Santa Eugènia (21,5 m²). Les obligacions dels propietaris generades per la Modificació amb un increment de sostre de 10 m² 10 es limiten al pagament substitutori del valor dels sistemes d'espais lliures (2 m²) i aprofitament (1,5 m²). Aquestes obligacions es fan efectives amb la cessió dels 21,50 m² de sòl en execució de la compareixença.

Fitxa tècnica

Estat del projecte i data Aprovació inicial 14/02/2014

Autor del projecte Servei de Planejament i Llicències – Àrea d'Urbanisme

Promotor Ajuntament de Girona



Modificació puntual del text refós del PGOU núm. 58 alineació de l'immoble núm. 148-150 del carrer Santa Eugènia

Situació i àmbit:

L'àmbit de la modificació és el grafiat als plànols d'ordenació i el constitueix únicament i exclusiva la parcel·la 4075701. Està delimitat al nord pel carrer de Baix, al sud pel carrer de Santa Eugènia, a l'est pel carrer de Francesc Estival i Cisa i a l'oest per la Travessia de la Fàbrica.

Àmbit de la suspensió de llicències:

Àmbit de la modificació puntual del text refós del PGOU número 58.

Abast de la suspensió:

Se suspèn l'atorgament de llicències urbanístiques d'edificació, reforma o rehabilitació i d'altres autoritzacions municipals connexes establertes per la legislació sectorial, excepte les llicències fonamentades en el règim vigent que siguin compatibles amb les determinacions del nou planejament inicialment aprovat, en el cas que, per la naturalesa dels canvis proposats, no es posi en risc l'aplicació del nou planejament, una vegada definitivament aprovat. Aquest termini serà d'un any, comptat des de la publicació de l'acord d'aprovació inicial i de suspensió.

Abast de la modificació:

L'objecte de la modificació és:

- Ampliar el recorregut i la continuïtat de l'itinerari de vianants accessible en aquest tram del carrer Santa Eugènia.
- Ajustar l'alineació del carrer Santa Eugènia
- Obtenció de 3,30m² de vial per cessió lliure i gratuïta.
- Reordenació volumètrica de l'edificabilitat de la parcel·la.

Fitxa tècnica

Estat del projecte i data	Aprovació definitiva CTU 10/10/2014
Autor del projecte	Servei de Planejament i Llicències – Àrea d'Urbanisme
Promotor	Ajuntament de Girona

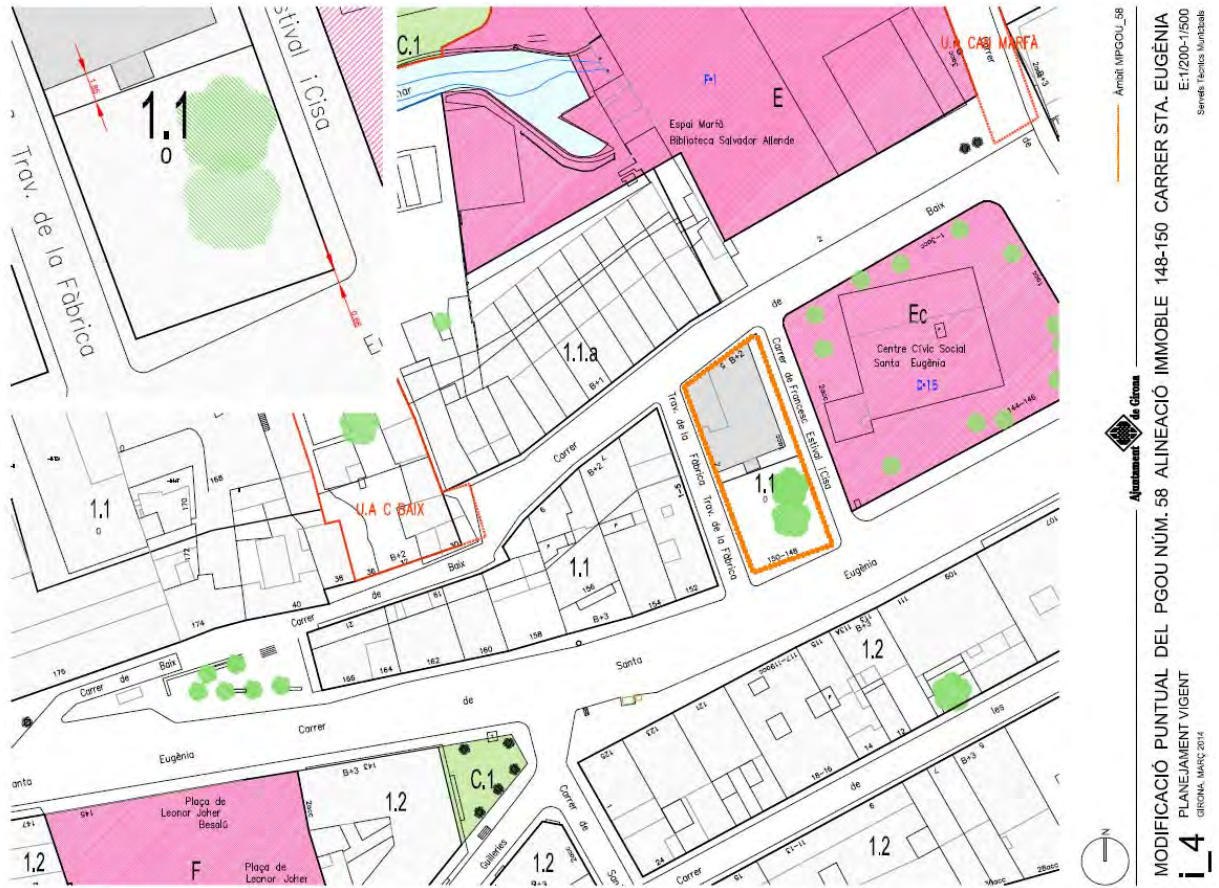

Ajuntament de Girona
MODIFICACIÓ PUNTUAL DEL PGO NÚM. 58 ALINEACIÓ IMMOBLE 148-150 CARRER STA. EUGÈNIA
 E: 1/2000-1/500
 Servei Tècnic Municipal
0 4
 PLANEJAMENT VIGENT
 GIRONA, MARÇ 2014

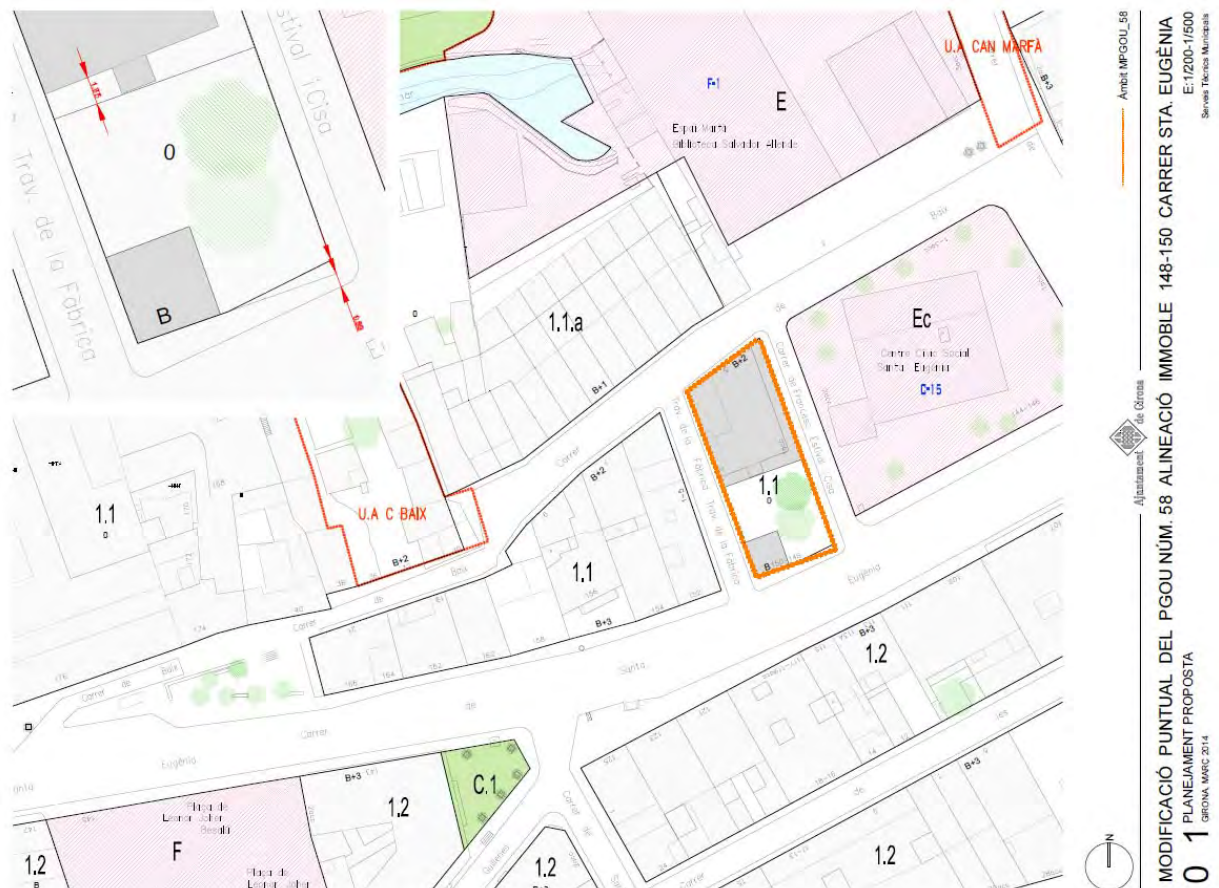

Ajuntament de Girona
MODIFICACIÓ PUNTUAL DEL PGO NÚM. 58 ALINEACIÓ IMMOBLE 148-150 CARRER STA. EUGÈNIA
 E: 1/2000-1/500
 Servei Tècnic Municipal
0 1
 PLANEJAMENT PROPOSTA
 GIRONA, MARÇ 2014

Modificació puntual del text refós núm. 59 del PGOU per a la supressió del PMU 13 Crta. Barcelona i delimitació del PAU 116 (carrer Barcelona – Avellaneda/Clínica) i PAU 117 (carrer Barcelona nord)

Situació i àmbit:

El seu àmbit és el delimitat als plànols, i es configura en dos àmbits urbanístics, corresponents als polígons d'actuació urbanística PAU 116 (BAC) i PAU 117 (C/Barcelona-Nord).

La delimitació del PAU 117 C/Barcelona-Nord afecta un àmbit corresponen a la part nord de l'anterior PMU 13 C/Barcelona amb una superfície de 29.687 m2.

La delimitació del polígon d'actuació urbanística PAU 116 (BAC), té caràcter discontinu conformat per tres subàmbits; l'anomenat "a" correspon a la part sud de l'anterior PMU 13 C/Barcelona que té una superfície de 25.813 m2, l'anomenat "b" correspon al parc de la Avellaneda que té una superfície de 19.214 m2 i, finalment, l'anomenat "c" correspon al solar del C/Joan Maragall i que té una superfície de 1.702 m2. La superfície total del polígon és de 46.729 m2.

Àmbit de la suspensió de llicències:

Àmbit de la modificació puntual del text refós del PGOU número 59.

Abast de la suspensió:

Se suspèn l'atorgament de llicències urbanístiques d'edificació, reforma o rehabilitació i d'altres autoritzacions municipals connexes establertes per la legislació sectorial, excepte les llicències fonamentades en el règim vigent que siguin compatibles amb les determinacions del nou planejament inicialment aprovat, en el cas que, per la naturalesa dels canvis proposats, no es posi en risc l'aplicació del nou planejament, una vegada definitivament aprovat. Aquest termini serà d'un any, comptat des de la publicació de l'acord d'aprovació inicial i de suspensió.

Abast de la modificació:

- Possibilitar l'execució immediata de la intervenció sobre la zona d'entrada sud a la ciutat, fixant una ordenació detallada en aquest espai que incorpori la implantació d'un edifici simbòlic que actuï de referència d'aquesta "porta d'entrada" transformant la imatge genys afavorida de la ciutat en aquest espai estratègic.
- Establir l'ordenació de detall de l'àmbit objecte de la Modificació per tal de possibilitar la seva transformació immediata, fixant un coeficient d'edificabilitat de 1,48m2st/m2s, tal com corresponia al PMU-13 abans d'imposar la càrrega d'urbanització vinculada al Tren d'Alta Velocitat.
- Obtenir de forma gratuïta un parc de grans dimensions i notable valor d'elements arboris per al gaudi de la població.
- Potenciar un model de ciutat compacta on l'ús residencial s'harmonitza amb les activitats comercials i de serveis, i ampliar la barreja d'usos de les zones de dotacions i serveis privats, contemplant la implantació d'un centre sanitari privat, com és la Clínica Girona, que doni un òptim servei a la ciutadania tot evitant el seu trasllat fora del municipi.
- Complementar la oferta comercial al centre de Girona que reforci l'eix comercial actual que integri la cohabitació pacífica i d'interès mutu entre comerç petit i comerç mitjà, alhora que encaixin en harmonia en la diversitat d'usos que garanteixin la vitalitat de la ciutat.
- Millorar les dotacions públiques al bell mig de la ciutat, especialment amb la ampliació de l'equipament del Col·legi Verd, qualificant part de la finca actualment ocupada per la seu de la Clínica Girona, d'equipament comunitari docent.

- Establir una ordenació urbanística coherent amb el teixit urbà existent, contemplant una xarxa viària potencial que cohesioni l'estructura urbana en sentit est oest de manera que la seva funcionalitat no depengui d'aquesta vialitat futura.
- Establir un desenvolupament de l'actuació coherent, viable i equilibrat des del punt de vista de la delimitació poligonal prevista.

Fitxa tècnica

Estat del projecte i data Aprovació inicial Ple 15/12/2014

Autor del projecte Servei de Planejament i Llicències – Àrea d'Urbanisme

Promotor Ajuntament de Girona

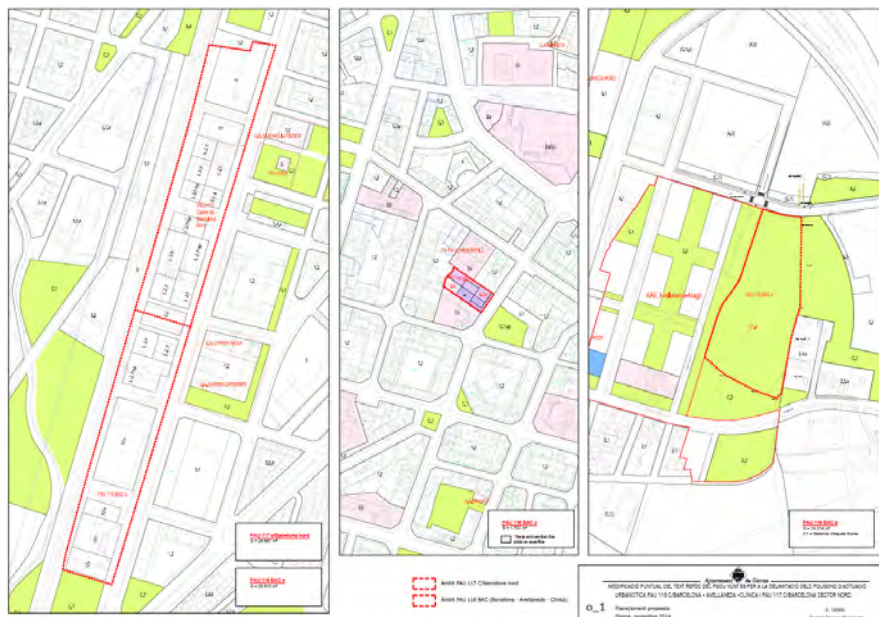
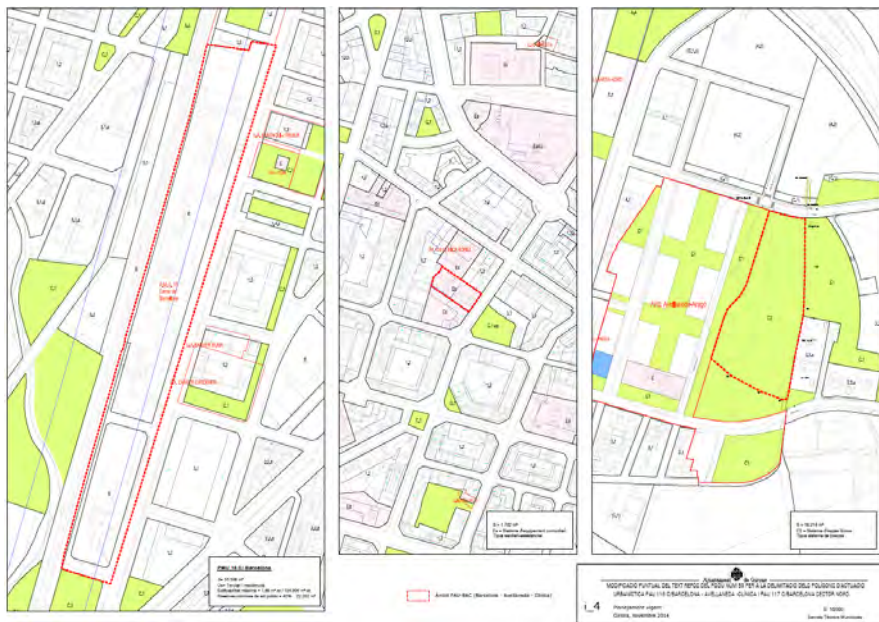

Modificació puntual del text refós del PGOU núm. 60 eliminació de la UA Tomàs Mieres 3

Situació i àmbit:

La modificació se situa al barri de l'Eixample Nord, dins l'illa definida pels carrers Santa Eugènia, Tomàs Mieres i Ferran Puig. Inclou de NE a SO, les parcel·les cadastrals 5080916 (av. Sta. Eugènia 20), 5080917 (Av. Sta. Eugènia 22:), 5080918 (av. Sta. Eugènia 24) i 5080919 (av. Sta. Eugènia 26) així com els terrenys municipals entre les façanes posteriors i el viaducte, obtinguts per expropiació a RENFE.

La superfície total de l'àmbit la modificació és de 641 m².

Àmbit de la suspensió de llicències:

Àmbit de la modificació puntual del text refós del PGOU número60

Abast de la suspensió:

Se suspèn l'atorgament de llicències d'edificació, reforma o rehabilitació i d'altres autoritzacions municipals connexes establertes per la legislació sectorial, excepte les llicències fonamentades en el règim vigent que siguin compatibles amb les determinacions del nou planejament inicialment aprovat, en el cas que, per la naturalesa dels canvis proposats, no es posi en risc l'aplicació del nou planejament, una vegada definitivament aprovat. Aquest termini serà d'un any, comptat des de la publicació de l'acord d'aprovació inicial i de suspensió.

Abast de la modificació:

El seu objecte és, establir l'execució de l'ordenació del PGOU, que comporta la obtenció del sòl afectat de vialitat i la seva urbanització com a actuació aïllada. Amb aquesta finalitat s'elimina la delimitació del PA 25 Tomàs Mieres 3 del plànol d'ordenació del sòl urbà i es deixa sense efecte la fitxa corresponent de l'annex normatiu de desenvolupament i execució en sòl urbà del PGOU vigent.

Proposta de modificació:

Per tal d'assolir els objectius assenyalats es proposa una modificació puntual que elimina la unitat de gestió sense alterar l'ordenació del planejament, de forma que l'execució del planejament en l'àmbit de la modificació, pel que fa als sistemes (la citada alineació del carrer Tomàs Mieres) tindrà la naturalesa d'actuació aïllada.

Es justifica la no viabilitat econòmica de l'actual UA Tomàs Mieres 3 en base a un informe – valoració encarregat expressament i la sostenibilitat de l'actuació En relació amb les finances municipals a l'informe de sostenibilitat econòmica.

Així mateix, l'actuació aïllada permet iniciar l'expropiació de les edificacions en mal estat i l'adequació dels terrenys immediatament de l'aprovació d'aquest document. Pel que fa a les altres dues, en més bon estat i ocupades per activitats i habitatges, el PGOU els atorga una edificabilitat notablement superior a l'existent. Per tant, la materialització de l'increment de sostre per part dels propietaris (substitució de l'edificació o remunta) suposarà la cessió dels terrenys qualificats de sistema viari i la seva urbanització per tal de què les finques adquireixin la condició de solar.

Fitxa tècnica

Estat del projecte i data Aprovació inicial Ple 13/10/2014

Autor del projecte Servei de Planejament i Gestió

Promotor Ajuntament de Girona



Ajuntament de Girona
MODIFICACIÓ PUNTUAL DEL TR DEL PGOU NÚM. 60 ELIMINACIÓ U.A. TOMÁS MERES 3
1/2000
Sèrie de Plans Municipals

i-6a PLANEJAMENT VIGENT. ESTRUCTURA
GIRONA, SETEMBRE 2014

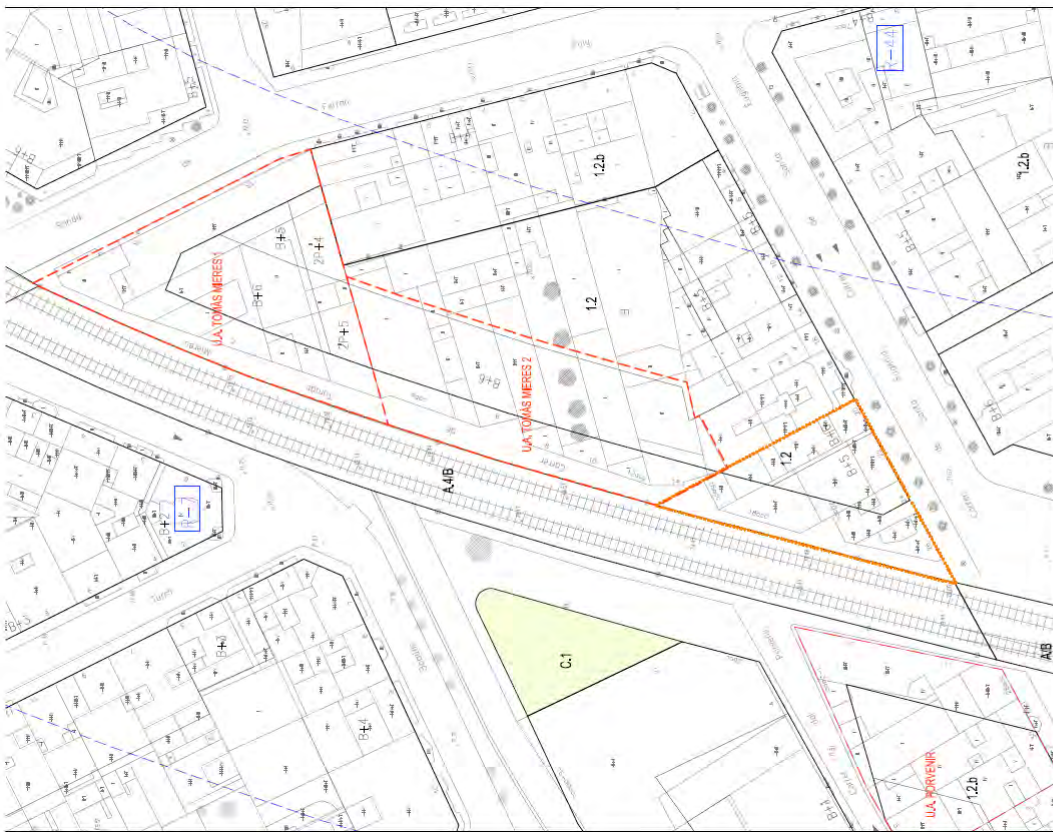

Ajuntament de Girona
MODIFICACIÓ PUNTUAL DEL TR DEL PGOU NÚM. 60 ELIMINACIÓ U.A. TOMÁS MERES 3
1/500
Sèrie de Plans Municipals

i-7 PLANEJAMENT PROPOSTA
GIRONA, SETEMBRE 2014

Pla de millora urbana Clínica quirúrgica Onyar

Situació i àmbit:

L'àmbit coincideix amb la parcel·la qualificada com a E.s (sistema general d'equipaments sanitari-assistencial). La parcel·la queda establerta principalment mitjançant els seus edificis consolidats, al llarg del carrer de les Heroïnes de Santa Bàrbara núm. 6, cantonada sud-est amb el carrer del riu Onyar i fent front mitjançant una cua de parcel·la amb el carrer del Carme, passeig a la vora del riu Onyar. La superfície total de l'àmbit és de 1.671 m².

Àmbit de la suspensió de llicències:

Àmbit del PMU Clínica quirúrgica Onyar

Abast de la suspensió:

Se suspèn l'atorgament de llicències d'edificació, reforma o rehabilitació i d'altres autoritzacions municipals connexes establertes per la legislació sectorial, excepte les llicències fonamentades en el règim vigent que siguin compatibles amb les determinacions del nou planejament inicialment aprovat, en el cas que, per la naturalesa dels canvis proposats, no es posi en risc l'aplicació del nou planejament, una vegada definitivament aprovat. Aquest termini serà d'un any, comptat des de la publicació de l'acord d'aprovació inicial i de suspensió.

Abast del PMU:

La nova ordenació es defineix a través de dos conceptes diferenciats: l'edificabilitat i els cossos sortints cap a pati interior d'illa. Ambdós paràmetres busquen i plantegen en tot moment, millors garanties d'implantació que les proposades en el PGOU.

Objectius i criteris del PMU:

- Reconèixer les edificacions actuals de l'equipament socio-sanitari, en tant que responen a les necessitats d'ús de l'activitat que s'hi desenvolupa.
- Reconèixer els elements catalogats d'interès públic i patrimonial, preservant-los-hi sentit.
- Reconèixer el desajustament entre la realitat edificada i els límits edificables vigents i la seva proporció d'irregularitat.
- Ajustar les condicions de l'ordenació volumètrica i de l'edificació que, reconeixent la realitat de l'ús de l'activitat i les necessitats fetes paleses, facin compatibles les actuals edificacions, atenent als petits desajustos urbanístics existents, amb la normativa urbanística que les ha de regular.
- Reconeixement de la volumetria relacionada amb les finques veïnes, per tal que la nova ordenació no alteri les condicions d'aquesta relació i minimitzi l'impacte del desenvolupament de l'activitat sanitària sobre aquestes finques.
- Reconèixer i adequar l'activitat a les condicions d'evacuació en cas d'incendi segons la normativa vigent.

Fitxa tècnica

Estat del projecte i data Aprovació definitiva Ple 08/09/14

Autor del projecte Servei de Planejament i Gestió

Promotor Ajuntament de Girona

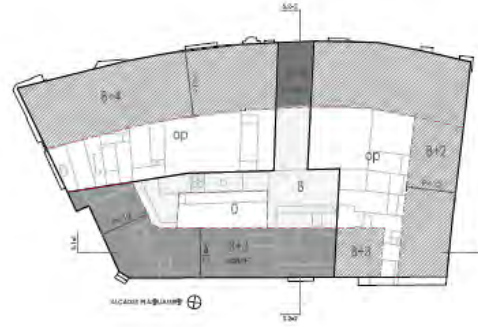
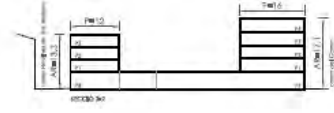
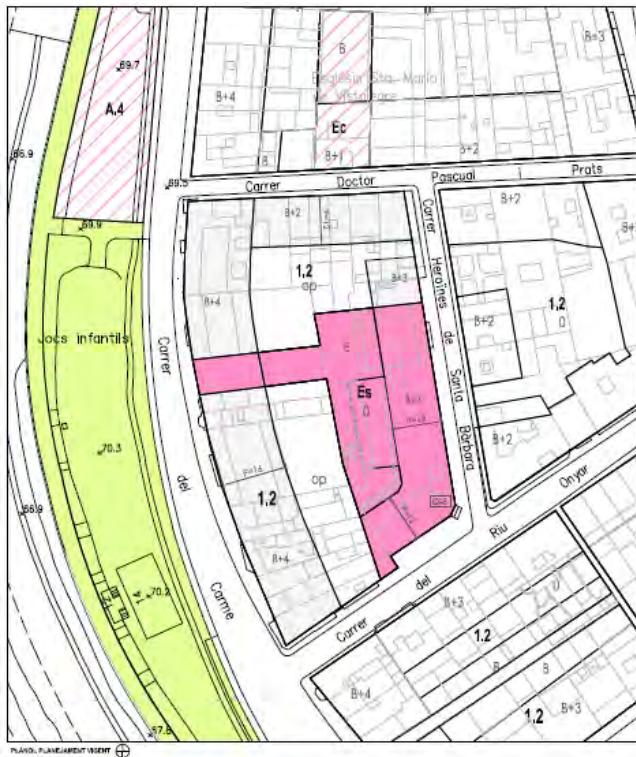

Pla de millora urbana d'ordenació de volums – Illa 2 del Parador del Güell

Situació i àmbit:

L'àmbit correspon a l'illa 2 del sector Parador del Güell. L'illa 2 queda compresa entre l'Avinguda Josep Tarradellas i els carrers Poble Saharai, Carles Vivó i Siqués i Jaume Faixó i Fusellas. La superfície d'actuació és de 7.076 m².

Àmbit de la suspensió de llicències:

Àmbit del PMU Parador del Güell, illa 2.

Abast de la suspensió:

Se suspèn l'atorgament de llicències d'edificació, reforma o rehabilitació i d'altres autoritzacions municipals connexes establertes per la legislació sectorial, excepte les llicències fonamentades en el règim vigent que siguin compatibles amb les determinacions del nou planejament inicialment aprovat, en el cas que, per la naturalesa dels canvis proposats, no es posi en risc l'aplicació del nou planejament, una vegada definitivament aprovat. Aquest termini serà d'un any, comptat des de la publicació de l'acord d'aprovació inicial i de suspensió.

Abast del PMU:

Té per objecte, en sòl urbà consolidat, la parcel·lació d'aquesta illa en dues parcel·les i establir, al mateix temps, l'ordenació de volums en cadascuna d'elles.

Objectius i criteris del PMU:

- Establir la divisió de la parcel·la corresponent a l'illa 2 del Sector Parador del Güell, en dues parcel·les de superfície mínima 2.500 m².
- Establir l'ordenació de volums edificatoris en cada una d'elles.
- Regular els paràmetres edificatoris que donin lloc a l'esmentada ordenació de volums, assignant les edificabilitats pròpies o traspassades fins assolir l'edificabilitat màxima resultant que es pugui esgotar segons ocupació, alçada reguladora i altres paràmetres d'aplicació de la zona.
- En qualsevol cas, donar compliment a les determinacions establertes a l'article 214 modificat del PGOU per procedir a la dita parcel·lació i ordenació de volums, amb justificació del mateix.

Fitxa tècnica

Estat del projecte i data Aprovació inicial Junta de Govern Local 24/10/14

Autor del projecte Falcó Huguet arquitectes

Promotor Propietaris proindivís illa 2



MODIFICACIÓ PUNTUAL DEL PDUU I MAJ. SUPLENIR LA MODIFICACIÓ AL PDUU D'ELS SECTORS
0_1C - C/ J. TARRADÉS, ACCÉS PARC. I MAJ. DE BARR. DE DOMINI I PARC. DEL CARRER
Escala: 1:5000
Data: 14/06/2014

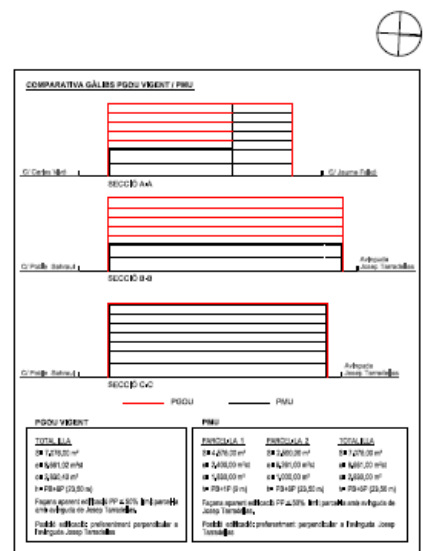
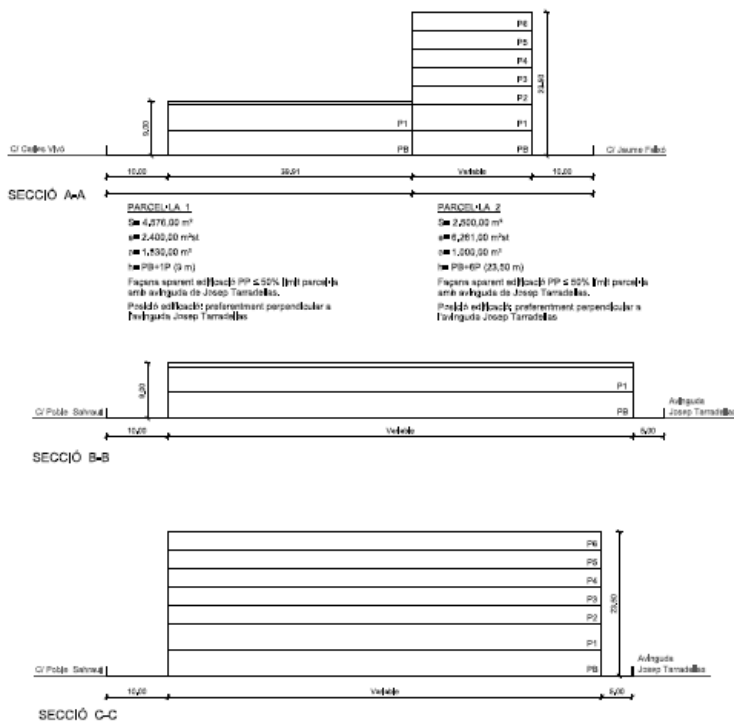

Pla Especial del nou edifici d'assecat de cafè a la fàbrica Nestlé

Situació i àmbit:

L'àmbit d'aquest Pla especial urbanístic està ubicat, tal com consta a la seva documentació gràfica, dins de les instal·lacions de la fàbrica de Nestlé situada dins del polígon industrial de Torroella, just a tocar, per la franja nord, amb el polígon del sector Polter. Es situa just a l'est de l'autopista AP-7, al sud de la carretera GI-531 (Sant Gregori) i a la vora nord del riu Ter.

La superfície total de l'àmbit del pla especial urbanístic és de 15,93 hectàrees

Àmbit de la suspensió de llicències:

L'àmbit de la suspensió és el del sector delimitat pel PEU en els plànols d'ordenació.

Abast de la suspensió:

Se suspèn l'atorgament de llicències d'edificació, reforma o rehabilitació i d'altres autoritzacions municipals connexes establertes per la legislació sectorial, excepte les llicències fonamentades en el règim vigent que siguin compatibles amb les determinacions del nou planejament inicialment aprovat, en el cas que, per la naturalesa dels canvis proposats, no es posi en risc l'aplicació del nou planejament, una vegada definitivament aprovat. Aquest termini serà d'un any, comptat des de la publicació de l'acord d'aprovació inicial i de suspensió.

Abast del PMU:

Se suspèn l'atorgament de llicències d'edificació, reforma o rehabilitació i d'altres autoritzacions municipals connexes establertes per la legislació sectorial, excepte les llicències fonamentades en el règim vigent que siguin compatibles amb les determinacions del nou planejament inicialment aprovat, en el cas que, per la naturalesa dels canvis proposats, no es posi en risc l'aplicació del nou planejament, una vegada definitivament aprovat. Aquest termini serà d'un any, comptat des de la publicació de l'acord d'aprovació inicial i de suspensió.

Objectius i criteris del PE:

Augmentar l'alçada màxima d'edificabilitat permesa per el Pla general de Girona per a aquesta zona a 50m. per construir el nou edifici d'assecat de cafè (línia 3).

Fitxa tècnica

Estat del projecte i data Aprovació definitiva CTU 22/07/14

Autor del projecte Idom

Promotor Nestlé España SA

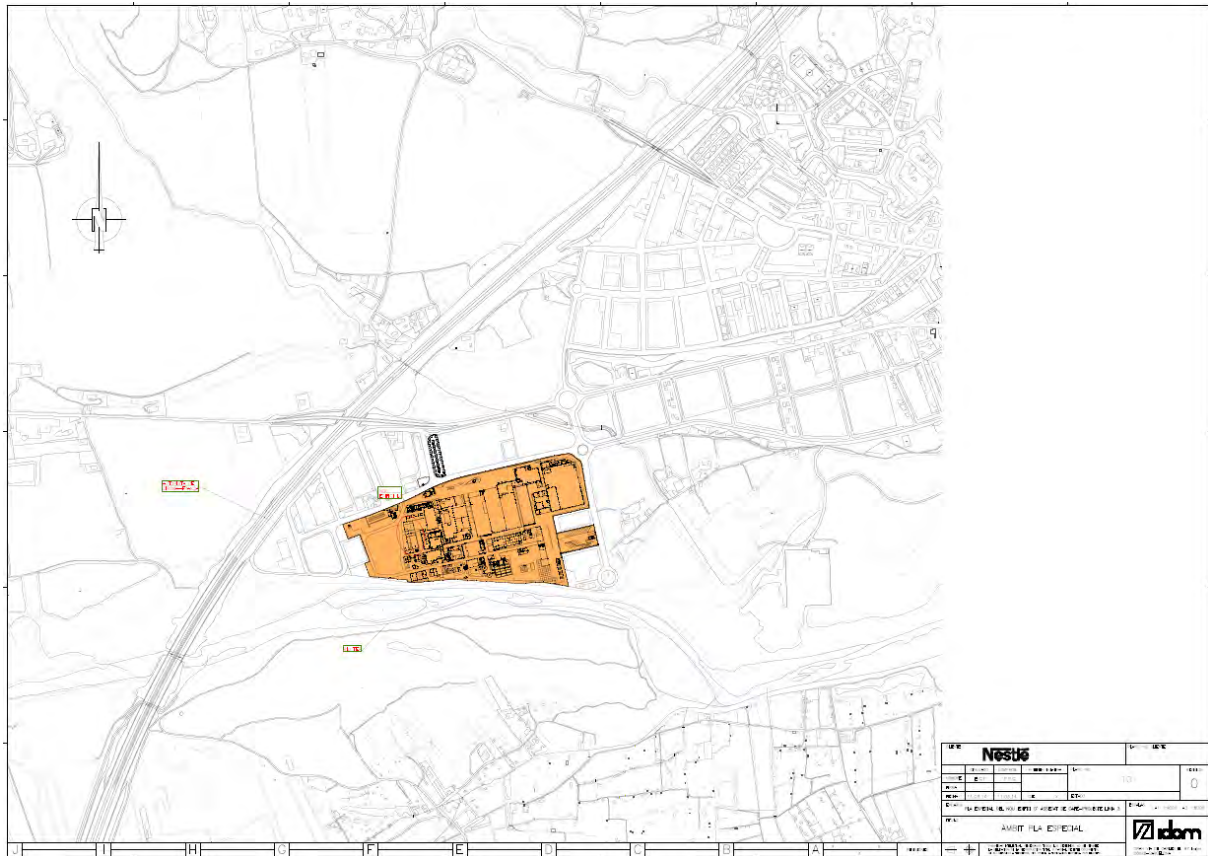

Pla Especial de la Devesa

Situació i àmbit:

El seu àmbit és el delimitat als plànols i correspon al Parc de la Devesa i els espais que el relacionen amb els espais fluvials que hi llisten i a la connexió amb la ciutat.

En relació als espais fluvials, l'àmbit incorpora el passeig perimetral del riu Ter entre l'aiguabarreig amb el riu Güell i el riu Onyar, així com la vora del riu Onyar fins l'estrep del pont del ferrocarril.

En relació amb la ciutat, l'àmbit incorpora els accessos al Parc des del carrer Caterina Albert, des de la Rotonda de la Devesa, des de la Rotonda del Rellotge, així com els carrers que donen façana com són el Passeig de la Devesa i bona part del carrer Güell.

La superfície total de l'àmbit és de 416.273,99 m².

Àmbit de la suspensió de llicències:

L'àmbit de la suspensió és el del sector delimitat pel PEU en els plànols d'ordenació.

Abast de la suspensió:

Se suspèn l'atorgament de llicències d'edificació, reforma o rehabilitació i d'altres autoritzacions municipals connexes establertes per la legislació sectorial, excepte les llicències fonamentades en el règim vigent que siguin compatibles amb les determinacions del nou planejament inicialment aprovat, en el cas que, per la naturalesa dels canvis proposats, no es posi en risc l'aplicació del nou planejament, una vegada definitivament aprovat. Aquest termini serà d'un any, comptat des de la publicació de l'acord d'aprovació inicial i de suspensió.

Objectius i criteris del PE:

La Devesa és un parc urbà que acull diferents usos, amb més o menys intensitat i, per tant, amb una major o menor compatibilitat respecte l'estructura actual. Aquests usos generen tensions, especialment en relació amb la protecció de l'arbrat, amb ocupacions sovint inapropiades i comportant una apropiació de l'espai que roman, fins i tot quan no hi són.

En qualsevol cas es requereix:

- Regular els usos permanents i periòdics
- Treure l'aparcament del parc
- Incrementar l'accessibilitat del parc per a usos de lleure quotidians
- Reflexionar sobre la idoneïtat o no dels diferents usos periòdics o puntuals i, si s'opta per mantenir-los:
 - Recolzar-los sobre la xarxa d'avingudes i espais més extensos sense vegetació
 - Respectar una distància mínima de 4 metres a l'arbrat
 - Resoldre els usos puntuals de pernoctació i acampada al parc
 - Adaptar usos a la funció de parc urbà

Fitxa tècnica

Estat del projecte i data Aprovació inicial Avanç Junta de Govern Local 12/12/14

Autor del projecte	Servei de Planejament i llicències
Promotor	Ajuntament de Girona

Delimitació de la trama urbana consolidada supramunicipal conjunta amb els municipis de Sarrià de Ter, Fornells, Vilablareix i Salt

Arran de la petició formulada a aquest Ajuntament, per diversos municipis de l'entorn de Girona, s'ha acordat sol·licitar a la Direcció General d'Urbanisme del Departament de Territori i Sostenibilitat de la Generalitat de Catalunya, la delimitació d'una trama urbana supramunicipal conjunta que abasti, a més de Girona, els municipis de Salt, Vilablareix, Fornells de la Selva i Sarrià de Ter.

Realitzada la sol·licitud s'està elaborant la corresponent memòria i documentació pertinent per dur a terme la seva tramitació i culminació.

Així mateix, s'ha subscrit un protocol amb els municipis esmentats anteriorment, amb la finalitat de crear una entitat urbanística especial per a la creació d'una futura àrea metropolitana estratègica del Gironès, i que tindrà com objectiu principal, la planificació urbanística que afecti als interessos comuns dels respectius municipis, conformada pel conjunt dels seus territoris que integren els terme municipals dels repetits ajuntaments de Girona, Salt, Fornells de la Selva, Vilablareix i Sarrià de Ter.

Fitxa tècnica

**Protocol i sol·licitud
TUCSupramunicipal**

Aprovació per Junta de Govern Local en data 19/12/2014

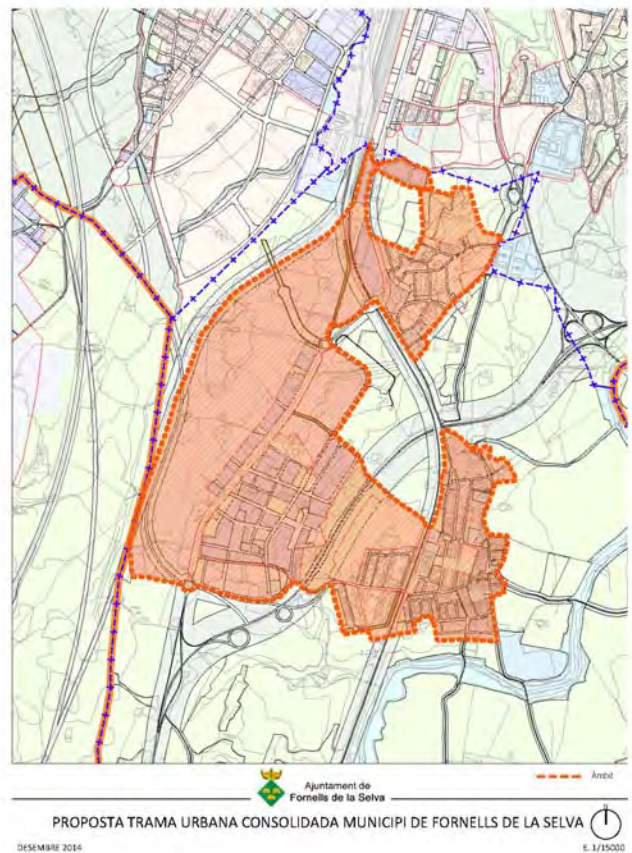
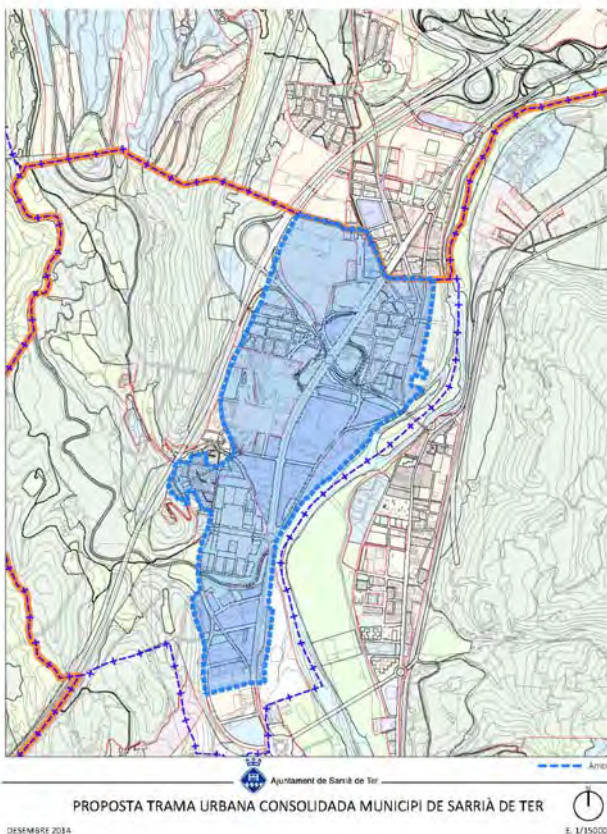

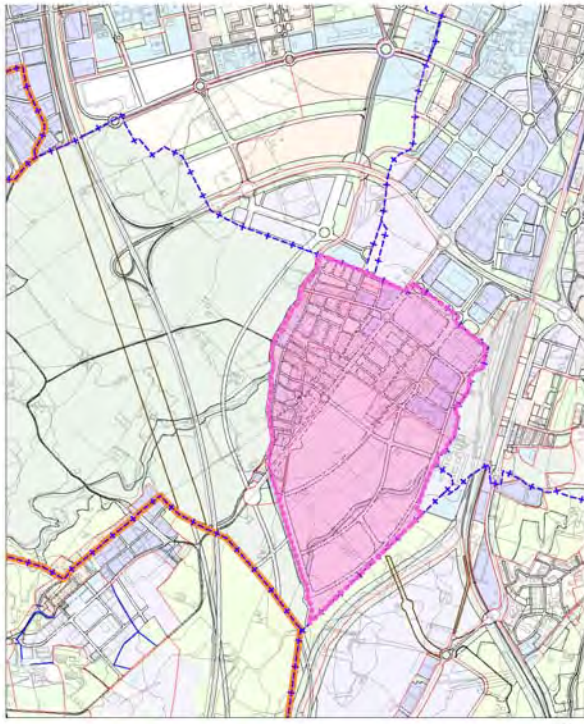

Ajuntament de Vilablareix
PROPOSTA TRAMA URBANA CONSOLIDADA MUNICIPI DE VILABLAREIX
DESEMBRE 2014
E. 1/15000

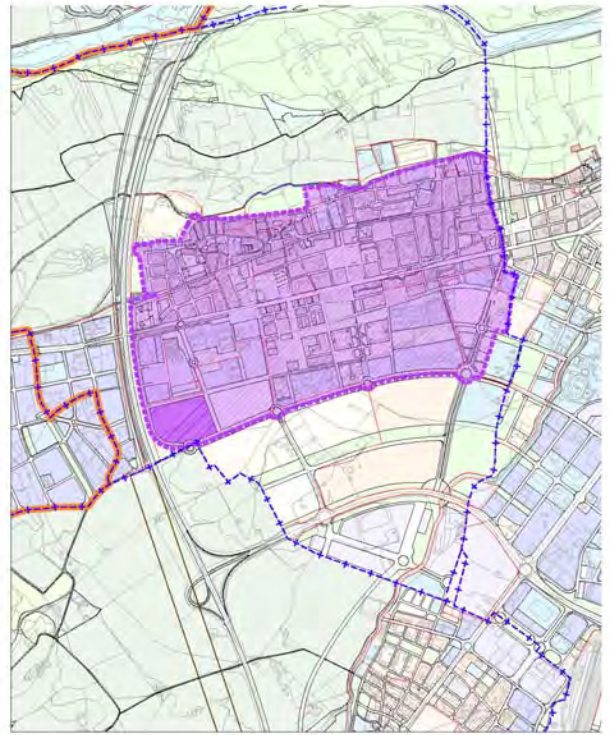

Ajuntament de Salt
PROPOSTA TRAMA URBANA CONSOLIDADA MUNICIPI DE SALT
DESEMBRE 2014
E. 1/15000

4.4. Subvencions

En relació directa a l'execució de determinats projectes hi trobem la gestió de les subvencions concedides, especialment dins el programa del Pla Únic d'obres i Serveis de Catalunya, de la Generalitat de Catalunya (PUOSC).

La correcta justificació de les subvencions, requereix un treball de màxim rigor, des del moment en que s'inicien els tràmits fins a la total realització de les obres, control de totes i cadascuna de les actuacions que es realitzen i que han de ser objecte de justificació posterior; és a dir, acreditació i justificació dels treballs executats, dels costos respecte de la subvenció atorgada, i compliment estricte de terminis, els quals, en moltes ocasions, en tractar-se de programes plurianuals requereixen un seguiment durant un llarg període de temps.

Subvenció PUOSC 2008-2012

Projecte d'accessos al nou Pont del Ter

Data d'adjudicació: 10/12/2013

Obres subvencionades

Projecte D'urbanització de L'encreuament de l'avinguda de Josep Tarradellas i Joan amb el carrer de l'Illa de Fuerteventura:

Aprovació definitiva: Decret de l'Alcaldia 22/05/2012

Pressupost de licitació: 296.189,77 € IVA inclòs

Subvenció atorgada: 76.155,98 €

Projecte de Connexió Provisional del Nou Pont Sobre el Riu Ter i la Rotonda de l'avinguda de França:

Aprovació definitiva: Decret de l'Alcaldia 22/05/2012

Pressupost de licitació: 204.858,42 € IVA inclòs

Subvenció atorgada: 52.672,96 €

Entitat subvencionadora: Programa General inclòs al PUOSC 2008-2012 de la Generalitat de Catalunya. Departament de Governació i Relacions Institucionals. Anualitat 2012

Import total subvenció: 128.828,94 €

Estat subvenció: en tràmit de justificació.

Detall dels projectes

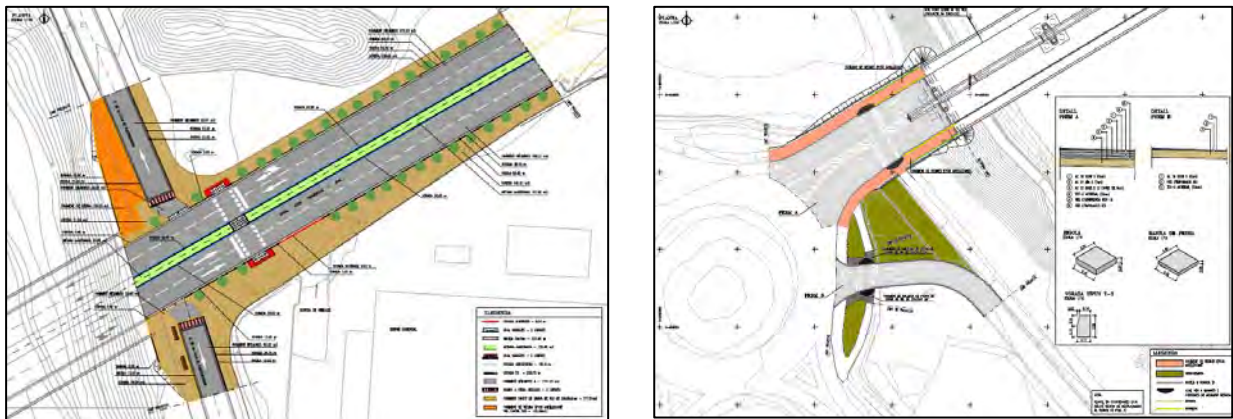

Subvenció Pla Especial d'inversions sostenibles, Diputació de Girona

Obres generals i de les instal·lacions d'aigua potable dels accessos al nou pont del Ter

Data d'adjudicació: 10/12/2013

Obres subvencionades

Import total subvenció: 514.150,00 €

Estat subvenció: en tràmit de justificació.

4.5. Programa de gestió patrimonial

S'han realitzat 59 propostes d'alta de béns i millores inventariables amb el programa de gestió patrimonial (GPA).

4.6. Gestió pressupostària

Íntimament lligat a tot l'exposat, es troba la part econòmica que permet l'execució material dels projectes. El mateix equip administratiu porta a terme un exhaustiu control econòmic de les diferents partides pressupostàries assignades a l'Àrea, així com d'aquelles que, tot i estar assignades a d'altres Departaments des del punt de vista pressupostari, en realitat estan abocades a finançar actuacions bàsicament d'edificació, tant per la posta en funcionament de nous equipaments municipals (pavellons, centres cívics, etc.), com per la rehabilitació, recuperació, o transformació dels existents.

L'anterior control permet a més, poder conèixer l'estat econòmic referit a totes aquestes actuacions, en tot moment, i complir amb els objectius polítics marcats, a fi de donar resposta a qualsevol demanda de la ciutadania, tant directament a través de l'Àrea d'Urbanisme, com a través d'altres departaments del propi Ajuntament (esports, cultura, ensenyament, etc.)

4.7. Servei d'Obres i Projectes

El Servei d'Obres i Projectes està format pels col·lectius de l'Oficina de Projectes, formada íntegrament per arquitectes i delineants, pels de l'Oficina tècnica d'enginyeria formada especialment per enginyers i pels de l'Oficina de Control de projectes i obres, formada exclusivament per arquitectes tècnics.

El Servei de Projectes de l'Àrea d'Urbanisme i Activitats té com objectiu principal la programació i gestió de les obres que l'Ajuntament promou referides als espais públics, equipaments i edificis sota responsabilitat municipal. Aquestes obres són unes de nova planta, d'altres de reforma i d'altres de reparació. La funció bàsica del Servei d'Obres i Projectes és gestionar les obres de promoció municipal. N'hi ha d'altres però de menys abast, com les relacionades amb el control d'obres promogudes per d'altres administracions, o, en el cas d'algunes urbanitzacions, per promotors particulars.

Hi ha vegades que la intervenció del servei abasta tot el procés, des de la redacció del projecte fins la direcció i la recepció de les obres. D'altres vegades, però, des del propi servei, es gestiona la contractació externa d'alguna de les fases, de la redacció del projecte o de la direcció facultativa de les obres.

En aquest context les tasques del servei poden ser classificades en els següents grups:

Obres promogudes pel propi Ajuntament

- o Redacció de projectes
- o Direcció d'obres
- o Seguiment dels encàrrecs a l'exterior de la redacció de projectes
- o Seguiment dels encàrrecs a l'exterior de la direcció d'obres
- o Preparació de licitacions d'obres
- o Preparació de liquidacions i recepcions d'obres

Obres promogudes per d'altres institucions o per particulars

- o Seguiment de la redacció dels projectes
- o Seguiment de la direcció d'obres
- o Si s'escau, acceptació de les obres

D'entre les obres de promoció municipal, a grans trets, n'hi ha de dos tipus: les d'edificació i les d'urbanització.

Al primer grup hi són les de construcció de nous edificis, les de reforma o ampliació d'edificis existents i, òbviament també, les de manteniment de tots aquests edificis.

Al segon grup pertanyen, les obres d'urbanització ex novo d'espais públics, carrers, places, jardins, parcs, etc., les de reforma de les urbanitzacions existents a aquests espais i les corresponents de manteniment.

L'objecte de les obres relacionades amb l'edificació és el parc edificat de titularitat municipal: edificis administratius, centres cívics, socials i culturals, biblioteques, museus, escoles de primària, escoles bressol, mercats, dispensaris, museus, cementiris, casernes de policia, magatzems i tallers, poliesportius, piscines, camps de futbol i d'altres instal·lacions esportives, teatres, auditoris, serveis

tècnics, etc, un total de més de 100 edificis respecte als quals els seus responsables hi projecten molt sovint, i cada vegada més, reformes per tal d'adaptar-los als requisits de cada moment.

L'objecte de les obres d'urbanització és encara més ampli: tots els carrers, places, jardins, parcs i espais públics de la ciutat i les seves xarxes de serveis amb algunes, com les de sanejament, aigua potable, enllumenat públic i fibra òptica, de titularitat municipal. També s'inclou la gestió del corresponent mobiliari urbà.

Així, hi ha hagut, en primer lloc un notable increment del parc d'edificis i urbanitzacions a mantenir i, a més a més, per part dels seus responsables, una major exigència d'atenció. El manteniment de les escoles bressol i de primària es feia abans des de l'àrea de cultura. Ara es fa des del servei de projectes.

La posada en funcionament de nous mecanismes de participació ciutadana complica notablement la tasca tècnica del servei. Cal fer múltiples valoracions, mantenir contactes i treballar sota el control dels representants dels veïns.

Cal mantenir contactes amb gairebé totes les regidories i departaments de l'Ajuntament. Arriben centenars de peticions de les coses més dispars a través del gestor de tasques i, també, des de la bústia de suggeriments dels ciutadans. Cal, almenys, contestar-les totes.

S'afegeix també a aquest Servei les conseqüències de les obres de restitució dels sectors afectats pel tren d'alta velocitat. Abans hi havia, fora del servei de Projectes i Obres, una oficina dedicada en exclusiva a aquesta qüestió. Ara, a la fase d'acabats, quan es requereix una intervenció més ferma de l'Ajuntament en aquestes obres de restitució, des del servei, aquesta és desenvolupada com una tasca més per alguns tècnics.

4.7.1. Oficina de Projectes

Projecte d'Espai Formatiu Rosaleda

Descripció:

L'objecte del projecte és la reforma de la banda dreta de l'edifici per a convertir-lo en un espai formatiu amb la particularitat de fer un accés directe als jardins de la Devesa.

La intervenció que es preveu, es situa majoritàriament a l'interior de l'edifici, es basa en la redistribució dels espais existents per a facilitar el programa general de l'Espai Formatiu Rosaleda, amb la disposició de les instal·lacions bàsiques d'acord amb la normativa vigent. També contempla la modificació parcial de la configuració de la façana nord i sud del mateix.

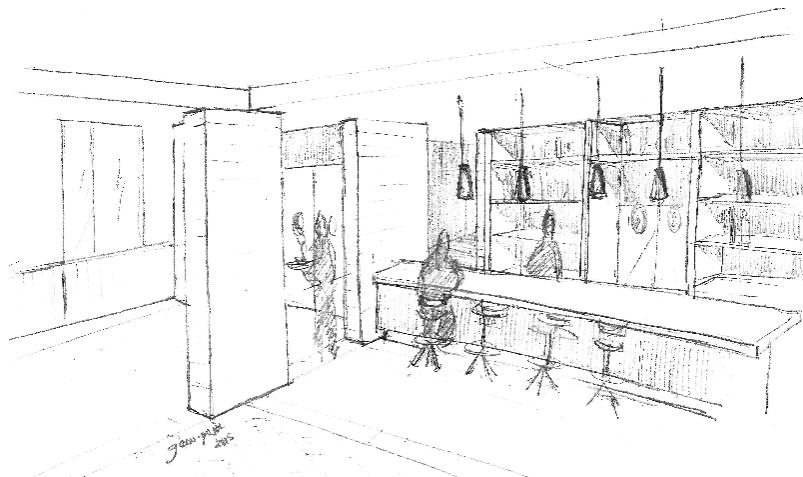



Fitxa tècnica

Emplaçament	La Devesa
Superfície	133,20m ² .
Pressupost	152.325,96 €
Estat del projecte i data	Aprovat 16/01/2015, En procés de licitació
Autor del projecte	Servei de Projectes · Joaquim Roura Poch
Promotor	Ajuntament de Girona

Aparcament a l'avinguda de Montilivi

A la part superior de l'Avinguda de Montilivi, just davant de l'Estadi municipal de Montilivi, hi havia una explanada sense pavimentar que era usada habitualment com aparcament de vehicles de la zona universitària i puntualment com a aparcament dels serveis vinculats a la gestió de l'activitat esportiva que es du a terme a l'Estadi.

A fi i a efectes d'ordenar l'aparcament de vehicles de manera general i per qualsevol dels dos usos descrits es redacta el projecte d'urbanització de l'aparcament a l'avinguda de Montilivi.



Fitxa tècnica

Emplaçament	Avinguda de Montilivi, s/n
Superfície	2.000 m ²
Pressupost	118.217,00 €
Estat del projecte i data	Obra acabada el 7 de febrer de 2014
Autor del projecte	Servei de Projectes · Joaquim Roura
Promotor	Ajuntament de Girona

Reforma dels baixos de la Casa Masó (obra civil)

Quan, fa uns anys, va adequar-se la Casa Masó com a seu de la Fundació Rafael Masó, es deixà fora de l'àmbit d'actuació el local dret dels baixos perquè, aleshores, era ocupat per un llogater que hi tenia un comerç. Finalment, però, el local resta a lliure disposició de la Fundació i aquesta vol destinar-lo, preferentment, a sala d'exposicions amb un accés directe des del carrer i un altre des dels espais de recepció ja condicionats a la mateixa planta baixa.

L'operació semblava senzilla però no ho resultà tant. En primer lloc perquè la nova sala ha de disposar de totes les instal·lacions pròpies d'un espai d'aquestes característiques: regulació estricta de temperatura i humitat, xarxa informàtica, ventilació, il·luminació de qualitat... i totes aquestes instal·lacions són especialment problemàtiques a un edifici protegit i d'aquestes característiques. En segon lloc calia suprimir barreres arquitectòniques a l'accés des del carrer. El projecte inclou l'obra civil corresponent i, òbviament, la reforma del local amb nous paviments, paraments i cel-rasos adaptats a les característiques d'aquesta del nou ús..

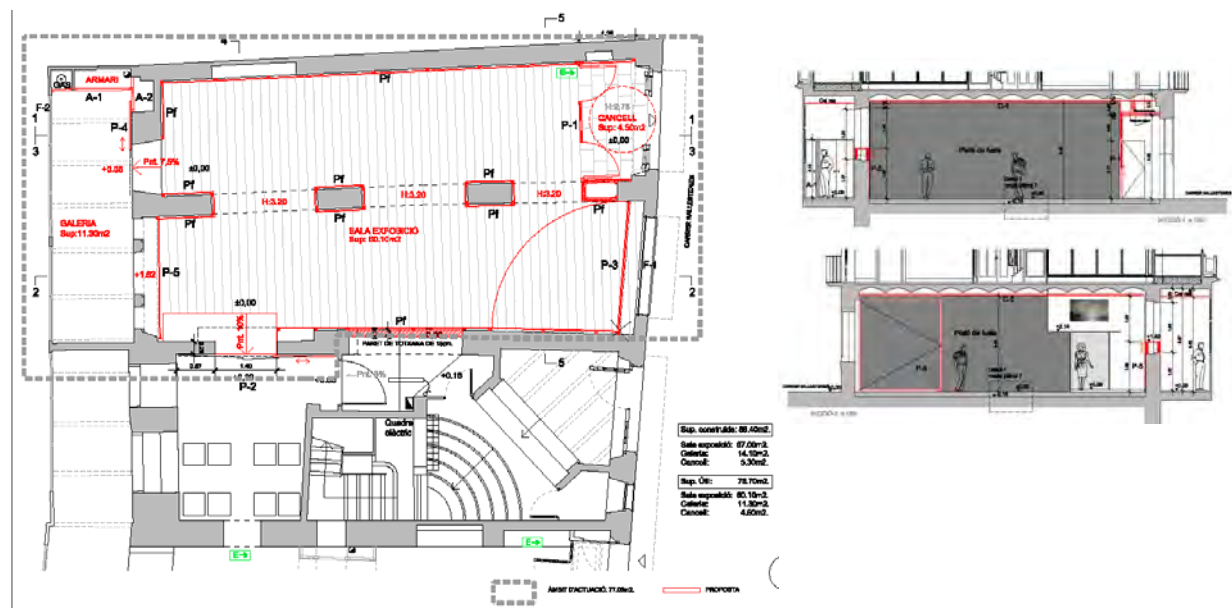

Fitxa tècnica

Emplaçament	Ballesteries, 29
Superfície	86,40 m ²
Pressupost	60.388,72 m ²
Estat del projecte i data	Obra acabada, 10/06/2014
Autor del projecte	Servei de projectes- Carles Lloret
Promotor	Ajuntament de Girona

Obra civil del condicionament de l'antiga Agència Gómez

L'Ajuntament disposa, en situació d'arrendament, del local de l'antiga Agència Gómez. És un local catalogat com d'interès arquitectònic. Aquest interès, però, es concentra bàsicament a una sala, la de l'antic accés al públic de l'agència on hi ha uns antics calaixos, força interessants, per a la classificació, per poblacions, de la documentació. El interès de l'Ajuntament és d'instal·lar-hi unes oficines d'atenció al públic de l'àrea municipal d'Ensenyament. Aquesta instal·lació ha de fer-se, però, sense ocupar la sala dels calaixos que, amb un accés independent, podrà museïtzar-se i ser objecte de visites sense alterar el funcionament de l'oficina.

El local, ja sense la sala dels calaixos, disposa de dos accessos, un des del carrer Ciutadans i l'altra des del carrer Ferreries Velles. En no poder-se modificar, pel seu interès arquitectònic, la façana del local a Ciutadans i en haver-hi en aquesta un graó d'accés, s'ha optat per mantenir-la tal qual i habilitar un segon accés, aquest al carrer Ferreries Velles, sense barreres arquitectòniques.

Atesa l'existència d'humitats al terra i a les parets i considerat el fet que es tracta d'un local de lloguer al qual s'hi ha de fer passar múltiples instal·lacions de clima, elèctriques i d'informàtica, s'ha optat per col·locar-hi segones pells sense gairebé alterar ni els mosaics del paviment ni els arreblandors i d'altres irregularitats dels malmesos parets i sostres. S'hi preveu un terra tècnic i trasdosats i cel·lasos de pladur per gairebé tot arreu.

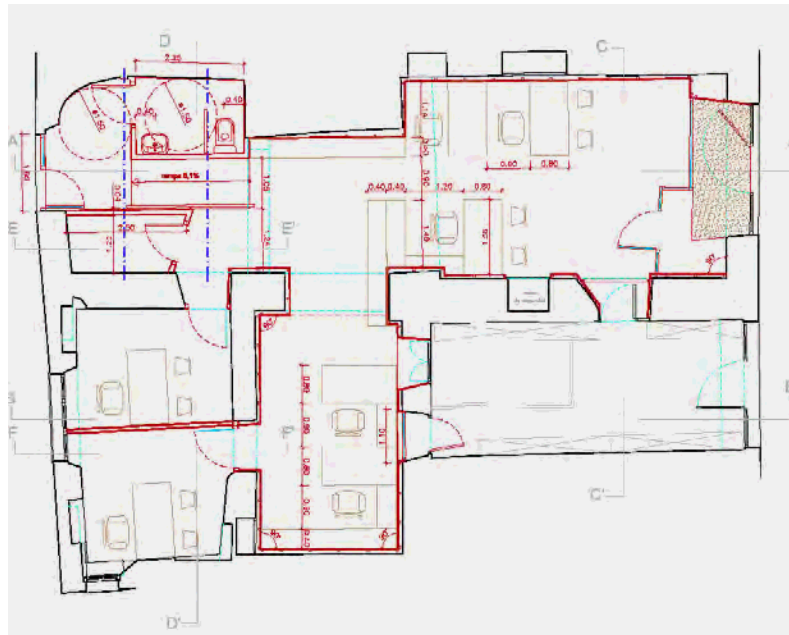

Fitxa tècnica

Emplaçament	Ciutadans, 2
Superfície	114,05 m ²
Pressupost	45.855,14 €
Estat del projecte i data	Obra acabada, 08/04/2014
Autor del projecte	Servei de Projectes · Carles Lloret
Promotor	Ajuntament de Girona

Condicionament de l'edifici de l'Aurora

L'edifici de l'Aurora s'aixeca al damunt del canal del mateix nom i forma part de les antigues instal·lacions d'aprofitament de l'energia hidràulica d'aquell. És una construcció bastant antiga inclosa dins del catàleg d'edificis protegits. Fins fa un parell d'anys, l'Ajuntament el tenia cedit a una entitat que sembla que hi tornarà quan s'hagin executat les obres objecte d'aquest projecte que, bàsicament, són les següents:

- Els serveis higiènics de l'edifici abocaven directament al medi. Es preveu de connectar-los a la xarxa de clavegueram mitjançant bombeig,
- Un tram de coberta estava en molt mal estat. Es preveu de refer-la.
- Es preveu, també, una millora de les condicions d'evacuació de l'edifici.

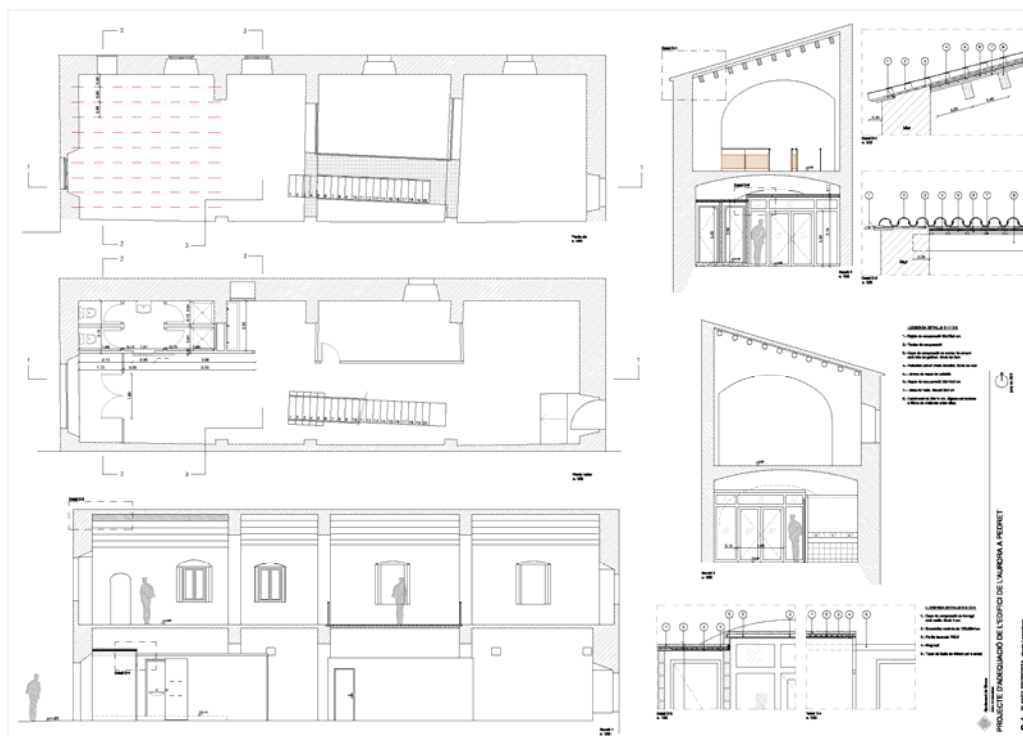

Fitxa tècnica

Emplaçament	Pedret
Superfície	198,30 m ²
Pressupost	81.975,46€, adjudicat per 49.004,90€
Estat del projecte i data	Obra acabada, 08/07/2014
Autor del projecte	Servei de Projectes · Carles Lloret
Promotor	Ajuntament de Girona

Cobriment de pista poliesportiva al pati de l'Escola del Pla de Girona

L'Ajuntament programa el cobriment d'algunes pistes poliesportives existents a diferents patis de les escoles públiques del centre. La intenció és doble: d'una banda millorar les condicions d'utilització de la pista per part dels propis usuaris de l'escola; d'altra, facilitar que aquestes pistes puguin ser també utilitzades pels veïns de la zona. En el cas de l'Escola del Pla de Girona, el projecte fou encarregat a l'arquitecte Ricard Turon Vich. Durant l'any 2013 s'ha procedit a aprovar-lo i a preparar la seva licitació.

El projecte preveu el cobriment de la pista amb una estructura metàl·lica diàfana encaixada al davant de les actuals grades. S'hi preveu la corresponent instal·lació d'enllumenat públic.



Fitxa tècnica

Emplaçament	Escola Pla de Girona
Superfície	1.322,50 m ²
Pressupost	223.797,61€
Estat del projecte i data	Projecte redactat. Aprovació i licitació.
Autor del projecte	Ricard Turon Vich, arquitecte
Promotor	Ajuntament de Girona

Construcció d'un nou pont sobre el riu Ter entre Sant Ponç i Pedret

Des de fa uns anys, el Ministeri de Foment promou la construcció d'un nou pont sobre el riu Ter entre els barris de Sant Ponç i Pedret / Pont Major. Segons el conveni en el seu dia signat entre el Ministeri i l'Ajuntament el primer ha de fer-se càrrec de la construcció estricta del pont i, el segon, dels serveis afectats i dels accessos des d'ambdues ribes.

Des del Servei de Projectes s'ha fet el seguiment de les obres. Ha calgut, per exemple, planificar el pas de xarxes d'aigua potable i gas pel pont. I s'ha hagut de planificar i adjudicar la col·locació de tubs per al futur pas d'altres serveis en substitució d'esteses aèries de diferents companyies elèctriques que actualment creuen el riu, línies de l'ADIF, FECSA-ENDESA i ELASA.

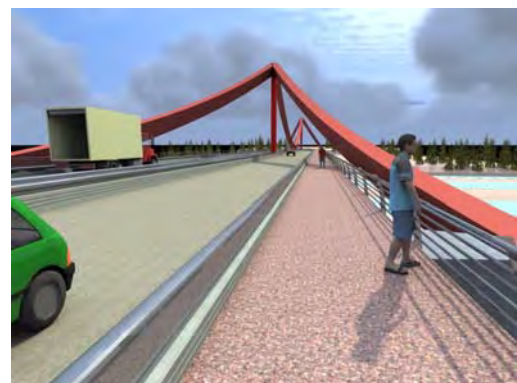

Fitxa tècnica

Emplaçament	Emili Grahit
Superfície	9.685,33 m2
Pressupost
Estat del projecte i data	Projecte redactat, aprovat i licitat. Obres en curs
Autor del projecte	PEDELTA. enginyeria
Promotor	Ministeri de Foment

Urbanització de la plaça del Pallol, fase 1

Un cop acabades les obres de construcció de l'estacionament soterrani procedeix la urbanització dels espais públics que en resulten al damunt.

El corresponent projecte d'urbanització ja havia estat redactat pels arquitectes Manel Bosch / Montserrat Nogués. El que s'ha fet és desglossar-ne una primera fase adaptada a les disponibilitats pressupostàries. Aquesta primera fase abasta el carrer Sant Josep i la plaça pròpiament dita i deixa per a una posterior actuació la part dels carrers Talarn i Nou del Teatre. El projecte inclou l'habilitació d'uns espais soterrats per a instal·lacions a la part més propera a l'edifici consistorial.

A l'àmbit afectat el projecte inclou els capítols habituals dels projectes d'urbanització: sanejament, aigua potable, pavimentacions i enllumenat públic.

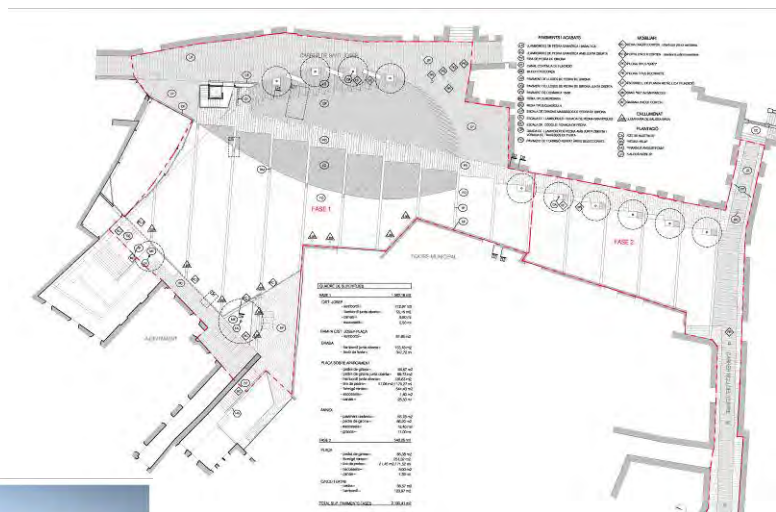

Fitxa tècnica

Emplaçament	Plaça del Pallol
Superfície	1.982,77 m2.
Pressupost	485.108,65 €
Estat del projecte i data	En execució
Autor del projecte	Manel Bosch / Montserrat Nogués / arquitectes
Promotor	Ajuntament de Girona

Millora de l'accessibilitat a l'entorn de Santa Llúcia

El promotor d'aquest projecte viu al núm. 12 del carrer de Santa Llúcia. Entre l'entrada de la casa i el carrer pròpiament dit hi ha una zona enjardinada de tal manera que l'accés de vianants a la casa ha de fer-se necessàriament per una escala. El projecte proposa de reformar l'enjardinament i de construir-hi una rampa adaptada que permeti el pas de persones amb cadira de rodes. El projecte beneficia també l'accessibilitat a d'altres cases del sector.

L'Ajuntament ha formalitzat un conveni amb el promotor de manera que, en tractar-se d'espais públics municipals, sigui l'Ajuntament qui executi les obres, òbviament, a càrrec del promotor.

El projecte tècnic ha estat encarregat pel promotor a l'arquitecte tècnic Lluís Sitjà. El projecte ha estat aprovat, licitat i adjudicat per l'Ajuntament. Les obres són a punt de començar.



Fitxa tècnica

Emplaçament	Carrer de Santa Llúcia
Superfície	318,50 m ²
Pressupost	24.470,80 €
Estat del projecte i data	Obra acabada, 22/01/2015
Autor del projecte	Lluís Sitjà Coll, arquitecte tècnic
Promotor	Albert Artigas Gou

Serveis higiènics a la plaça de Sant Domènec

L'Ajuntament proposa la construcció d'uns serveis higiènics públics a la Plaça Sant Domènec. És prou conegut el caràcter monumental de la plaça i, per tant, força delicats tant la decisió de l'emplaçament correcte com el propi disseny de les instal·lacions. Al final s'opta per situar-los integrats dins la tanca que limita la plaça per l'oest. Són dos serveis adaptats amb l'accés a través d'un petit pati al qual s'accedeix des de la plaça a través d'una porta reixada.

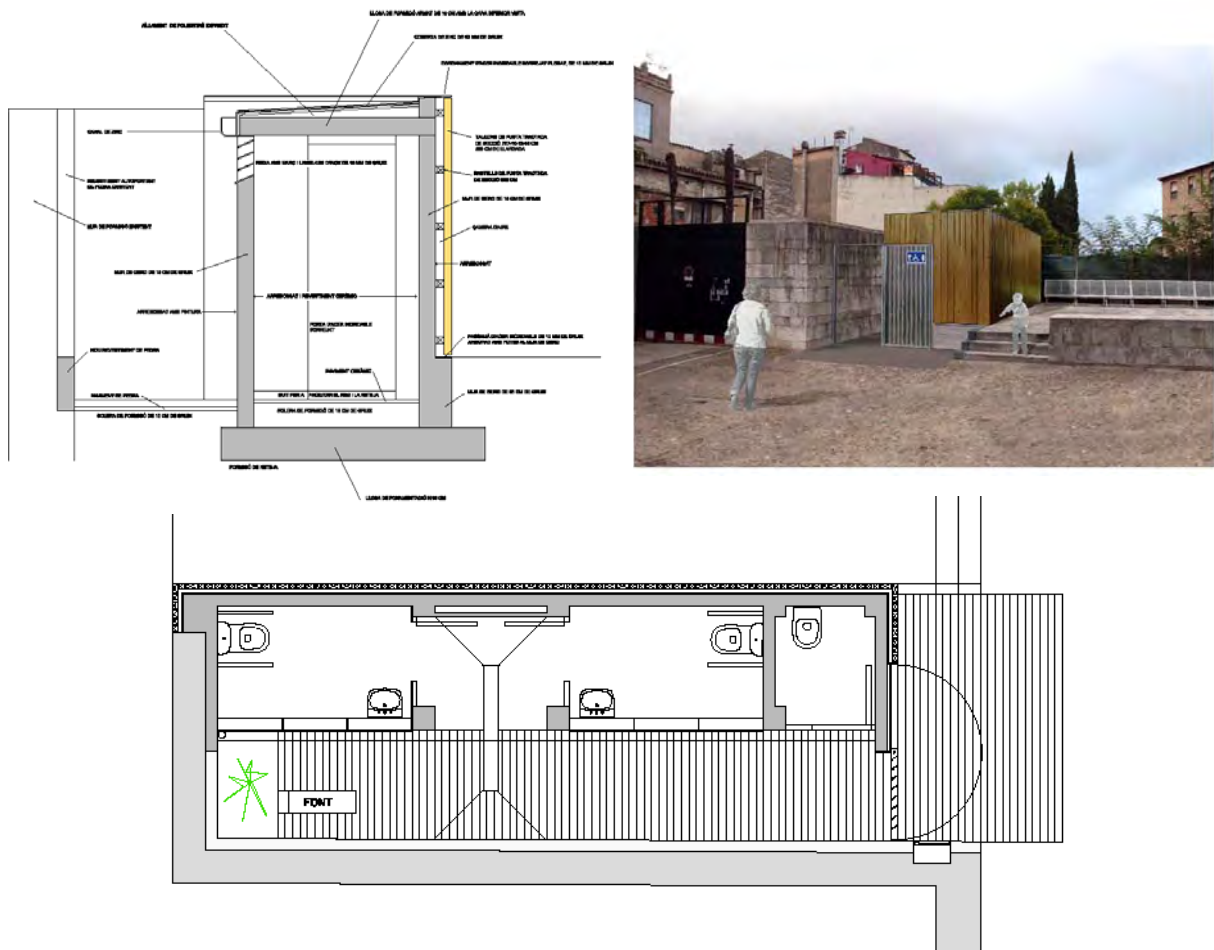

Fitxa tècnica

Emplaçament	Plaça Sant Domènec
Superfície	34,00 m ²
Pressupost	60.469,27 m ²
Estat del projecte i data	Projecte redactat pendent de licitació
Autor del projecte	Servei de Projectes · Carles Lloret
Promotor	Ajuntament de Girona

Urbanització dels espais del voltant de la nova biblioteca pública de l'Estat

Un cop acabades les obres de construcció de la nova biblioteca, s'ha de fer la urbanització dels espais públics de la corresponent Unitat d'Actuació. La urbanització ha de fer-se de forma conjunta entre l'Ajuntament de Girona i el Ministeri de Cultura com a propietaris de les parcel·les. Tant el Ministeri com l'Ajuntament han encarregat els corresponents projectes a l'equip d'arquitectes de l'edifici. Un cop aprovats per l'Ajuntament, els projectes seran licitats i adjudicats de forma independent.

Actualment, els projectes es troben en fase de redacció i de seguiment per part de l'Ajuntament.

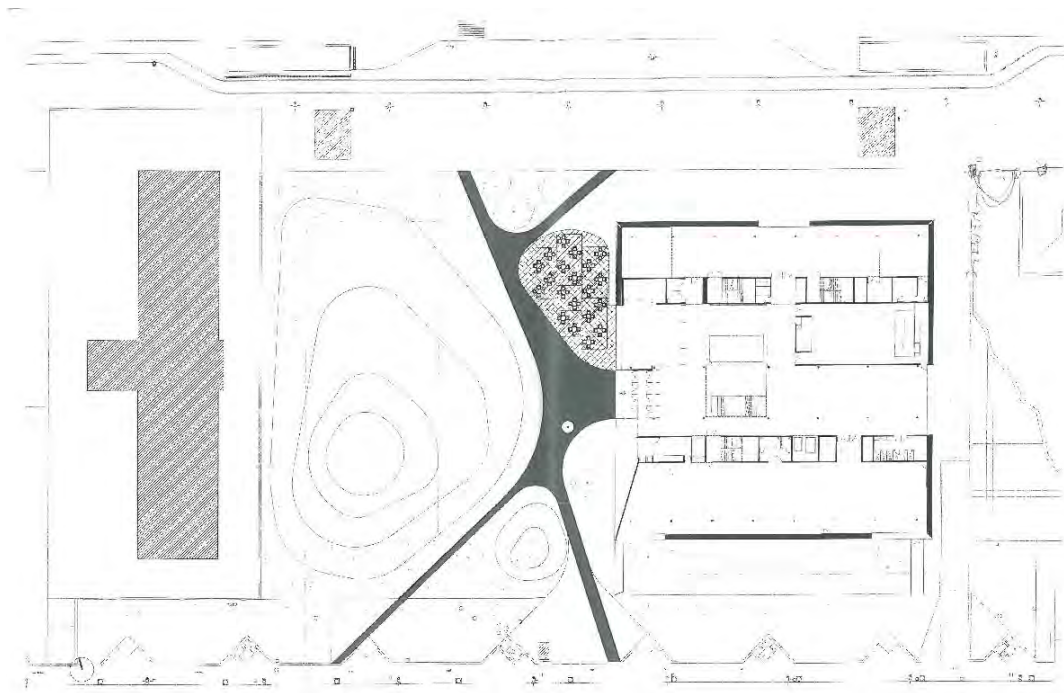

Fitxa tècnica

Emplaçament	Emili Grahit, 4
Superfície	4.418,20 m ² (3.205 m ² espais lliures + 1.213,20 m ² parcel·la municipal)
Pressupost	464.725,00 € (317.895,14 € Ministeri + 146.829,86 € Ajuntament)
Estat del projecte i data	Obra acabada
Autor del projecte	Lluís Morán / Sebastián Guerrico /arquitectes
Promotor	Ministeri de Cultura / Ajuntament de Girona

Urbanització dels accessos al nou Pont del Ter

Des de fa uns anys, el Ministeri de Foment promou la construcció d'un nou pont sobre el riu Ter entre els barris de Sant Ponç i Pedret / Pont Major. Segons el conveni en el seu dia signat entre el Ministeri i l'Ajuntament el primer ha de fer-se càrrec de la construcció estricta del pont i, el segon, dels serveis afectats i dels accessos des d'ambdues ribes.

L'Ajuntament disposava de tres projectes redactats en diferents moments. Hi havia el projecte dels accessos provisionals al pont des de la Plaça Vila de Perpinyà, a la riba esquerra, redactat per l'enginyeria PEDELTA. Hi havia, ja a la riba dreta, el projecte d'urbanització del tram de l'Avinguda Tarradellas entre Illa Formentera i Pedret, redactat també per PEDELTA. I finalment, hi havia el projecte de l'encreuament Avinguda Tarradellas / passeig Sant Joan Bosco, redactat pels serveis tècnics municipals. Tot adaptant-se al ritme de construcció del pont, finalment, durant 2013 s'ha procedit a la refosa dels tres projectes, a la seva aprovació, a la seva licitació i a la seva adjudicació. Les obres es troben actualment en procés d'execució.

L'actuació més remarcable és la creació d'una nova rotonda giratòria a la cruïlla Av. Tarradellas / Carrer Pedret / Passeig Sant Joan Bosco. Per a la creació d'aquesta rotonda és necessari l'endegament d'un tram de la riera d'en Punxa.



Fitxa tècnica

Emplaçament	Plaça Vila de Perpinyà, Avinguda Tarradellas, Passeig Sant Joan Bosco
Superfície	4.445m ² .
Pressupost	1.515.539,05 € adjudicat per 847.980,10 €
Estat del projecte i data	Obra en curs
Autor del projecte	Servei de Projectes · Carles Lloret, PEDELTA
Promotor	Ajuntament de Girona

Modificació del Projecte d'urbanització a la Frontissa de Santa Eugènia (Àmbit 2)

Dins la Frontissa de Santa Eugènia es fa un desglossament corresponent a quatre subàmbits, en sentit sudnord: la zona descrita al sud del passeig d'Olot (àmbit4), des del passeig d'Olot fins el carrer de Maçana (àmbit3), des de c. Maçana fins Av. Santa Eugènia (àmbit2), i finalitzant (àmbit1) des del carrer de Sta. Eugènia a la sèquia Monar.

En el present projecte, corresponent a l'àmbit 2, es suma un altre subàmbit que no es troba dins del projecte general de la Frontissa. Es tracta de la urbanització de 4 pistes de petanca situades a la Plaça Santa Eugènia, que es troba a l'est de l'àmbit general del projecte.

L'obra consistirà en la urbanització de tot l'àmbit descrit anteriorment com a àmbit 2, que inclou: demolició dels paviments actuals, pavimentació tant de vials, voreres i aparcaments, dotació de les xarxes d'aigües pluvials, aigua potable, soterrament de les xarxes aèries existents, enllumenat públic, subministrament i plantació de vegetació, dotació dels elements de mobiliari urbà i senyalització; així com la construcció de les 4 pistes de petanca situades a la Plaça Santa Eugènia.



Fitxa tècnica

Emplaçament	Frontissa de Sta Eugènia des del C. Maçana fins l'Av. Santa Eugènia.
Superfície	Total: 12.541,97m ² // Àmbit 2: 12.006,84 m ² // Plaça Sta Eugènia: 535,13 m ²
Pressupost	1.077.886,38 €
Estat del projecte i data	Data d'adjudicació: 10/11/2014 // Data d'inici de les obres: 07/01/ 2015
Autor del projecte	GAR Arquitectura, S.L.P. · Seguiment des del Servei de Projectes · Xisca Salom
Promotor	Ajuntament de Girona

Projecte d'urbanització de la unitat d'actuació número 6 – Domeny Oest espai lliure comprès entre el carrer de Bescanó i el carrer de Cartellà

El projecte planteja la reformulació del caràcter de l'àmbit d'actuació per la proposta del projecte formulat, incloent en tota la seva àrea la percepció de conformar, configurar i dignificar un espai deixat a l'espera de la necessària actuació.

Millorar l'espai urbà a través de la seva funcionalitat, aspectes tècnics i qualitat espacial.

Crear un recorregut de continuïtat entre els diversos espais públics del barri, lligat a la seva singularitat en quant a ús i configuració física.

La pavimentació es realitza bàsicament a través de paviments tous, alleugerint de densitat la superfície alhora que la seva percepció. Tan sols els connectors entre l'espai i voreres circumdants es materialitzen a través del panot de graveta de riu.

La xarxa de sanejament contemplada per a la major part de l'àmbit d'actuació és a través de sistemes drenants, sanejant així el terreny de forma més natural, mantenint la seva permeabilitat i augmentant el potencial d'un correcte funcionament de la plantació que estructura l'espai.



Fitxa tècnica

Emplaçament	Espai lliure comprès entre el carrer de Bescanó i el carrer de Cartellà
Superfície	2.074,22 m ²
Pressupost	96.422,21 €
Estat del projecte i data	Data de redacció del Projecte: setembre de 2014
Autor del projecte	Servei de Projectes Urbans · Xisca Salom
Promotor	Ajuntament de Girona

Projecte d'arranjament de l'entorn immediat de l'església de Sant Pau

En aquest treball de base s'incorporen, de forma necessària i lògica, l'adequació de guals i accessos, així com de tots els desnivells accidentals (escossells, tapes de registre,...) existents en l'àrea objecte de l'actuació.

Els materials de pavimentació se simplifiquen i s'integren en la imatge unitària ja existent de tot l'espai, l'asfalt. La vorada es manté i alhora delimita clarament l'àmbit d'actuació.

Aprofitant quasi la totalitat de l'arbrat existent, menys el que interfereix en la circulació de vianants, es generen espais "tous" que atorguen a la plaça d'una imatge més acollidora, sense interferir en les activitats i usos que ara s'hi puguin desenvolupar.

Es pretén conferir a la plaça d'un caràcter renovat, tot i tractar-se d'una intervenció de mínims.

El mobiliari proposat es distribueix en tota l'àrea d'intervenció, afavorint àrees d'estada, espera, de confluència, de pas i d'activitat, i queda definit en la documentació gràfica del present document.

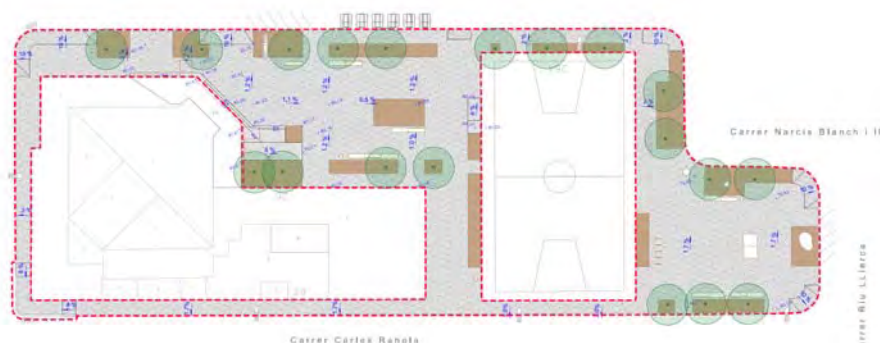

Fitxa tècnica

Emplaçament	Plaça de l'església de Sant Pau
Superfície	1.348 m ²
Pressupost	42.225,36 €
Estat del projecte i data	Data d'adjudicació: 18/12/2014 Data d'inici de les obres: 21/01/2015
Autor del projecte	Servei de Projectes Urbans · Xisca Salom
Promotor	Ajuntament de Girona

Projecte d'urbanització de la Pujada Punta del Pi i entorn

El projecte reformula el caràcter tant de l'espai reservat per a vehicles com el destinat a l'ús de vianants, amb la clara voluntat de revaloritzar un espai amb clares deficiències de qualitats espaials per a un correcte ús, i adaptabilitat als requeriments de necessitats diverses segons les condicions marcades davant de la supressió de barreres arquitectòniques.

Es fluïdifiquen els recorreguts, i se'ls acompanya amb àrees d'estada quan aquests són destinats preferentment a vianants.

La configuració geomètrica de l'entorn ajuda a configurar les noves geometries de l'espai en conjunt, donant peu a un diàleg entre les premisses de sortida i les preescripcions de base en la configuració de qualsevol àmbit objecte d'un nou espai públic recuperat i remodelat de la ciutat.



Fitxa tècnica

Emplaçament	C/ Ullastret i C/ Punta del Pi
Superfície	3.163,86 m2
Pressupost
Estat del projecte i data	En redacció
Autor del projecte	Servei de Projectes Urbans - Xisca Salom Gaya
Promotor	Ajuntament de Girona

Projecte d'urbanització de l'entorn del centre comercial Girocentre i de l'encreuament de la carretera de Barcelona i el carrer de Martí Sureda i Deulèvol

El projecte contempla la remodelació de la plaça Salvador Dalí i l'entorn immediat al centre comercial de l'Hipercom, a arrel de les obres d'ampliació del mateix i dels criteris prèviament establerts a través del Pla de Millora de regulació de la composició volumètrica de l'equipament comercial del carrer de Barcelona 106.

Incorpora la nova configuració de la cruïlla del carrer de Barcelona amb el carrer de Martí Sureda, amb la finalitat de permetre el gir a l'esquerra segons la proposta prevista amb anterioritat al projecte d'urbanització en acord a l'anàlisi de trànsit desenvolupat.



Fitxa tècnica

Emplaçament	Entorn del centre comercial Girocentre
Superfície
Pressupost	...
Estat del projecte i data	En redacció
Autor del projecte	Estudi d'arquitectura Roberto Suso · Seguiment des del servei de Projectes · Xisca Salom
Promotor	Hipercom, S.A.

Projecte d'urbanització de la plaça Josep Pallach i Carolà

El buit generat per la plaça és una oportunitat per oferir als ciutadans un espai d'estada, amb diferents possibles activitats i amb el màxim de polivalència en el seu ús (estada, bicicletes, reunions veïnals, actes diversos, parc infantil divers, etc...)

El què es pretén és endreçar l'espai de la plaça amb un cert criteri formal i triant materials adients per a aquesta i els seus usos, i que el conjunt quedi ordenat.

A nivell funcional, es busca resoldre la problemàtica que plantegen els veïns, i també oferir a la ciutat un espai obert viu dins la trama urbana de l'eixample.



Fitxa tècnica

Emplaçament	Plaça Josep Pallach i Carolà
Superfície	2.350 m ²
Pressupost	358.482,84 €
Estat del projecte i data	Redacció: juny de 2014
Autor del projecte	Cristina Capel Castells · Seguiment des del servei de Projectes · Xisca Salom
Promotor	Ajuntament de Girona

Projecte de defensa hidràulica en el tram comprès entre el Pont de la Barca i el Pont de l'avinguda de França, i recorregut de continuïtat a la vora del riu Ter

Aquest projecte planteja el desenvolupament de la defensa hidràulica per a períodes de retorn de 500 anys en el tram indicat, alhora que l'arranjament i condicionament del recorregut lineal al llarg del riu Ter i a peu del mur de defensa conjuntament amb la resolució i connexió de l'entroncament amb les escales d'accés a ambdós ponts.



Fitxa tècnica

Emplaçament	Entorn entre el Pont de la Barca i el Pont de l'avinguda de França
Superfície	-----
Pressupost adjudicat	-----
Estat del projecte i data	En redacció
Autor del projecte	Servei de Projectes Urbans · Xisca Salom
Promotor	Ajuntament de Girona

Projecte d'ampliació de les voreres en el Carrer de Puigneulós en el tram comprès entre en C/Orient i el C/ del Riu Onyar

El projecte en estudi planteja la secció del carrer fent-la simètrica tant en l'espai reservat a la circulació rodada i estacionament, com en les àrees de voreres equivalents a banda i banda de carrer. Es tracta d'una proposta d'equilibri, que repercuteix clarament i majoritàriament en l'espai destinat al vianant i atorga al carrer d'un nou caràcter, caràcter més amable sense deixar de ser alhora funcional.



Fitxa tècnica

Emplaçament	Barri de Can Gibert del Pla
Superfície	2.000 m2
Pressupost adjudicat	-----
Estat del projecte i data	Estudis previs en data agost de 2014
Autor del projecte	Servei de Projectes Urbans · Xisca Salom
Promotor	Ajuntament de Girona

Projecte d'accés per a vianants des de la Ctra. de França a l'aparcament del Mercadona i connexió amb el recorregut vora riu

Es proposa possibilitar la connexió entre dos espais clarament diferenciats i separats per un considerable desnivell. L'accés es materialitza a través d'una escala plantejada, a més d'en termes de seguretat, com no solament un lloc de pas si no com un espai alhora d'estada, de descans i de caràcter transitori entre àrees d'ús substancialment diferenciats.



Fitxa tècnica

Emplaçament	Zona
Superfície	170 m ²
Pressupost adjudicat	-----
Estat del projecte i data	En redacció
Autor del projecte	Servei de Projectes Urbans · Xisca Salom
Promotor	Ajuntament de Girona

Projecte d'urbanització del passeig de la Devesa comprès entre el passeig de la Sardana i l'entroncament amb el carrer de Joaquim Vayreda

Millorar l'espai urbà a través de la seva funcionalitat, aspectes tècnics, qualitat espacial i alhora potenciar l'actuació lligant-la amb la relació i conservació del paratge natural i cultural que significa i caracteritza el Parc de la Devesa.

Crear un vial de continuïtat, connector entre diversos espais públics, lligat a la seva singularitat en quant a ús i configuració física.

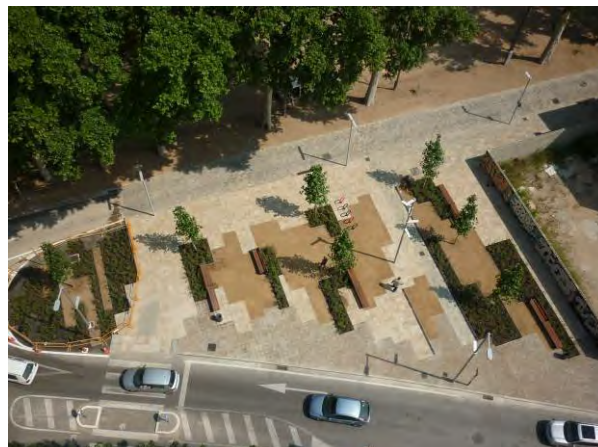

Fitxa tècnica

Emplaçament	Façana edificada en l'entorn del Parc de la Devesa
Superfície	5.388m ²
Pressupost adjudicat	566.060,10 €
Estat del projecte i data	Obra recepcionada en data 9 de juliol de 2014
Autor del projecte	Servei de Projectes Urbans · Xisca Salom
Promotor	Ajuntament de Girona

Projecte d'ampliació de les voreres en el Carrer de Campcardós en el tram comprès entre en C/Orient i el C/ del Riu Onyar

El projecte transforma la secció del carrer fent-la simètrica tant en l'espai reservat a la circulació rodada i estacionament, com en les àrees de voreres equivalents a banda i banda de carrer.

Es tracta d'una proposta d'equilibri, que repercuteix clarament i majoritàriament en l'espai destinat al vianant i atorga al carrer d'un nou caràcter, caràcter més amable sense deixar de ser alhora funcional.



Fitxa tècnica

Emplaçament	Barri de Can Gibert del Pla
Superfície	1.850 m ²
Pressupost adjudicat	-----
Estat del projecte i data	Projecte redactat a novembre de 2014
Autor del projecte	Servei de Projectes Urbans · Xisca Salom
Promotor	Ajuntament de Girona

Projecte bàsic de Pavelló poliesportiu PAV-2 - Escola Cassià Costal

L'objecte del projecte, consisteix en ser utilitzat com a pavelló escolar durant l'horari de l'escola oficialment establert, així com també pels clubs esportius de la ciutat que l'utilitzin fora d'horari.

Es desenvoluparà per fases.

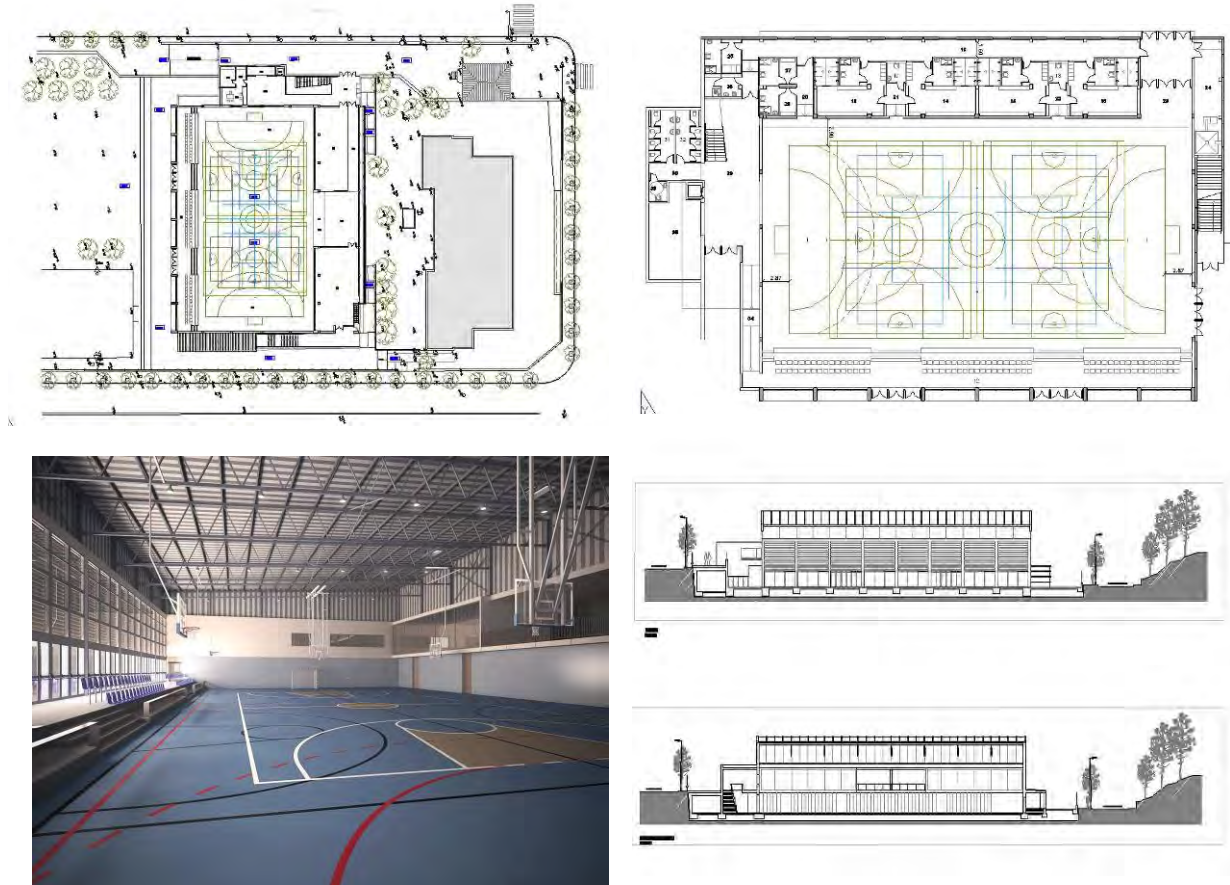

Fitxa tècnica

Emplaçament	Carrer Cassià Costal, 1
Superfície	2.745,81m2.
Pressupost adjudicat	1.632.525,55€
Estat del projecte i data	A punt d'execució firma del contracte en data 23/01/2015
Autor del projecte	Servei de Projectes · Joaquim Roura Poch
Promotor	Ajuntament de Girona

Obres de redistribució d'espais a les antigues escoles de Campdorà

L'edifici de les antigues escoles de Campdorà és utilitzat actualment com a seu de les entitats de barri. El present projecte té per finalitat la obtenció d'una nova distribució a la planta pis de l'edifici amb la finalitat d'obtenir dues sales de majors dimensions de les actuals, donant així resposta a les necessitats d'espai manifestades per les entitats usuàries. Així mateix, i atès que amb la nova distribució es preveu un ús més intensiu d'aquests espais, el projecte també contempla el reforç del sostre de la planta baixa per a donar major seguretat

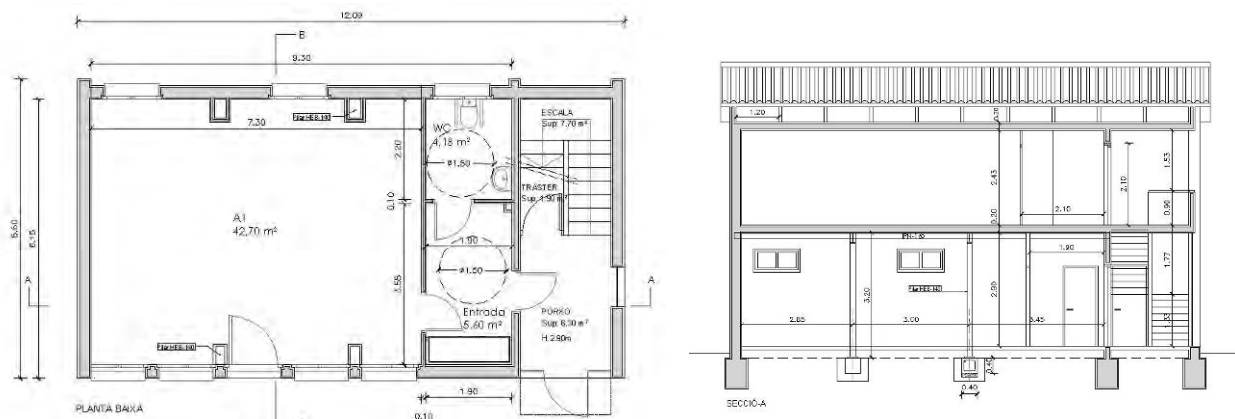

Fitxa tècnica

Emplaçament	Carretera de Palamós CC.255
Superfície	159,58m2.
Pressupost adjudicat	34.546,81€
Estat del projecte i data	Obra finalitzada en data 3/11/2014
Autor del projecte	Servei de Projectes · Joaquim Roura Poch
Promotor	Ajuntament de Girona

Projecte d'urbanització de la MPGOU 28 – C/Lluís Borrassà

L'objecte del present projecte consisteix en la redacció del projecte d'urbanització i condicionament dels espais verds – carrer Lluís Borrassà i vorera Av. Lluís Pericot així com el talús comprès entre ambdós carrers.



Fitxa tècnica

Emplaçament	L'àmbit es troba ubicat entre els carrers Lluís Borrassà, Torre Rafaela i l'Av. Lluís Pericot.
Superfície	5.323m ² espais lliures i vials + 1262m ² (pas sanejament c/ A.Canet)
Pressupost	352.854,78€
Estat del projecte i data	En execució
Autor del projecte	Servei de Projectes · Clara Jiménez Xiberta
Promotor	Ajuntament de Girona

Projecte de reforma de la biblioteca de la Casa de Cultura, fase-1

L'objecte d'aquest projecte és, l'habilitació definitiva com a biblioteca de l'antiga sala infantil de manera que, de moment, i a l'espera de posterior fases d'obra, pugui ser utilitzada, bé que amb limitacions d'espai, pel públic.

Els reptes principals són dotar a la sala de les característiques i instal·lacions necessàries.

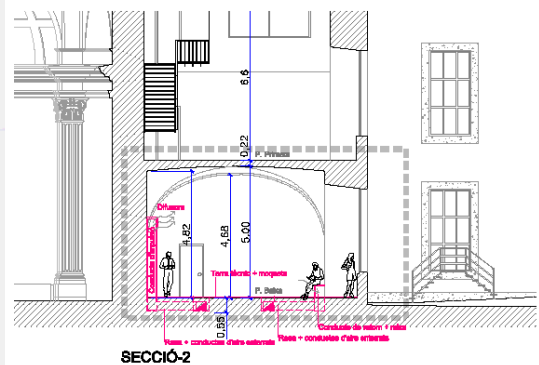
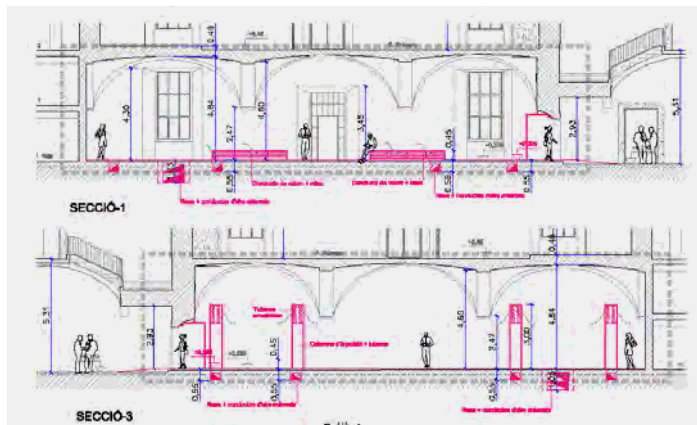
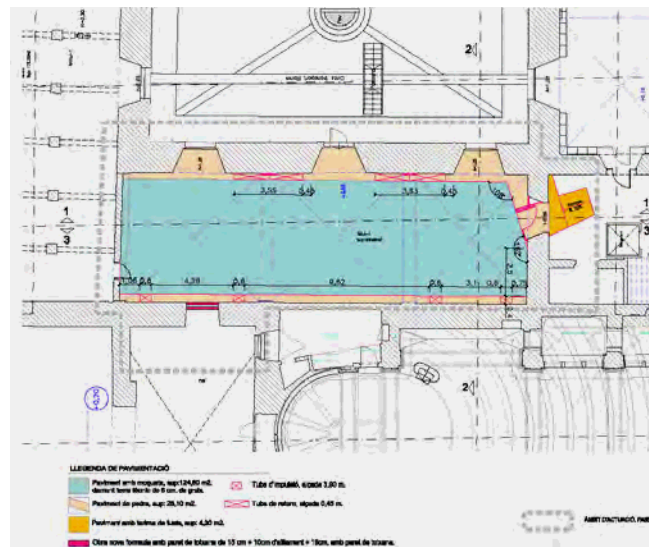

Fitxa tècnica

Emplaçament	Plaça de l'Hospital
Superfície	200 m2
Pressupost	116.985,10€
Estat del projecte i data	En execució
Autor del projecte	Servei de Projectes · Carles Lloret
Promotor	Ajuntament de Girona

Projecte de millora de les escales d'accés al carrer de la Punta del Pi al Barri de Montilivi

Els blocs del carrer Punta del Pi, tenen l'accés a través d'una plataforma a la qual els vianants hi accedeixen per una escala encarada cap als sectors comercials i d'equipaments del barri. L'objecte del projecte consisteix en, col·locar-hi un ascensor per tal d'eliminar barreres arquitectòniques als veïns d'aquests edificis, per això s'ha de desmuntar l'escala actual i reconstruir-ne una de nova adaptada a l'espai resultant d'encabir-hi l'ascensor.

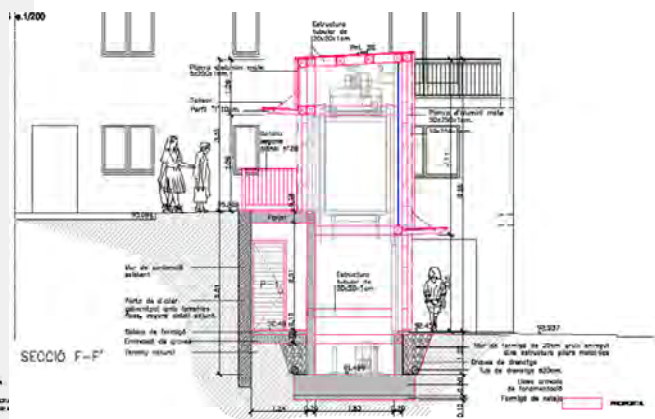

Fitxa tècnica

Emplaçament	Carrer de la Punta del Pi
Superfície	49,50 m ²
Pressupost€
Estat del projecte i data	En redacció
Autor del projecte	Servei de Projectes · Carles Lloret
Promotor	Ajuntament de Girona

Projecte d'ascensor en el passatge Picapedrers entre c. Isabel la Catòlica i c. Vista Alegre

El Passatge Picapedrers permet una comunicació directa, a peu, entre el parc de Vista-alegre i la part alta del carrer Isabel la Catòlica on hi ha l'Institut Vicenç Vives i l'Escola Joan Puigbert. Fa uns anys s'hi construí una escala per salvar el fort desnivell, d'uns 16 m. que hi ha entre els seus extrems. El passatge és el recorregut de comunicació més directe que hi ha entre els barris de Vista-alegre i Les Pedreres, per la qual cosa, és força utilitzat. El projecte hi preveu la instal·lació d'un ascensor com a part d'un itinerari adaptat entre ambdós barris.



Fitxa tècnica

Emplaçament	Entre c. Isabel la Catòlica i c. Vista Alegre
Superfície	640 m ²
Pressupost€
Estat del projecte i data	En redacció
Autor del projecte	Servei de Projectes · Carles Lloret
Promotor	Ajuntament de Girona

Projecte de pista poliesportiva coberta al pati de l'escola Migdia

El projecte preveu la construcció d'un cobert al pati, sense tancaments, en benefici, tant del col·legi durant l'horari escolar, com dels veïns o dels equips que l'utilitzin fora d'horari.

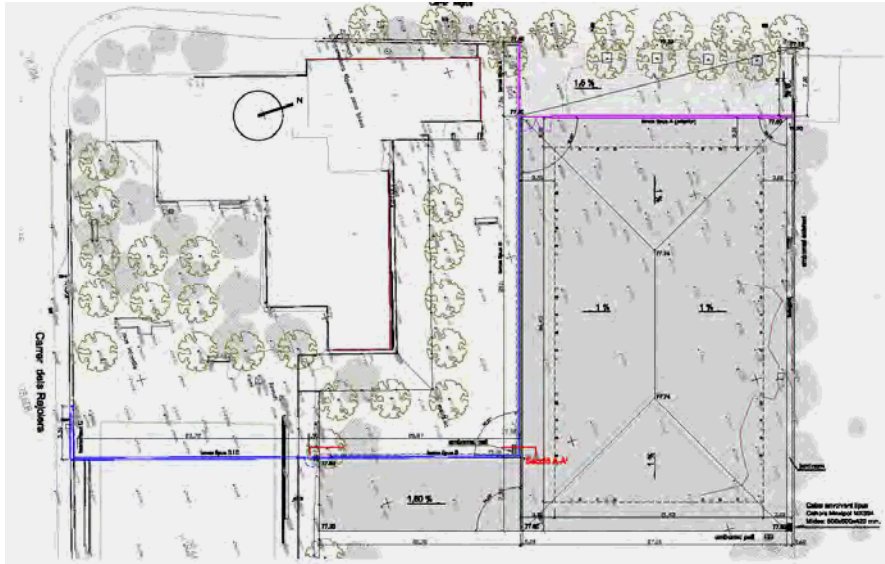

IMATGE VIRTUAL DE LA PISTA COBERTA DEL C.E.I.P. MIGDIA

Fitxa tècnica

Emplaçament	Carrer Migdia
Superfície	1.307,45 m ²
Pressupost	284.282,89€
Estat del projecte i data	En execució
Autor del projecte	Servei de Projectes · Carles Lloret
Promotor	Ajuntament de Girona

Projecte de pista als jardins de Pedret

Es preveu la construcció d'una pista esportiva per atendre les necessitats d'esbarjo dels joves del barri, i que permeti alhora un ús polivalent d'acord amb les activitats de l'Associació de Veïns del barri de Pedret.

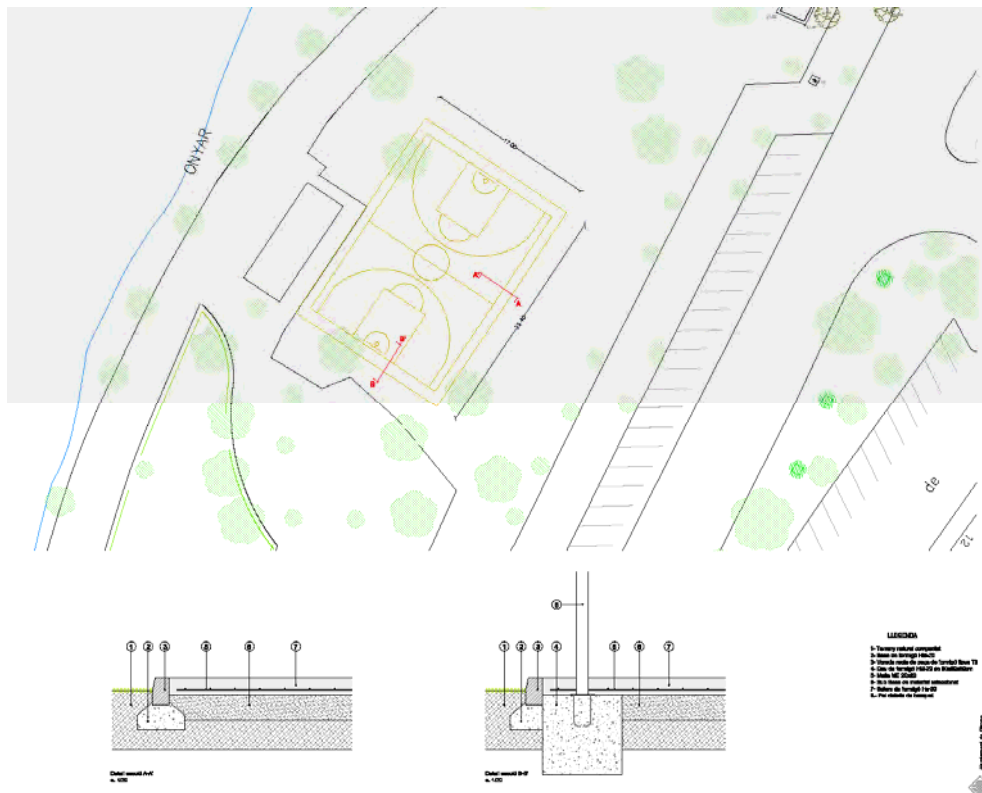

Fitxa tècnica

Emplaçament	Jardins de Pedret
Superfície	397,80m ²
Pressupost	25.047,00€
Estat del projecte i data	Obra acabada
Autor del projecte	Servei de Projectes · Joaquim Roura Poch
Promotor	Ajuntament de Girona – Pressupostos participats

Obres de redistribució d'espais a l'antiga biblioteca Allende per a centre d'entitats

El projecte preveu la reforma de l'edifici situat al Carrer Montseny, antic edifici de la Biblioteca Salvador Allende, el qual va quedar sense ús quan es va inaugurar l'edifici de la Marfà, amb l'objectiu d'adequarlo a les necessitats de les associacions veïnals.

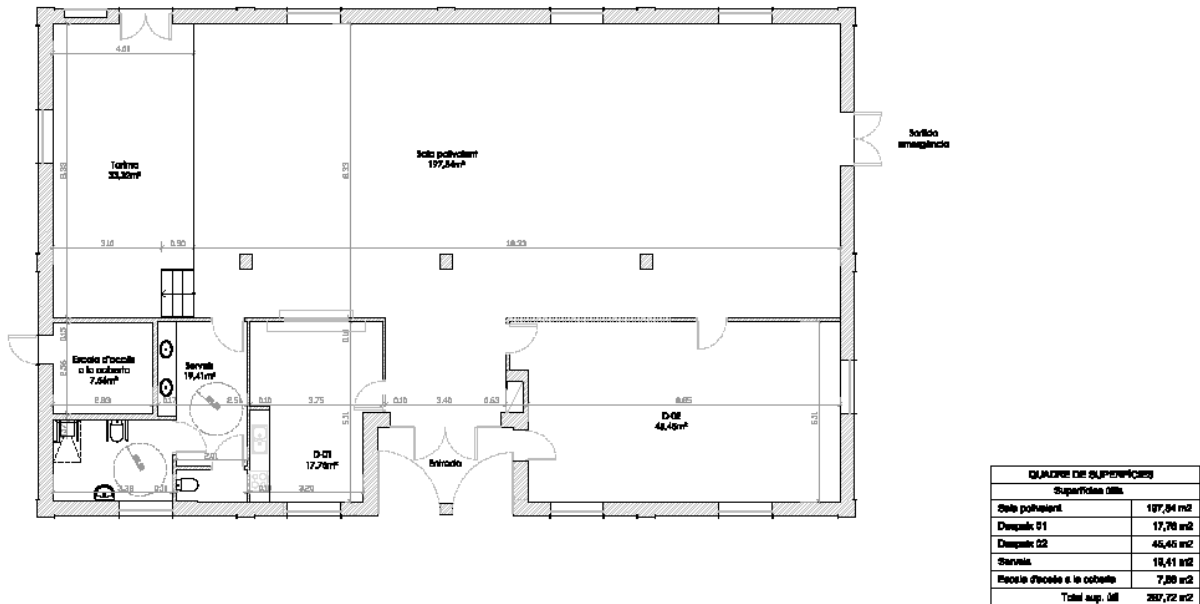

Fitxa tècnica

Emplaçament	Sector Sta. Eugènia (Barri de Sta. Eugènia)
Superfície	287,72m ²
Pressupost	48.070,08€
Estat del projecte i data	Obra acabada, 05/12/2014
Autor del projecte	Servei de Projectes · Joaquim Roura Poch
Promotor	Ajuntament de Girona

Projecte d'un ascensor públic al Grup d'habitatges Sant Daniel

Es tracta del projecte de nova construcció d'un ascensor d'ús públic i una passera per salvar el desnivell que pateix el barri i que diàriament han de salvar els ciutadans.

Es projecta una torre de formigó, dins la que hi circularà un ascensor, i una passera d'estructura metàl·lica que salvarà la distància de 26 metres que separen la torre del carrer en la seva part superior.

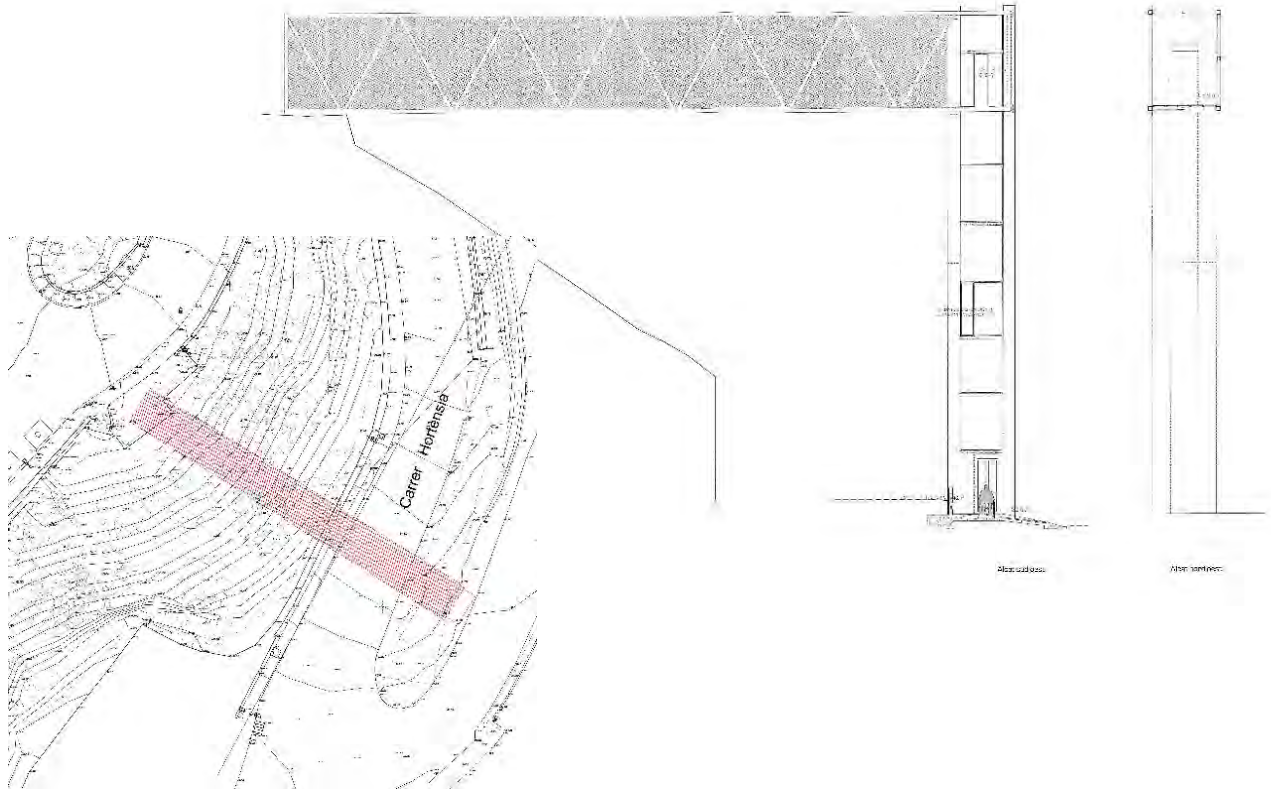

Fitxa tècnica

Emplaçament	Grup d'habitatges Sant Daniel
Superfície	102,00m ²
Pressupost	261.147,48€
Estat del projecte i data	En licitació i execució
Autor del projecte	Ricard Turon – seguiment: Carles Lloret
Promotor	Ajuntament de Girona

Projecte d'urbanització de la plaça Mare de Déu de Montserrat

L'objecte d'aquest projecte és definir les característiques a les que s'ha d'adaptar el procés de restitució de la plaça, d'acord amb els nous condicionaments conseqüència de la implantació del tren d'alta velocitat i de la nova estació d'autobusos.

Un cop estudiades les diferents possibilitats de resoldre la vialitat de la cruïlla, s'ha considerat convenient substituir l'antiga rotonda per un nou esquema viari semaforitzat, amb una clara jerarquia a favor del Passeig d'Olot, des del qual es pugui girar, des d'ambdós sentits, cap al carrer Josep Maria Gironella, així com també que la connexió amb la rampa d'autobusos pugui fer-se en tots els sentits d'entrada i sortida.



Fitxa tècnica

Emplaçament	Plaça Mare de Déu de Montserrat
Superfície	3654,00m ²
Pressupost	376.393,49€
Estat del projecte i data	Obra acabada 01/12/2014
Autor del projecte	Servei de Projectes · Clara Jimenez Xiberta
Promotor	Ajuntament de Girona

Projecte d'urbanització de vial i vorera - sector nord passeig d'Olot
(subfase 2 de la fase 2 de la restitució de l'àmbit afectat pel TAV a la zona Parc Central - Plaça Europa)

Per tal que es pugui prosseguir sense endarreriments amb el projecte d'urbanització de la plaça Montserrat, i per evitar afectacions en el trànsit tant de vianants com de vehicles, es considera necessari aprovar el present projecte d'urbanització de vial i vorera - sector nord passeig d'Olot (subfase 2 de la fase 2 de la restitució de l'àmbit afectat pel TAV a la zona Parc Central - Plaça Europa), per tal de poder executar paral·lelament a les obres de la plaça Montserrat, la modificació de la vorera del Passeig d'Olot.

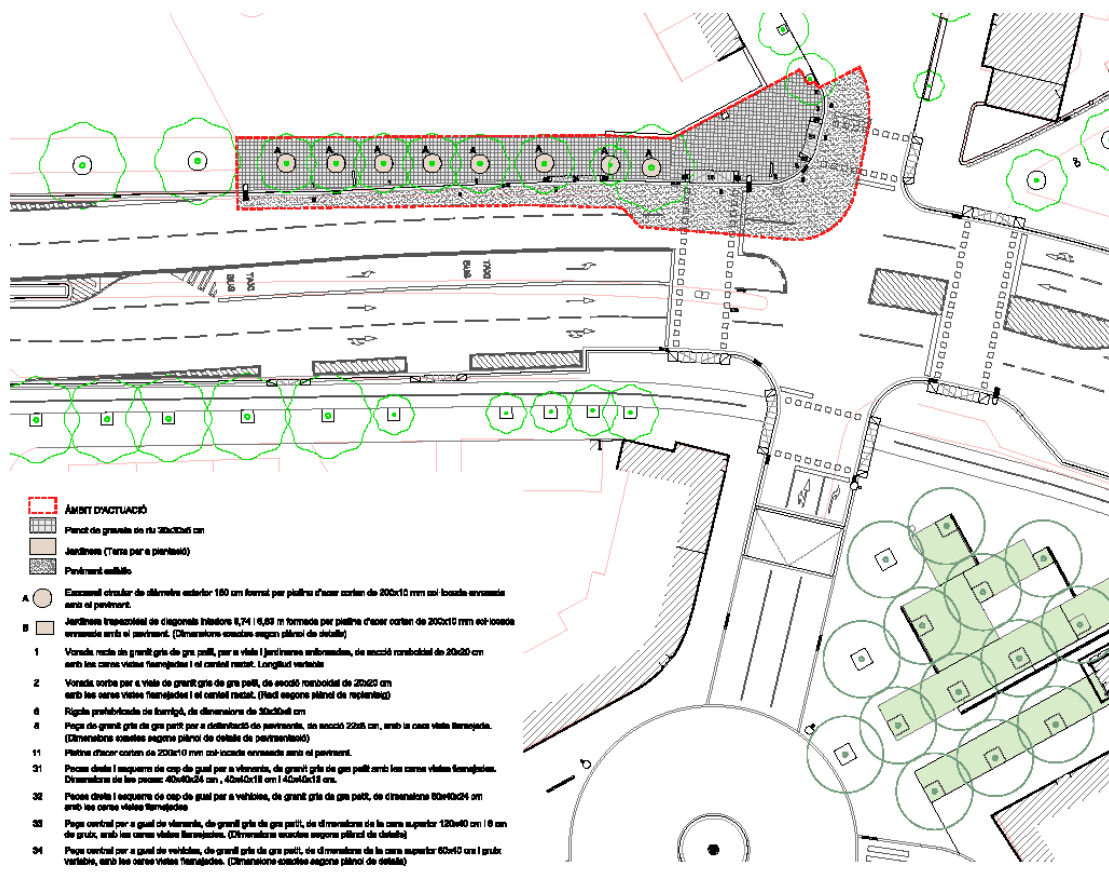

Fitxa tècnica

Emplaçament	Passeig d'Olot
Superfície	724,86m ²
Pressupost	74.374,40€
Estat del projecte i data	Obra acabada 17/12/2014
Autor del projecte	Servei de Projectes · Clara Jimenez Xiberta
Promotor	Ajuntament de Girona

Reforma de la Central del Molí

L'objecte del projecte consisteix en destinar la part de l'edifici que no acull les instal·lacions de la central elèctrica a unes dependències municipals a la planta entresòl - amb accés per la porta més propera al carrer del Perill - i un casal per a gent gran a les dues plantes superiors amb accés des de l'altra porta situada al costat de la mitgera sud de l'edifici.

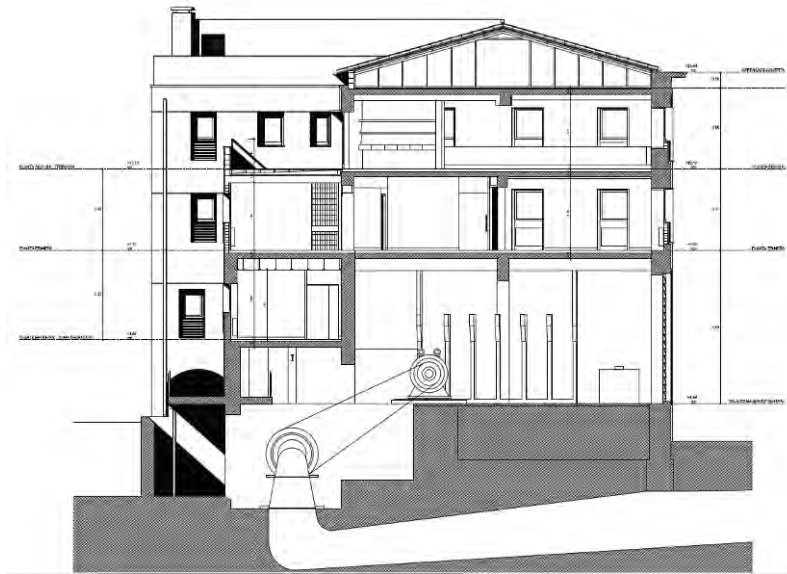

Fitxa tècnica

Emplaçament	Carrer Sta. Clara, 13
Superfície	982,05 m ²
Pressupost	1.427.876,83€
Estat del projecte i data	Aprovació definitiva, 16/01/2015
Autor del projecte	Xavier Masgrau Dotras – seguiment Carles Lloret
Promotor	Ajuntament de Girona

Projecte d'urbanització del carrer Bisbe Sivilla

L'objecte del projecte consisteix en delimitar la subfase-1 del projecte del Parc Central.

Es proposa d'augmentar la superfície enjardinada amb herba al sector que hi entre el palmerar de l'Estació Jove i la plaça de les granotes de la bocana del carrer Ibèria i també de permetre una major permeabilitat transversal de la zona eliminant la mota que suposa un greu obstacle per a les permeabilitats visual i circulatoria a través del parc.



Fitxa tècnica

Emplaçament	Carrer Bisbe Sivilla
Superfície	23.507,15 m ²
Pressupost	1.669.939,42.€
Estat del projecte i data	En execució
Autor del projecte	Servei de Projectes · Carles Lloret
Promotor	Ajuntament de Girona

Obres complementàries del projecte d'urbanització del carrer Bisbe Sivilla

L'objecte del projecte consisteix en delimitar un passeig longitudinal de la subfase-2 del projecte del Parc Central, que compren els espais a l'oest de la llosa de l'estació del TAV, des del carrer Bisbe Sivilla fins aquest passeig paral·lel al límit de la llosa, per tal de permetre el recorregut longitudinal del parc i alhora, poder donar servei a les diferents sortides d'emergència de la pròpia estació del TAV i de la futura estació soterrada d'autobusos i als accessos de l'aparcament soterrani projectat entre ambdues estacions.

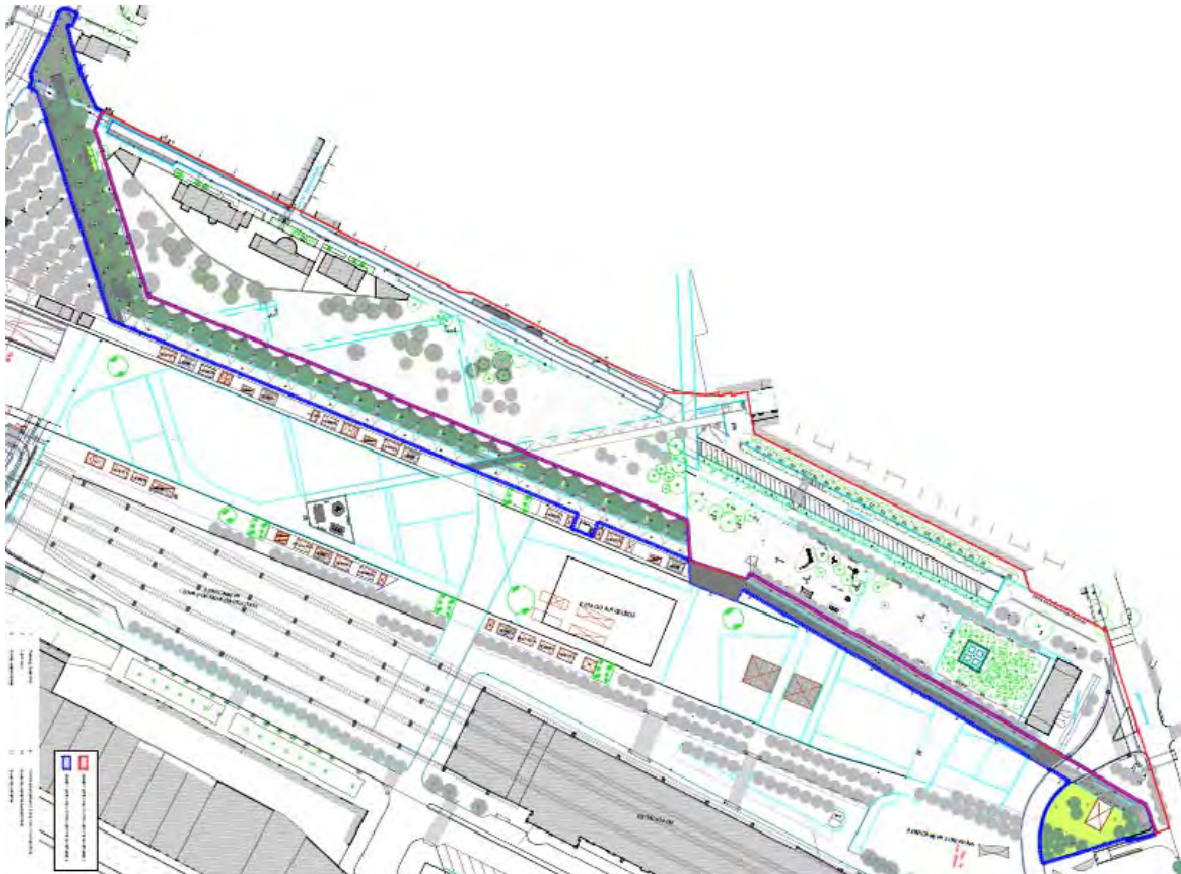

Fitxa tècnica

Emplaçament	Carrer Bisbe Sivilla
Superfície	23.507,15 m ²
Pressupost	832.502.€
Estat del projecte i data	En execució
Autor del projecte	Servei de Projectes · Carles Lloret
Promotor	Ajuntament de Girona

Altres tasques del Servei de Projectes i Obres

La posada en funcionament de nous mecanismes de participació ciutadana complica notablement la tasca tècnica del servei. Cal fer múltiples valoracions, mantenir contactes i treballar sota el control dels representants dels veïns, assumir algunes contradiccions i endegar nombrosos projectes petits però sovint equívocs.

La recepció i la organització de les tasques són, ja de per sí, força complexes, extraordinàriament variada i amb orígens molt diversos.

En aquest sentit, el servei intenta donar resposta a gairebé totes les regidories i departaments de l'Ajuntament.

Am aquest objectiu, des de mitjans de 2014 s'ha establert un sistema de sistematització dels projectes i tasques que és el reflex quasi total de les tasques que fa el servei.

A data de 1 de febrer de 2015, sense perjudici de les actuacions de manteniment ordinari, preventiu i correctiu que majoritàriament desenvolupa l'Oficina d'enginyeria pel que fa als serveis, i la Oficina de control de projectes i obres En relació amb equipaments escolars, les tasques obertes que desenvolupa simultàniament el Servei general de Projectes i Obres són:

Tasques

Urbanització de zona verda a Domeny Oest

Escales Pont de França / Pont de la Barca

Urbanització dels voltants de l'Hipercor

Urbanització can Turon

Accessos a la finca Soler

Urbanització Frontissa de Santa Eugènia, fase 2

Urbanització Plaça Pallach

Itinerari d'accés per a vianants a Campdorà

Urbanització carrer Sant Daniel, fase 3

Urbanització Plaça Mare de Déu de Montserrat

Pla Especial de La Devesa

Construcció de pista coberta a l'escola Cassià Costal

Reforma antic restaurant La Rosaleda

Trasllat del taller d'escultura de la Mercè a la Marfà

Ampliació del centre Cívic Palau

Adequació de local per a Centre de Distribució d'Aliments

Reforma de l'antiga biblioteca S.Allende per a Centre d'Entitats

Aparcament al carrer Amical Mauthausen

Pista poliesportiva als jardins de Pedret

Urbanització carrer Bisbe Sivilla

Obres complementaries a les d'urbanització de Bisbe Sivilla

Urbanització dels accessos al nou Pont del Ter

Reforma dels jardins de Les Pedreres

Adequació de local per a l'AAVV Les Pedreres al C.C.La Mercè

Millora de l'accessibilitat a l'entorn de Santa Llúcia

Urbanització de la Plaça del Pallol, fase 1

Rehabilitació de la Central del Molí

Urbanització Unitat d'Actuació Casernes, sector A

Urbanització Unitat d'Actuació Casernes, sector B

Soterrament de contenidors al carrer Sant Francesc

Urbanització Lluís Borrassà

Variant de la línia d'AT de l'ADIF al Pont del Ter

Gual inundable a la riera Bullidors al barri de Germans Sàbat

Passallís a l'Onyar al sector Vila-roja

Passera per a vianants sobre la riera Bullidors a Fontajau

Reforma del sanejament al carrer Doctor Ametller

Reforma de les Escoles Velles de Campdorà

Construcció de les cotxeres de la TMG a Can Xirgu

Urbanització del carrer Punta del Pi

Ampliació de vorera al carrer Campcardós

Construcció d'accés peatonal als pavellons de Palau

Ampliació del pati de l'Escola Eiximenis

Programació del sistema de reg de la Plaça d'Europa

Reparació dels cel-rasos de l'Escola Eiximenis

Primera fase condicionament nova Biblioteca Ernest Lluch

Integració de la graonada del Saló de Plens a l'EC

Reparació de canal al teulat del Centre Cultural La Mercè

Construcció de serveis higiènics a Can Gibert del Pla

Redistribució dels locals dels sindicats a l'EC

Trasllat Centre de Transformació Parc Central

Reparació de canal al teulat del Centre Cívic Ter?

Pintura de façanes a l'Escola Mare de Déu del Món

Construcció de coberta provisional a Pedret 160

Itinerari Naturac a Fontajau

Repavimentació de les plataformes viàries de Pla de Domeny

Reconstrucció de l'antiga Font de la Pólvora

Instal·lació d'ascensor al passatge Picapedrers

Reforma dels jardins de la Comtessa Ermessenda

Habilitació Temps de Flors l'edifici de l'antic Cinema Modern

Urbanització de les zones verdes del sector Torre Rafaela

Urbanització de la zona verda del carrer Tossa d'Alp

Soterrament de contenidors al carrer Sant Daniel

Reforma de vial i vorera al Passeig d'Olot

Soterrament de contenidors a la Pujada de la Mercè JF

Pintura de les bigues de sota la piscina de Palau tic129343

Formació de despatxos a terrassa del CC Sant Narcís tic131075

Tancament de terrassa per a gimnàs al Pavelló del Pont Major

Anivellament de paviments a l'oficina de recaptació

Naturalització de la llera de l'Onyar Plaça Catalunya / Font del Rei

Estudi de proposta de Plec per a la compra de mobiliari

Trasllat Centre de Transformació Plaça Montserrat

Reforma del carrer de la Llebre

Sobreixidor de la Pujada de la Barrufa

Habilitació tram carrer Antich Roca com a pati Institut Cartanyà

Reparació parcial de la coberta de l'Escola Montfalgars tic132308

Actuacions a la Plaça Domènec Fita de Montjuïc

Millora del sanejament al Passeig Fora Muralla

Construcció de bicicarril davant de l'Hospital Josep Trueta

Col·locació de passamà a la rampa de la Plaça Santa Susanna

Reparació provisional de façana a Pont Major, 46

Certificats solidesa E.Consistorial, Sant Nicolau, Girona Emprèn

Enderroc de dues barraques a Les Pedreres

Ordenació Plaça Calvet i Rubalcaba tic134785

Substitució paviment Secretaria General

Instal·lació d'elevador a la Punta del Pi

Trasllat marquesina autobusos Passeig Sant Joan Bosco

Col·locació de tòtem al mirador de l'antic pont del Bou d'Or

Assessorament trasllat cambra de gas a Plaça Poeta Marquina

Assessorament paviments Químics i Santa Clara

Tria de detergents per a la neteja del carrer Abeuradors tic136172

Reparació arrambadors de la Piscina de Can Gibert tic133038

Col·locació de vestidors prefabricats al C.F. Sant Ponç tic132939

Tancament sortida d'emergència pavelló de Vila-roja tic135878

Col·locació d'artefectes anti cotxes a la Plaça Santa Susanna

Col·locació de passamà a l'Oficina de Turisme

Tancament oest de la Plaça Federico Fellini

Col·locació de tendal al Centre Cívic Ter

Arranjament del local annex al Centre de Dia Santa Eugènia

Reformes a placeta Josep Maria Prat

Substitució del paviment a la plaça de Sant Pau

Adequació de gènere Serveis Higiènic Brigades

Valoracions Pujada de Sant Feliu

Valoració de local de lloguer a l'Eixample

Pla d'Autoprotecció Edifici Consistorial

Reforma de la Rambla Xavier Cugat

Urbanització per l'ADIF de la Plaça d'Europa Fase 2

Rehabilitació paviment llambordins C/. Hortes

Enderroc tanca i habilitació de pas Guadiana-Torrent

Millora carreró sense sortida C/. 1 de Maig-Plaça Girona-Vila-roja

Projecte millora voreres i enllumenat al C/. Pineda – Vila-roja

Arranjament del perímetre de la rotonda - Font de la Pólvora

Arranjament murets bloc, parterres C/. Roura i Avellaner

Rehabilitació can Primi - Sant Daniel

Construcció de pista coberta a l'Escola Migdia

Reformes puntuals al Centre Cultural La Mercè

Reforma de les cobertes a l'escola Joan Bruguera

Arranjament porxo entrada a l'escola Migdia

Habilitació de carril bici sota el viaducte

Diagnosi de l'Edifici Consistorial respecte la Prevenció d'Incendis

Reparació d'humitats al Mercat del Lleó

Redistribució immediata del Centre Cívic Pla de Palau

Valoracions Hipercor

Construcció de pavelló poliesportiu a l'Escola Cassià Costal, F1

Pavimentació de vorera al carrer Puig d'Adri

Habilitació de punt de lectura al Centre Cívic Onyar

Segona fase condicionament nova Biblioteca Ernest Lluch

Construcció de vorera al carrer Eiximenis / Plaça Constitució

Aïllament sala colindant biblioteca Salvador Allende

Tractament talús Complex Esportiu Palau tic139001

Ampliació de la porta exterior d'accés a l'Escola Montjuïc tic139011

Aïllament tèrmic sostre sala planta 3 Escola santa Eugènia tic139041

Col·locació sostres acústics aules Escola Carme August tic139145

Valoració Angle 2, Sant Víctor, Cementiri Municipal tic139081

Tancament rampa d'emergència Centre Dia S. Eugènia

Monument als Manaies a Plaça Sibil·la Fortià

Certificat de solidesa locals Bòlit Plaça Assumpció

Reparació de claraboia preescolar Cassià Costal

Reparació de degoters Oficina de Turisme de La Rambla tic139750

Tancament amb tendals Camp de Futbol de Can Gibert tic139707

Reparació de filtracions Sala Polivalent B. Just Casero tic

Construcció d'altell per a magatzem acollida Pav Fontajau tic140737

Reparació degoters edifici antiga biblioteca Salvador Allende

Reparació planxes afectades pel vent Camp Futbol Palau tic140813/16

Compra de llambordins de pedra de recuperació

Trasllat quadre d'enllumenat al sector Casernes

Urbanització de nous accessos al MUTUAM (can Salvatella)

Reparació de degoters a Can Ninetes

Proposta de panteó al Cementiri de Palau

Col·locació de tanques provisionals al Sector B de Casernes

Col·locació de tubs per a serveis al nou pont del Ter

Drenatge del pati de l'Escola Santa Eugènia tic141385

Reforma de la coberta del Centre Cívic Pedret tic143441

Valoració danys tanca rampa Passeig d'Olot

Reclamació En relació amb les obres del Vial Politècnica

Adequació del marge del Ter a Pedret

Reparació de l'embarcador de Pedret

Construcció de Pista Poliesportiva als Jardins de Pedret

Construcció de marquesina de connexió d'edificis ADIF al Parc Central

Utilització per a concert de la coberta de l'Oficina de Turisme

4.7.2. Oficina d'Enginyeria

L'oficina d'enginyeria de l'àrea d'Urbanisme i Activitats s'encarrega de la gestió i manteniment de la xarxa de sanejament públic (aigües residuals, pluvials i drenatge), l'enllumenat públic exterior, el manteniment de les instal·lacions d'edificis municipals (96 edificis en aquests moments) i d'altres tasques pròpies d'enginyeria com ara temes d'hidràulica, inundabilitat, etc. L'oficina integra els antics serveis d'enllumenat públic exterior i de sanejament.

Enllumenat públic exterior

Entre les tasques més representatives portades a terme en enllumenat públic exterior de l'Ajuntament de Girona es poden comptar tasques tan diverses com la gestió, coordinació i seguiment d'obres noves o de renovació d'instal·lacions d'enllumenat públic, ja siguin obres pròpiament d'enllumenat o incloses en projectes d'urbanització, el seguiment i control dels plans de manteniment de l'enllumenat i inspeccions periòdiques de les instal·lacions i definició d'actuacions per a complir amb les normatives vigents, la redacció de projectes tècnics d'instal·lacions d'enllumenat públic, el control i revisió de la facturació de consums dels enllumenats, la sol·licitud de subvencions en matèria d'eficiència energètica per instal·lacions d'enllumenat públic, l'assessorament prestat a altres serveis en matèria d'enllumenat, o la redacció d'informes tècnics de diversa índole, entre els que es troben donar resposta a avisos, suggeriments i queixes de ciutadans i solucionar els problemes detectats per aquets. També es programen i realitzen reunions periòdiques amb les companyies elèctriques (distribuïdora i comercialitzadores) i s'atenen visites de proveïdors de components i material d'enllumenat.

Les tasques i actuacions que es porten a terme en enllumenat públic gestionen tot allò relacionat amb el correcte funcionament de les instal·lacions d'enllumenat públic exterior del municipi, en coordinació amb la Brigada d'Enllumenat de l'àrea de Mobilitat, que són els que fan el seguiment i manteniment del dia a dia de les instal·lacions (manteniment correctiu).

Manteniment preventiu, adequació de quadres elèctrics i actualització d'aquests

- Seguiment, planificació, control, proposta d'actuacions i supervisió de les tasques relatives al manteniment preventiu i substitució de làmpades. Treballs de conservació preventiva, manteniment i millora de la xarxa d'enllumenat públic a càrrec de l'empresa adjudicatària (SECE, S.A) (176.820,78 €).
- Seguiment del contracte d'assistència tècnica per al control via ràdio dels quadres d'enllumenat públic (ARELSA, S.A) (Contracte anual 18.304,72 €).
- Gestió, seguiment i control del contracte de subministrament elèctric per a l'Ajuntament de Girona i Organismes Dependents – Enllumenat Públic, adjudicat a Endesa Energia XXI i Endesa Energia S.A.U.

- Actualització de les actes d'inspecció del conjunt de quadres d'enllumenat públic existent i preparació de la documentació necessària per passar les inspeccions periòdiques obligatòries corresponents a l'any 2014 (2.718,10 €).
- Redacció del Plec de Prescripcions Tècniques Particulars per a la nova contractació del servei per a la reparació de defectes detectats en les inspeccions periòdiques de 36 instal·lacions de la xarxa d'enllumenat públic exterior (55.582,08 €).

Estudis i seguiment d'actuacions a l'enllumenat públic exterior

- Estudi per a la substitució de lluminàries de la plaça Assumpció (queixa de l'AVV).
- Estudi per a la substitució del quadre d'enllumenat QE323 durant el curs de les obres de la nova Biblioteca Pública de Girona.
- Estudis luminotècnics per al nou enllumenat de la plaça Joan Brossa.
- Sol·licitud d'estudis luminotècnics a diferents cases comercials (Erco, Philips, Cariboni, IcniaLight, Iguzzini) de propostes per il·luminació del pont de Sant Agustí.
- Nou enllumenat a un tram del carrer Joan Baptista La Salle
- Estudi per a la renovació de l'enllumenat de l'Avinguda Jaume I
- Nou enllumenat del carrer de la Creu
- Renovació de l'enllumenat del Passeig Fora Muralla
- Renovació de l'enllumenat del parc de Fora Muralla
- Renovació de l'enllumenat del carrer Sant Daniel
- Nou enllumenat a la pista esportiva del carrer Jocs Olímpics
- Enllumenat d'un tram de carrer a Domeny Oest
- Renovació d'enllumenat a Girona per Girona
- Nou enllumenat d'un camí per a vianants entre la Torrassa i Montjuic (pressupostos participats)
- Estudi d'ampliació de l'enllumenat a la plaça Domènec Fita
- Estudi de millora d'enllumenat dels accessos i interior de la zona esportiva de la Devesa
- Nou enllumenat a les pistes de petanca de Mas Ramada
- Revisió d'estudis i projectes:
 - Reurbanització del carrer Bisbe Sivilla
 - Reurbanització de la Plaça Montserrat
 - Projecte d'urbanització dels voltants de l'Hipercor
 - Projecte de reurbanització de la plaça Josep Pallach
 - Projecte de reconstrucció del pont del Dimoni
 - Projecte d'urbanització de la frontissa de Santa Eugènia, àmbit 2

- Projecte d'urbanització del Parc Fluvial de la Creueta
- Projecte de reurbanització del Passeig de la Devesa
- Projecte d'aparcament a Fontajau, entre el carrer Pont de la Barca i Amical Mauthausen
- Nou quadre a la plaça del Pallol
- Projecte d'urbanització d'un nou tram del carrer Lluís Borrassà
- Seguiment de la proposta per a la nova il·luminació del conjunt monumental de la Catedral i Sant Feliu a càrrec de l'empresa NUR, S.L., preparació de documentació, acompanyament a les visites sobre el terreny i propostes.
- Nou enllumenat del carrer Pineda (pressupostos participats).
- Nou enllumenat per la nova rampa de Domeny (pressupostos participats).
- Nou enllumenat dels accessos al Pont del Ter.
- Nou enllumenat dels jardins de la nova Biblioteca Pública de Girona Carles Rahola.
- Nou enllumenat inclòs en el projecte del Carril bicicleta sota el viaducte del tren.
- Preparació de la documentació necessària per a legalitzar noves instal·lacions d'enllumenat públic:
 - Enllumenat públic del carrer Bisbe Sivilla.
 - Enllumenat públic de la plaça Montserrat.
 - Enllumenat públic Rampa de Domeny.
 - Enllumenat públic accessos Pont del Ter.
 - Enllumenat públic del carrer Josep Maria Gironella i plaça Europa
 - Enllumenat públic del carrer de la Creu
- Preparació de la documentació per a serveis tècnics de serveis d'enllumenat existents:
 - Enllumenat públic existent carrer Puigsacalm
 - Enllumenat públic existent carrer Campcardós
 - Enllumenat públic existent avinguda de França / Mercadona
 - Enllumenat públic existent zona Sant Daniel
- Consums elèctrics anuals

Informes tècnics, informacions, avisos i suggeriments i peticions TIC a través del portal

Redacció d'informes tècnics de diversa índole, entre els que destaquen els relacionats amb comunicacions d'aspectes tècnics per a una gestió òptima de l'enllumenat i les respostes a avisos i suggeriments rebuts de ciutadans.

- Informes tècnics:

- Informe d'actuacions necessàries d'enllumenat públic per l'any 2015.
- Informe per a la reparació de reguladors-estabilitzadors de flux espatllats – Tesyse (Arelsa) – (3.884,03 €)
- Informe per l'adjudicació d'assistència tècnica per l'any 2015 de Tesyse/Arelsa – quadres de comandament via ràdio (18.304,72 €).
- Informe d'adjudicació per a passar inspeccions periòdiques reglamentàries a 23 escomeses d'enllumenat.
- Informe per iniciar la contractació del servei de reparació de defectes detectats en les inspeccions periòdiques de 36 instal·lacions de la xarxa d'enllumenat públic exterior (55.582,08 €).
- Peticions TIC i seguiment d'avisos amb la Brigada d'enllumenat:
 - TIC per incrementar la llum de la plaça Camps i Arboix : estudi per afegir noves lluminàries o projectors (queixa veïnal)
 - TIC per incrementar la llum de la plaça Assumpció : estudi per afegir noves lluminàries o projectors (queixa AVV)
 - Estudi per afegir un punt de llum al carrer Balmes (queixa comunitat de veïns)
 - Estudi per incrementar la llum a l'entrada de l'església del Mercadal (queixa veïns)
 - TIC per a retirar un projector a la plaça Montserrat.
 - TIC per arbre caigut sobre línia d'enllumenat a Sant Daniel.
 - TIC per a la identificació de cables a la plaça Marquès del Camps.
 - TIC per a retirar un bàcul al carrer Joan Baptista la Salle.
 - TIC per portar a terme una prova de lluminàries leds al carrer Narcís Roca Farreras.
 - TIC per avís d'un ciutadà a causa de soroll en punt de llum de la travessia Santa Eugènia.
 - Sol·licitud d'un ciutadà a causa de manca de llum al carrer Bonastruc
 - Sol·licitud d'un ciutadà a causa de llum intrusa al carrer Mauthausen
 - Sol·licitud d'un ciutadà a causa de manca de llum al parc infantil al carrer Narcís Blanch
 - Sol·licitud d'un ciutadà a causa de llum intrusa al carrer Narcís Blanch
 - Sol·licitud d'un ciutadà a causa de manca de llum al despoblat Pont Major número 26
 - Sol·licitud d'un ciutadà a causa de manca de llum al passeig arqueològic
 - Sol·licitud d'una comunitat de veïns a causa de manca de llum al passatge del carrer Torí
 - Sol·licitud d'un ciutadà a causa de llum intrusa a la plaça Vázquez Montalban.
 - Sol·licitud d'un ciutadà a causa de llum intrusa a la Ronda Fort Roig 19

- Sol·licitud d'un ciutadà per a la correcta orientació d'un projector al carrer Oriol Martorell.
- Sol·licitud de veïns per manca de llum als jocs infantils de la Plaça Prudenci Bertrana
- Sol·licitud de veïns per retard de l'encesa de l'enllumenat al carrer Sardanya
- Sol·licitud de veïns per apagada massa aviat de l'enllumenat del carrer de la Barca
- Sol·licitud d'una comunitat de veïns per manca de llum al carrer Bernat Boades núm. 25, 27 i 29
- Sol·licitud d'un ciutadà a causa de manca de llum al carrer Zamora
- Avís d'un ciutadà per a la correcta orientació dels projectors de la plaça Figueres.
- Avís de línia apagada al carrer Castell de Peralada.
- Avís de línia apagada a la plaça Lluís Companys.
- Avís de lluminàries trencades per trets d'escopeta al carrer Castanyer.
- Sol·licitud d'un ciutadà per afegir un punt de llum a la Pujada Creu de Palau 6-8.
- Proves amb noves lluminàries per millorar la il·luminació dels carrers Valentí Almirall i paral·lels (queixa veïnal)
- TIC substitució de les lluminàries a la plaça Miquel i Alentorn.
- Estudi per millorar la il·luminació de la vorera del carrer Migdia entre els carrers Emili Grahit i Ametller Viñas.
- Avisos diversos a brigades per consulta de lectures de comptadors de quadres d'enllumenat – incidències amb Endesa.
- Avisos diversos a brigades o a l'empresa de manteniment preventiu de llums trencats i bombetes foses.

Estudi de la facturació de consums

Control i revisió de les factures de consums dels subministraments d'enllumenat públic (290 escomeses). Gestions amb les comercialitzadores i reclamació de refacturacions i/o abonaments en cas de detecció d'errors en les factures rebudes.

Auditoria interna periòdica dels enllumenats i presa de decisions d'actuacions per al correcte manteniment de les instal·lacions d'enllumenat públic.

- Regulació encesa/apagada dels quadres elèctrics via-ràdio per estalvi i eficiència energètica i econòmica.
- Canvi de comercialitzadora subministrament QE 008 (d'Electra Avellana a Endesa Energia)
- Estudi d'hores d'encesa mensuals dels quadres d'enllumenat.
- Seguiment de les incidències detectades i de la sol·licitud a la comercialitzadora d'inspecció.

Altres

- Atenció presencial de visites comercials: mitjana de 5-6 mensuals.

- Atenció presencial a empreses: mitjana de 3-4 mensual.

Manteniment instal·lacions equipaments municipals

Seguiment tècnic de contractes de manteniment

Fiscalització, seguiment tècnic i control de costos dels diferents contractes de manteniment d'instal·lacions (electricitat, climatització i calefacció, aigua calenta sanitària, contra-incendis) dels equipaments municipals, amb especial dedicació a:

- Contracte de manteniment integral de l'edifici consistorial.
- Contractes de manteniment preventiu de climatització i instal·lacions d'ACS d'equipaments perifèrics municipals.
- Contracte de manteniment ascensors equipaments municipals.
- Contracte de manteniment de baixa tensió dels equipaments esportius.
- Contracte de manteniment de baixa tensió dels equipaments escolars i esportius.
- Contracte de manteniment dels Sistemes d'Alimentació Ininterrompuda.
- Contracte de manteniment de les antenes col·lectives de l'Onyar.

Intervencions de manteniment

- Gestió, coordinació i supervisió tècnica de les actuacions de manteniment preventiu i correctiu sobre les instal·lacions dels diferents equipaments municipals.
- Resolució de 168 peticions via portal del treball.
- Realització d'informes per a l'aprovació de factures de manteniment.

Edifici Consistorial

A l'edifici consistorial s'han portat a terme un total de 592 intervencions correctives i 1.796 intervencions preventives, durant l'any 2014. Cal remarcar que s'han originat un 1,48% menys d'avaries que l'any anterior.

Resta d'equipaments municipals

- Manteniment de les instal·lacions de calefacció, climatització i aigua calenta sanitària. Durant l'any 2014 s'han portat a terme 710 intervencions preventives i 314 intervencions correctives. S'han originat un 4,77%, menys d'avaries que l'any anterior.
- Manteniment de baixa tensió:
 - Equipaments escolars: Resolució de no conformitats detectades en revisions anuals i inspeccions per part d'entitat de control.
 - Equipaments esportius: Revisió anual reglamentària.
- Manteniment de les instal·lacions contra incendis
- Manteniment dels ascensors

Licitacions de manteniment

- Licitació i adjudicació del contracte del servei de manteniment dels aparells elevadors dels equipaments municipals (29.766,00 € anuals). Estalvi del 50% respecte del contracte anterior.
- Licitació i adjudicació del contracte de manteniment integral de l'edifici Consistorial (54.549,29 €). Estalvi del 23% respecte del contracte anterior.

Desenvolupament i integració del Programa de Gestió de Manteniment Municipal

- 1a fase d'implementació del programa de Gestió de Manteniment:
 - Disseny dels fluxos de manteniment.
 - Inventariat i planificació en programa PGM de d'un equipament de mostra.
- -Comissió Tècnica del projecte TCQi.

Estudis tècnics / projectes

Durant l'any 2014 s'han realitzat estudis tècnics amb propostes a les diferents àrees per tal de portar a terme noves instal·lacions i modificacions de les existents. També s'han fet propostes de millores de contractes de manteniments i propostes de contractació d'inspeccions d'instal·lacions amb la finalitat de complir amb la normativa vigent.

- Projecte de reforma de les instal·lacions de la sala d'infantil de la biblioteca de la Casa de Cultura (58.117,46 euros)
- Projecte d'instal·lacions del nou espai formatiu Rosaleda (47.287,02 euros).
- Projecte de reforma d'instal·lacions del Centre Social Santa Eugènia (23.672,94 euros).
- Memòria tècnica valorada de la climatització del Centre Cívic Pedret (27.176,09 euros)
- Memòria tècnica valorada del sistema de detecció d'incendis de l'Edifici Consistorial de l'Ajuntament de Girona (22.368,54 euros).
- Memòria tècnica valorada de la instal·lació del sistema d'alarma d'incendis de l'Edifici Consistorial de l'Ajuntament de Girona (13.398,78 euros).
- Memòria tècnica valorada de la instal·lació elèctrica i il·luminació de la pista esportiva de l'Escola Migdia (11.944,24 euros).
- Memòria tècnica valorada de la reforma de les aules de la planta baixa i planta pis del Centre Cultural la Mercè (11.217,71 euros).
- Memòria tècnica d'adequació de les instal·lacions de l'antiga escola de Campdorà (8.285,73 euros).
- Memòria tècnica valorada de la climatització del Centre Obert de Pont Major i reforma de la instal·lació de baixa tensió (5.074,91 euros)
- Memòria tècnica valorada de les instal·lacions per a donar servei a una guingueta situada a l'exterior del Centre Cultural la Mercè (5.007,68 euros).
- Estudi tècnic de reforma de la cuina de l'Escola Carme Auguet (4.538,87 euros).
- Memòria tècnica valorada de les instal·lacions per a adequació d'espai per a l'Associació de Veïns al Centre Cultural la Mercè (4.468,34 euros).

Obres, adequacions i millores d'instal·lacions

Direcció d'obra i/o supervisió d'intervencions durant l'any 2014:

- D.O. de les obres d'instal·lacions en la reforma dels baixos de la casa Masó del C/Ballesteries 29.
- D.O. de la instal·lacions de condicionament del local de l'antiga Agència Gómez on s'ubicaran part dels serveis d'Educació.
- Col·laboració en la direcció d'instal·lacions en l'obra d'adequació de l'edifici de l'Aurora.
- Col·laboració en la direcció d'instal·lacions en l'obra de reforma del menjador de la Policia Municipal.
- Col·laboració en la direcció d'instal·lacions de l'obra de reforma de les antigues escoles de Campdorà.
- Col·laboració en la direcció d'instal·lacions de l'obra de reforma del Centre Social Santa Eugènia.
- Col·laboració en la direcció d'instal·lacions de l'obra de reforma de les aules patí i primera planta del Centre Cultural la Mercè.
- Supervisió de l'obra de les instal·lacions de la reforma dels despatxos de l'Edifici Consistorial destinats a Contractació.
- Supervisió de l'obra de reforma del sistema de climatització i renovació d'aire en les noves aules de la Marfà.
- Supervisió obra d'instal·lació del sistema d'alarma d'incendis en l'Edifici Consistorial.
- Supervisió de l'obra de la reforma del sistema d'A.C.S. del Camp de Futbol de Pont Major.

Sanejament públic

Informes tècnics

Redacció de **57 informes** tècnics de diversa índole, com són:

- Permisos de connexió a la xarxa pública de sanejament per part d'escomeses
- Respostes a reclamacions patrimonials o a peticions de Gestió Tributària
- Respostes a sol·licituds veïnals
- Requeriments municipals per temes de disciplina urbanística en relació al sanejament públic
- Assessoraments a projectes d'urbanització externs
- Revisió d'escomeses executades en obre d'edificacions (previ a llicència de 1a o 2a ocupació), etc.
- Licitació i adjudicació de projectes d'obres de sanejament públic

Reunions de coordinació i assessorament

Reunions per coordinar les afectacions i els criteris d'intervenció sobre la xarxa pública de sanejament públic, en obres externes al departament:

1r trimestre

- Coordinació amb la Cap d'Àrea de Sostenibilitat, en actuacions relacionades amb el cicle de l'aigua.
- Assessorament a l'equip redactor del Projecte d'Urbanització del Sector Hipercor (Cayetano Cardelús, arquitecte), sobre els criteris de sanejament públic per la urbanització d'una part del Barri de Sant Daniel.
- Coordinació i d'assessorament amb el Defensor del Ciutadà i veïns del C/ Alps, sobre una incidència d'un embús que afecta a 3 finques.
- Assessorament a l'empresa General Galvànica Girona sobre les possibilitats referents a la connexió a la xarxa pública de sanejament de la seva fàbrica de Campdorà.
- Assessorament a l'equip redactor del Projecte de reconstrucció del Pont del Dimoni (Ramon Ripoll, arquitecte), sobre les afectacions als serveis existents de sanejament públic per part del projecte i la gestió de les afectacions dels serveis urbans existents, alhora que la petició de permisos a l'Agència Catalana de l'Aigua.
- Revisió del projecte d'implantació de la Clínica Girona a l'Avellaneda, pel que fa a les afectacions que tindrà sobre el sistema de sanejament de Girona.
- Assessorament tècnic al càlcul, disseny, amidaments i pressupost de la nova escomesa de sanejament per l'edifici de l'Antiga Escola de Campdorà.
- Assessorament a la Directora d'Obra del Projecte d'Urbanització de la Frontissa de Sta. Eugènia fase 3, pel que fa a requerir i fer executar al contractista la reparació de l'anellat d'un pou de sanejament defectuós.
- Assessorament al Director d'Obra (Carles Lloret) del Projecte d'Urbanització del C/ Bisbe Sivilla, per el disseny del sobreeixidor de la nova xarxa de pluvials sobre el col·lector de sanejament en alta de Sta. Eugènia.
- Assessorament a l'empresa auditora EFIAL, sobre les tasques municipals de sanejament públic, relacionades amb Aigües de Girona, Salt i Sarrià de Ter, S.A.
- Assessorament de sanejament públic, als arquitectes tècnics contractats per la redacció dels projectes de pressupostos participats de barris.
- Assessorament sobre les afectacions als serveis existents de sanejament públic del projecte de construcció d'un carril bicicleta, entre l'estació de ferrocarril i el Pont de Pedret.

2n trimestre

- Coordinació d'actuacions de comprovació sobre la xarxa pública de sanejament al C/ Universitat de Girona 33, per resoldre un presumpte problema de filtracions d'aigües residuals provinents de la xarxa.
- Coordinació d'actuacions de comprovació sobre la xarxa pública de sanejament al Grup Germans Sàbat 55, per resoldre un presumpte problema de pudors provinents de la xarxa pública. Assessorament al veí per resoldre el problema privat.
- Assessorament tècnic a l'equip redactor del Projecte d'Urbanització i mur al costat de l'aparcament del Mercadona al Pont de França
- Coordinació d'actuacions correctives de drenatge urbà, a la pista de bàsquet del Passatge Romaní.

- Revisió de la xarxa de sanejament projectada a la urbanització dels espais del voltant de la nova Biblioteca del C/ Emili Grahit.
- Assessorament tècnic a l'equip redactor del Projecte d'Urbanització del final del C/ Punta del Pi
- Assessorament per a la connexió de les escomeses d'una indústria de triatge de C/ Can Pau Birol 33
- Coordinació d'actuacions de comprovació sobre un clavegueró privat a la Plaça Maria Auxiliadora 6, per resoldre un problema de filtracions cap a la via pública.
- Reunió de coordinació de sanejament dins el "Pla Estatègic de l'Aigua" promogut per l'Institut Català de Recerca de l'Aigua
- Assessorament per la connexió d'escomeses de l'edifici la Rosaleda, al Parc de la Devesa
- Reunió amb l'Agència Catalana de l'Aigua per a l'informe d'autorització del Projecte de millora d'un gual inundable a Germans Sàbat

3r trimestre

- Coordinació d'assessorament per l'escomesa d'una nova gasolinera a la rotonda de Domeny (accés AP-7 Domeny)
- Coordinació per la planificació d'actuacions de millora de la xarxa pública de sanejament al sector Pujada de la Barrufa i C/ Torre Sant Narcís del Barri de Montjuïc.
- Reunió informativa i de coordinació entre veïns, per les obres de substitució d'una claveguera situada dins de finques privades al Carreró de les Bruixes (C/ Calderers 10, 12-14).
- Reunió informativa i de planificació d'actuacions de propostes de millora del sistema de drenatge urbà, al sector Passeig Foramuralla núm.7.
- Reunió informativa i de planificació d'actuacions de propostes de millora del sistema de drenatge urbà, al sector C/ Sacsimort núm.3
- Reunions de coordinació i assessorament per fer front a la acusació injustificada per part d'ADIF de la inundació del túnel del TAV a Girona.
- Assessorament tècnic a la localització de l'escomesa de l'Escola Migdia.
- Assessorament tècnic al sistema de drenatge urbà proposat en el projecte de pavimentació del C/ Escales de la Llebre.
- Assessorament tècnic a la resolució i reparació d'una escomesa de sanejament privada a l'Av. St. Narcís 122, afectada per la intrusió d'arrels.
- Coordinació de les actuacions previstes en el drenatge urbà de l'entorn de la nova Biblioteca d'Emili Grahit.

4t trimestre

- Reparació de l'escomesa de sanejament de les cases de propietat municipal del C/ Montjuïc 3-4
- Petició de serveis existents i assessorament desviament xarxa sanejament afectada per el projecte d'ascensor C/ Hortència

- Afectacions a la xarxa de sanejament pel projecte d'ampliació de voreres al C/ Campcardós (tram entre C/ Orient i C/ Güell).
- Proposta d'actuacions per resoldre les filtracions d'un edifici situat al C/ Barcelona 181-183
- Drenatge modificat com a conseqüència de la futura instal·lació d'una nova parada de bus propera a una cuneta de la Rotonda Ciutat de Perpinyà
- Projecte de millora de l'entorn de l'Església de Sant Pau
- Reurbanització aparcament a celobert del C/ Josep Ma. Prat
- Canvi de lloc de dipòsit de residus del clavegueram, degut al tancament de l'abocador de Vacamorta
- Neteja, inspecció i diagnòsi dels claveguerons soterrats de l'Escola Bressol el Tren (C/ Empúries 45)
- Afectació als serveis municipals per la construcció d'un establiment "König" al C/ Font de l'Abat
- 2a inundació de l'estació del TAV Girona
- Millora de la Carretera de Campdorà, al seu pas per el creuament amb el Torrent de la Noguereda

Projectes i obres

Redacció de projectes, direccions d'obra i/o supervisió d'intervencions fora del manteniment preventiu i correctiu ordinari de la xarxa pública de sanejament:

1r trimestre

- Projecte de millora d'un gual inundable a Germans Sàbat
- Direcció d'obra del projecte d'utilització del col·lector barrera de Santa Eugènia, com a tanc de laminació.

2n trimestre

- Estudi tècnic per a la construcció d'una escomesa de sanejament per a l'Escola de Sant Daniel (C/ de les Monges)
- Direcció d'obra del projecte d'utilització del col·lector barrera de Santa Eugènia, com a tanc de laminació.
- Direcció d'obra de la substitució d'un tram de xarxa pública de sanejament al C/ Josep Ametller Viñas
- Direcció d'obra de la millora del drenatge urbà al C/ Xavier Montsalvatge

3r trimestre

- Direcció d'obra de la substitució d'un tram de xarxa existent al C/ Josep Ametller i Viñas, davant els números 22-24-26.
- Memòria valorada per la construcció d'una cambra dessoradora a l'EBAR de Fornells de la Selva (dins la xarxa "en alta").

- Direcció d'obra del projecte d'utilització del col·lector barrera de Santa Eugènia, com a tanc de laminació.
- Direcció d'obra de la substitució d'una antiga claveguera, situada dins les finques privades del C/ Calderers 10,12-14
- Proposta valorada de millora de la xarxa pública de sanejament a la Pujada de la Barrufa i el C/ Torre Sant Narcís.

4t trimestre

- Projecte de construcció d'un sobreexidor a la Pujada de la Barrufa 32.
- Projecte de millora d'un tram de la xarxa pública de sanejament a la Pujada de la Barrufa 34-42.
- Direcció d'obra i coordinació de seguretat per la construcció d'una cambra dessorradora a l'EBAR de Fornells de la Selva (dins la xarxa "en alta").
- Direcció d'obra i coordinació de seguretat del projecte d'utilització del col·lector barrera de Santa Eugènia, com a tanc de laminació.
- Millora d'un gual inundable al Grup Germans Sàbat.

Manteniment

Gestió, coordinació i supervisió tècnica de les actuacions de manteniment correctiu i preventiu sobre la xarxa pública de sanejament. Aquestes actuacions engloben la gestió d'incidències, estudis tècnics, inspeccions TV de la xarxa i obres de reparació i/o millora.

- Obres de manteniment correctiu (fora de cànon)

1r trimestre

Situació	Actuació	Import
C255 Pla de Campdorà	Neteja pas salvacunetes i cuneta	636,87
Plaça Lledoners	Reparació esvoranc provocat per xarxa	1.500,00
C/ Joaquim Vayreda ctda. C/Impressors Bru	Reparació 2 embornals	1.515,86
Rotonda Mas Grí (Girona II)	Construcció 1 nou embornal	1.970,11
C/ Emili Grahit 46	Construcció de 2 nous embornals	2.225,16
Pça. Salvador Espriu ctda. Trav. Canaders	Anul·lar arqueta	1.344,04
Av. Font de la Pólvora 4	Construcció 1 nou pou	3.110,90
C/ Creu 41	Recreixement d'arqueta i nova tapa	493,10
C/ Mossèn Joan Pons ctda. Caterina Albert	1 nou embornal i 11m de clavegueró	4.500,16
Varis	Inspeccions TV del 18/12/2013 al 15/01/2014	1.148,58
C/ Riu Güell, 128-132	Construcció sorrera bústia i sort.medi	1.124,82

C/ Cantàbric 1	Construcció 1 nou embornal	1.582,53
Pujada del Castell 2 (St. Daniel)	Protecció cuneta i arrencament reixa	1.804,18
C/ Noguera, 4	Construcció de pou, embornal i xarxa	3.781,19
Plaça Independència 9	Reparació d'embornal	352,53
C/ Terol, 6-8	Reparació reixa interceptora	529,21
Travessia Portal Nou	Substitució de 6 embornals de pedra per fosa dúctil	3.370,96
Plaça Josep Pla, 18	Construcció de 2 embornals	1.279,54
C/ Can Prunell 4	Construcció 1 nou interceptor	6.772,93
Baixada Font del Bisbe, 3	Construcció d'un pou de registre	1.109,41
Ctra. Taià, 1	Anul·lar esglaó de formigó dins claveguera	617,79
C/ Riu Cardener 46	Col·locació tapa registre embornal	278,26
C/ Mare de Déu del Mont 1	Instal·lació 1 embornal (lluny xarxa)	8.118,29
C/ Illa Fuerteventura	Reparació d'embornal	114,87
C/ Anselm Clavé 32	Reparació tapa pou de registre	681,38
C/ Emili Grahit 10-10A	Substitució 2 tapes trencades	1.161,94
Av. Font de la Pólvora 7	Col·locació de reixa, sortida medi	831,42
Av. Hispanitat 1-3	Construcció de 2 embornals	1.355,93
C/ Riu Cardener, 23	Substitució tapa pou per tapa ventilada	1.570,19
C/ Andreu Tuyet Santamaria	Col·locació reixa interceptora sòlids	989,80
C/ Everest 26	Construcció 1 embornal nou	778,21
Travessia Santa Eugènia ctda. Sta. Eugènia	Obra civil reparació claveguera	1.200,00
C/ Joan Miró i Ferra	Substitució de 6 embornals trencats	2.568,78
Varis	Inspeccions TV del 16/01/2014 al 13/02/2014	6.347,42
C/ Alps, 8	Cala de localització i insp.TV	2.868,22
Grup Vila-roja 179	Reparació 2 tapes de 40x40cm	231,82
C/ Alps 8	Reparació clavegueró privat i 1 pou	6.325,94
C/ Santander	inspecció TV i reparació arqueta	1.096,13
Plaça Poeta Marquina	Reposició asfalt embornal fet x brigades	399,70
C/ Anselm Clavé 32	Reparació tapa pou de registre	681,38
C/ Emili Grahit 10-10A	Substitució 2 tapes trencades	1.161,94
Av. Font de la Pólvora 7	Col·locació de reixa, sortida medi	831,42
Av. Hispanitat 1-3	Construcció de 2 embornals	1.355,93
C/ Riu Cardener, 23	Substitució tapa pou per tapa ventilada	1.570,19
C/ Andreu Tuyet Santamaria	Col·locació reixa interceptora sòlids	989,80

Àrea de Promoció i Ocupació
Urbanisme i Activitats

C/ Everest 26	Construcció 1 embornal nou	778,21
Travessia Santa Eugènia ctda. Sta. Eugènia	Obra civil reparació claveguera	1.200,00
C/ Joan Miró i Ferra	Substitució de 6 embornals trencats	2.568,78
Varis	Inspeccions TV del 16/01/2014 al 13/02/2014	6.347,42
C/ Alps, 8	Cala de localització i insp.TV	2.868,22
Grup Vila-roja 179	Reparació 2 tapes de 40x40cm	231,82
C/ Alps 8	Reparació clavegueró privat i 1 pou	6.325,94
C/ Santander	Inspecció TV i reparació arqueta	1.096,13
Plaça Poeta Marquina	Reposició asfalt embornal fet x brigades	399,70
Total		77.688,18

2n trimestre

Situació	Actuació	Import
C/ Mas Devesa 17 (per la part del darrera)	Cala i construcció d'un nou pou	1.678,49
C/ Planura 5	Reparació pou registre (filtracions)	2.056,08
Travessia Canaders cantonada Pça. Salvador Espriu	Reparació xarxa sanejament DN-250mm	3.666,94
Plaça Montserrat ctda. C/ Santander	Reparació xarxa i connexió clavegueró	535,18
C/Creu (davant Lidl)	Substitució 1 tapa amb PSS	1.509,04
EBAR la Creueta	Instal·lació telecontrol EBAR	8.005,94
EBAR Nestlé	Reparació desperfectes accident trànsit	1.717,44
C/ Illa Gran Canària 13	Reparació 1 embornal	995,94
Avda. Lluís Pericot	Substitució 1 tapa (PR 20016)	626,84
C/ Santa Eugènia ctda. Ronda Ferran Puig	Substitució 1 embornal	959,52
EBAR Campdorà 1	Substitució de bateries	542,38
Plaça de l'Institut Vell - C/ Força 31-33	Cala i desembús xarxa vella	671,15
Grup Vila-roja 3-4	Connexió a xarxa sortida al medi	1.142,58
Grup Vila-roja (Camp de Futbol)	Construcció de 2 arquetes noves	1.434,89
Francesc Palau i Quer ctda. Av.Montilivi	Reparació anellat amb ESS (zona molt transitada)	1.316,09
Plaça de Sant Pere	2 pous i 2 sortides embornal	3.624,05
C/ Dr. Josep Ametller i Viñas, 34-36	Substitució 9ml de xarxes i escomeses	5.192,34
C/ Xavier Montsalvatge 7	Construcció 2 pous de registre i 2 sorreres	11.541,11
C/ Carne 55-61	Reparació de 3 embornals	2.545,68

C/ Barcelona 213	Modificació sortida reixa Iguazu (tub DN,500mm)	2.527,38
Grup Vilarroja 107	Connexió d'arqueta a xarxa de sanejament	1.901,34
Varis	Substitució reixes embornals robades	9.934,54
Can Marfà (porta sala màquines comand.comporta)	Substitució porta esbotzada per antivandàlica	1.773,52
C/ Alps 8	Substitució 14m de clavegueró per xarxa	1.200,00
Grup Germans Sàbat 131	Recreixement de pou PR1734	526,35
Grup Vilarroja 167	Reparació xarxa de sanejament	1.965,00
C/ Emili Grahit (zona davant Guàrdia Civil)	Substitució de marc i tapa	484,42
C/ Riu Güell 220-216	Substitució 5 embornals	1.946,38
Varis	Inspeccions TV del 14/02/14 al 20/05/2014	14.266,58
C/ Cartellà 29	Substitució 1 tapa	845,48
C/ Dr. Josep Ametller i Viñas, 32	Substitució 1 tapa pedra embornal	288,08
Varis	Substitució reixes embornals robades	1.410,12
C/ Riu Onyar 11	Substitució 1 tapa	1.509,04
C/ Puig de Montilivi ctda. C/ Can Llobet	Substitució 1 tapa	845,48
Avda. Hispanitat 3	Construcció 1 pou	2.062,12
Total		93.247,52

3r trimestre

Situació	Actuació	Import
C/Creu 1	Substitució 1 tapa	1.509,04
C/ Campcardós 1	Substitució 2 tapes	1.690,96
C/ Modeguera Gran (davant CAP)	Instal·lació 1 embornal (lluny xarxa)	3.350,16
C/ Sant Daniel 33-35	Substitució 5ml de xarxa DN.315mm.	3.202,37
C/ Jocs Olímpics de Barcelona (Pista Bàsquet)	Instal·lació 2 embornals	1.241,74
C/ Camp de Mart 1-2	Substitució 2 reixes embornals	705,07
C/ Ferreries Velles, 20	Substitució 2 embornals (Delta 80)	1.424,28
C/ Nou 1	Reparació 3 marcs, reixes sifons	1.210,53
EBAR Nestlé	Substitució centraleta GECO MD per E-822	1.485,98
Camí Palco dels Sastres ctda. Puj.Polvorins	Substitució 1 tapa pou PR 20748	1.177,26
C/ Marquès Caldes de Montbui, 105	Reparació flonjall	3.314,87
Plaça Santa Susanna (Mercadal)	Subministrament 1 tapa	192,95

Àrea de Promoció i Ocupació

Urbanisme i Activitats

C/ Noguera 3	Construcció 1 pou i 1 arqueta	1.582,80
C/ Àngel Marsà i Beca, 8	Connexió d'embornal a la xarxa	2.004,44
Avda. Amical Mathausen, 63	Reparació 1 embornal	367,65
Passeig de la Sardana (Parc de la Devesa)	Reparació xarxa de sanejament	367,20
Avda. França ctda. C/Esport	Modificació sortida embornal a medi	598,84
C/ de la Barca, 7	Recreixement de pou	1.337,55
C/ Joan Pons, 7	Reparació d'embornal	457,63
Passeig General Mendoza (opció 1)	Construcció d'1 embornal	2.474,37
C/Camp de les Lloses - C/ Falgars	Reposició embornal robat	705,07
Av. Hispanitat 13 (costat C/ Riu Güell)	Instal·lació 4m reixa lineal a rigola	3.873,56
Ctra. Sta. Coloma, 74	Substitució 1 tapa	845,48
C/ Sta. Eugènia ctda. C/ Tomàs Mieres	Reparació 1 embornal	1.150,21
Gran Via Jaume I, 82	1 nou embornal i modificar 7ml rigola	1.325,05
Ctra. St. Feliu (davant cementiri)	construcció 1 nou embornal	1.641,27
Grup Vilaroja, 3-4	Construcció 1 reixa lineal de 3m	1.116,88
C/ Ultònia (entrada pàrquing Pça. Lleó)	Substitució 15m de reixa lineal per U300	7.730,39
Rotonda C/ Barcelona (accés C-65)	Instal·lació de 2 interceptors amb bústia	3.600,20
C/ Caputxins 7	Instal·lació de reixa interceptora	3.965,78
C/ Obra 2	Substitució de reixa interceptora	2.589,16
C/ Riera de Llèmena 21	Substitució reixa embornal robada	352,53
Grup Germans Sàbat 1	Nova reixa interceptora	3.588,10
Rotonda Mas Grí	Instal·lació 4 reixes interceptores	5.444,66
C/Nou ctda. C/ Sta. Clara	Col·locació 1 embornal	395,39
Passatge dels Fossats (entre Rda. Peius Pascual i C/ 11 de Setembre)	Construcció 2 reixes interceptores	5.624,15
C/ George Stephenson	Reposició 2 embornals robats	692,85
Ctra. Sant Feliu, 12	Construcció d'1 embornal	1.423,99
C/ Carme amb Pont Font del Rei	Reparació 1 embornal	346,42
Rambla Xavier Cugat ctda. C/ Pont de la Barca	Reparació 1 embornal i perímetre (Arrels)	1.530,01
C/ Torre Sant Daniel 2-4	Encamisat packer i 1 pou nou	2.889,94
C/ Pont Major 65	Reparació tapa 1 embornal	358,17
Total		80.844,94

4t trimestre

Situació	Actuació	Import
C/ Calderers 10 i 12-14 (Carreró de les Bruixes)	Substitució 17m de xarxa	12.279,78
C/ Pedret, 23-26	Reparació 1 embornal	346,42
Passeig General Mendoza (davant parada Bus)	Reparació caixó embornal	491,19
C/ Carme, 15-65	Reparació de 5 embornals	571,31
C/ Font de l'Abat 25	Construcció 1 embornal (carril bici)	3.909,27
C/ Valladolid, 22	Reparació 1 embornal	346,42
C/ Balears, 6	Construcció 2 interceptores + sbx.	1.864,02
C/ Francesc Samsó, 3-11	Construcció de 2 reixes interceptores	-
C/ Teide 3	Substitució tapa pou PR 2945	873,03
C/ Abeuradors ctda. Rambla Llibertat	Substitució 4,5m reixa lineal	1.666,85
Varis	Inspeccions TV del 20/05/14 al 14/10/2014	6.286,97
C/ General Peralta 20	Recrescut pou i packer per segellat	1.816,90
C/ Tomàs Mieres ctda. C/ Santa Eugènia	Reparació 2 embornals	1.811,37
C/ Castell de Solterra ctda. C/Andreu Tuyet Sta. Maria	Reparació 2 embornals	1.396,33
Ctra.Taialà 76	Reparació tapa de pou	1.310,79
Av. Josep Tarradellas (Rotonda Assemblea de Catalunya)	Reparació d'embornal bústia	606,15
Passeig d'Olot (ctda. Av. Sant Narcís)	Reparació 1 embornal	930,81
Av. Lluís Pericot, 37	Reparació 1 embornal	789,86
Varis	Inspeccions TV del 15/10/2014 al 11/11/2014	1.571,74
C/ Creu (costat benzinera)	Reposició embornal robat	346,42
C/ Montserrat Roig 8	Reparació embornal	248,32
Lavabos soterrats Plaça Independència	Substitució 1 bomba	658,85
C/ Barcelona, 99	Reparació tapa embornal	318,67
Rotonda Domeny Canet d'Adri	Reparació 1 embornal	781,74
Plaça Miquel de Palol 1	Substitució 3,50 m de reixa lineal	1.511,92
Rda. Pedret 136-138	Reposició reixa robada	359,38
C/ Beates ctda. C/ Banyoles	Reparació interceptora de pedra	330,25
Rotonda Mas Grí (Girona II)	Substitució 1 embornal Delta 80	991,99
C/ Calderers, 10-14	Reparació de xarxa	3.534,11
Total		47.950,85

2014	
Total	299.731,49

- Peticions TIC rebudes a través del Portal del Treball: 90 PETICIONS
- Peticions rebudes a través del Sistema d'Avisos i Sugeriments de la plana web: 120 PETICIONS
- Cànon manteniment inclòs dins la concessió de manteniment de la xarxa "en baixa": D'acord amb el que estableix el pressupost municipal, s'ha supervisat i consignat, factures de manteniment preventiu valorades en 600.000 €, IVA inclòs.

Inversió

- **Obres d'inversió realitzades durant el 1r trimestre:** No s'ha realitzat obres d'inversió, per la manca de recursos econòmics disposats al servei de sanejament públic. Es proposa reinvertir 200.000 € cada any, procedents del que es recapta de la taxa de clavegueram (factures d'aigua), per poder fer front a les necessitats urgents d'inversió del servei.
- **Obres d'inversió realitzades durant el 2n trimestre:** No s'ha realitzat obres d'inversió, per la manca de recursos econòmics disposats al servei de sanejament públic. Es proposa reinvertir 200.000 € cada any, procedents del que es recapta de la taxa de clavegueram (factures d'aigua), per poder fer front a les necessitats urgents d'inversió del servei.
- **Obres d'inversió realitzades durant el 3r trimestre:** Substitució d'un tram de xarxa existent al C/ Josep Ametller i Viñas, davant els números 22-24-26, per un import de 18.520,13 €
- **Obres d'inversió realitzades durant el 4t trimestre:** No s'ha realitzat obres d'inversió, per la manca de recursos econòmics disposats al servei de sanejament públic. Es proposa reinvertir el 100% del recaptat de la taxa de sanejament públic al servei de sanejament públic, per poder fer front a les necessitats de manteniment i d'inversió.

Total obres inversió = 18.520,13 (IVA del 21% inclòs)

Resum total del Servei de Sanejament Públic

- 57 informes tècnics
- 45 reunions de coordinació i assessorament
- 9 Projectes i/o Direccions d'obra
- 90 Peticions TIC resoltes
- 120 Peticions de la Bústia d'Avisos, resoltes
- 299.731,49 € executats amb manteniment correctiu
- 600.000,00 € executats de manteniment preventiu
- 18.520,13 € executats d'inversió

Altres tasques d'enginyeria

- Organització de reunions periòdiques amb la companyia elèctrica FECSA-ENDESA, amb tècnics d'Urbanisme, per tal de coordinar els temes pendents amb la companyia elèctrica, agilitzar els temes i evitar malentesos. Convocatòria de les reunions, preparació de l'Ordre del dia, Actes i seguiment dels temes tractats.
- Redacció de projecte de passallís a l'Onyar a l'alçada de l'escola Sagrada Família.
- Càlculs estructurals al pavelló de Fontajau per a establir si les càrregues de les instal·lacions d'altaveus i llums del circ de Nadal eren compatibles amb l'estructura del pavelló.
- Seguiment de l'estudi d'inundabilitat i risc de l'Onyar realitzat per la Universitat Politècnica de Catalunya.
- Recopilació de les xarxes municipals de telecomunicacions per tal que la UMAT en pugui tenir un inventari actualitzat.
- Redacció de projecte per a una passera a la vorera sud de la carretera Sant Gregori sobre la riera Bullidors.
- Redacció dels aspectes d'inundabilitat per a l'avanç de pla especial de la Devesa.

4.7.3. Oficina de Control de Projectes

La documentació tècnica de les obres menors (pressupostos, amidaments, plànols, etc.), s'elabora des de l'Oficina de control de projectes per part dels arquitectes tècnics i delineants, incorporant-se, més endavant la llista de totes les actuacions realitzades durant l'exercici 2014.

La documentació gràfica que segueix documenta, del total, aquelles intervencions més significatives.

Obres de Rehabilitació de l'accés a la pista esportiva a Sant Daniel

ABANS



DESPRÉS



Fitxa tècnica

Emplaçament	Sector Sant Daniel (Barri Est)
Import	12.139,00€
Adjudicatari	Projectes Rodmol
Estat del projecte	Executat
Autor del projecte	Oficina de Control de Projectes i Obres
Promotor	Ajuntament de Girona

Contractació de les obres i de les instal·lacions de la reforma dels baixos de la casa Masó

ABANS



DESPRÉS



Fitxa tècnica

Emplaçament	Sector Barri Vell (Barri Centre)
Import	87.198,14 €
Adjudicatari	J. Juanola i Arcadi Pla
Estat del projecte	Executat
Autor del projecte	Oficina de Control de Projectes i Obres
Promotor	Ajuntament de Girona

Obres de millora de l'accessibilitat al carrer Maluquer Salvador

ABANS



DESPRÉS



Fitxa tècnica

Emplaçament	Sector Eixample Nord (Barri Eixample)
Import	51.042,28 €
Adjudicatari	OSG
Estat del projecte	Executat
Autor del projecte	Oficina de Control de Projectes i Obres
Promotor	Ajuntament de Girona – Pressupostos participats

Arranjament de la vorera esquerra del carrer Pineda a Mas Ramada (Vila-Roja)

ABANS



DESPRÉS



Fitxa tècnica

Emplaçament	Sector Vila-roja (Barri Est)
Import	3.531,70 €
Adjudicatari	Gicovolum
Estat del projecte	Executat
Autor del projecte	Oficina de Control de Projectes i Obres
Promotor	Ajuntament de Girona – Pressupostos participats

Obres de consolidació d'un marge natural a la pujada de la Torrassa núm. 21

ABANS



DESPRÉS



Fitxa tècnica

Emplaçament	Sector Sant Daniel (Barri Est)
Import	10.735,24 €
Adjudicatari	Geobruigg
Estat del projecte	Executat
Autor del projecte	Oficina de Control de Projectes i Obres
Promotor	Ajuntament de Girona

Arranjament i entrega de la vorera amb aparcament sota viaducte al carrer Josep M. Gironella i Pous

ABANS



DESPRÉS



Fitxa tècnica

Emplaçament	Sector Sant Narcís (Barri Eixample)
Import	40.576,19 €
Adjudicatari	Construccions Fusté
Estat del projecte	Executat
Autor del projecte	Oficina de Control de Projectes i Obres
Promotor	Ajuntament de Girona

Obres d'adequació d'espai lliure, zona de lleure a la pujada de Montjuïc

ABANS

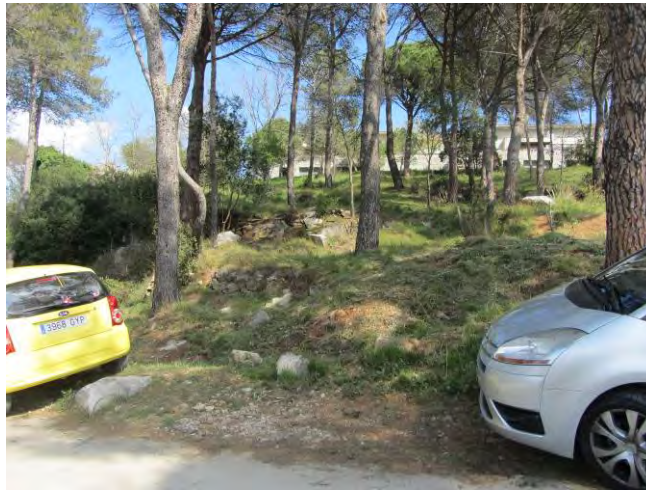

DESPRÉS



Fitxa tècnica

Emplaçament	Sector Montjuïc (Barri de Montjuïc)
Import	24.684,00 €
Adjudicatari	Transports Mateu
Estat del projecte	Executat
Autor del projecte	Oficina de Control de Projectes i Obres
Promotor	Ajuntament de Girona – Pressupostos participats

Obres del projecte de millora de paviment i parc infantil situat a Torre Gironella

ABANS



DESPRÉS



Fitxa tècnica

Emplaçament	Sector Torre Gironella (Barri Est)
Import	22.893,20 €
Adjudicatari	Germans Cruz
Estat del projecte	Executat
Autor del projecte	Oficina de Control de Projectes i Obres
Promotor	Ajuntament de Girona – Pressupostos participats

Obres d'adequació del perímetre de la pista de bàsquet del carrer Torre de
Taialà

ABANS



DESPRÉS



Fitxa tècnica

Emplaçament	Sector Domeny Nord (Barri Oest)
Import	5.465,97 €
Adjudicatari	Construccions Pere Miquel
Estat del projecte	Executat
Autor del projecte	Oficina de Control de Projectes i Obres
Promotor	Ajuntament de Girona – Pressupostos participats

Obres de reparació del paviment interior del Mercat del Lleó de Girona

ABANS



DESPRÉS



Fitxa tècnica

Emplaçament	Sector Eixample Nord (Barri Eixample)
Import	7.827,84 €
Adjudicatari	Wesdurlan
Estat del projecte	Executat
Autor del projecte	Oficina de Control de Projectes i Obres
Promotor	Ajuntament de Girona

Construcció d'una rampa entre la Ctra. de Sant Gregori i el carrer d'Adri, al barri de Domeny

ABANS



DESPRÉS



Fitxa tècnica

Emplaçament	Sector Domeny Nord (Barri Nord)
Import	55.330,88 €
Adjudicatari	Transports Mateu
Estat del projecte	Executat
Autor del projecte	Oficina de Control de Projectes i Obres
Promotor	Ajuntament de Girona – Pressupost participats

Obres d'adequació de les Deveses com a zona d'esbarjo a Pont Major

ABANS



DESPRÉS



Fitxa tècnica

Emplaçament	Sector Pont Major (Barri Nord)
Import	21.077,26 €
Adjudicatari	Construccions Pere Miquel
Estat del projecte	Executat
Autor del projecte	Oficina de Control de Projectes i Obres
Promotor	Ajuntament de Girona – Pressupostos participats

Obres del Projecte bàsic i executiu de la Guingueta per a parc urbà a l'avinguda Amical Mauthausen



Fitxa tècnica

Emplaçament	Sector Fontajau (Barri Oest)
Import	100.545,87€
Adjudicatari	Diversos contractistes
Estat del projecte	Executat
Autor del projecte	Oficina de Control de Projectes i Obres
Promotor	Ajuntament de Girona – Pressupostos participats

Obres de reasfaltatge del carrer Maluquer Salvador entre Rutlla i Migdia

ABANS



DESPRÉS



Fitxa tècnica

Emplaçament	Sector Eixample Nord (Barri Eixample)
Import	13.395,46 €
Adjudicatari	Aglomerats Girona
Estat del projecte	Executat
Autor del projecte	Oficina de Control de Projectes i Obres
Promotor	Ajuntament de Girona

Obres de reforma de la zona est de la plaça de Santa Susanna del Mercadal

ABANS



DESPRÉS

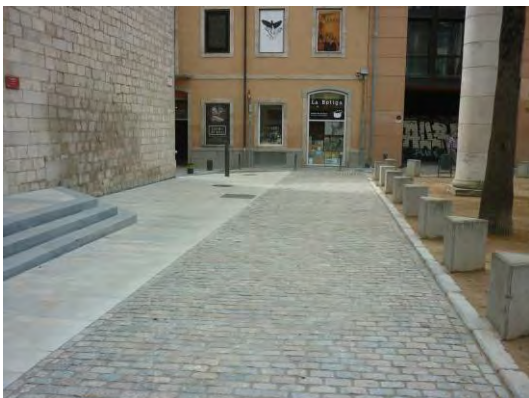

Fitxa tècnica

Emplaçament	Sector Mercadal (Barri Vell)
Import	48.894,60 €
Adjudicatari	OSG
Estat del projecte	Executat
Autor del projecte	Oficina de Control de Projectes i Obres
Promotor	Ajuntament de Girona – Pressupostos participats

Obres del projecte de millora de l'accessibilitat de la plaça de Sant Ponç

ABANS



DESPRÉS



Fitxa tècnica

Emplaçament	Sector Sant Ponç (Barri Oest)
Import	29.241,61 €
Adjudicatari	Massachs
Estat del projecte	Executat
Autor del projecte	Oficina de Control de Projectes i Obres
Promotor	Ajuntament de Girona – Pressupostos participats

Obres de reparació de la coberta de l'Escola CEE Palau

ABANS



DESPRÉS

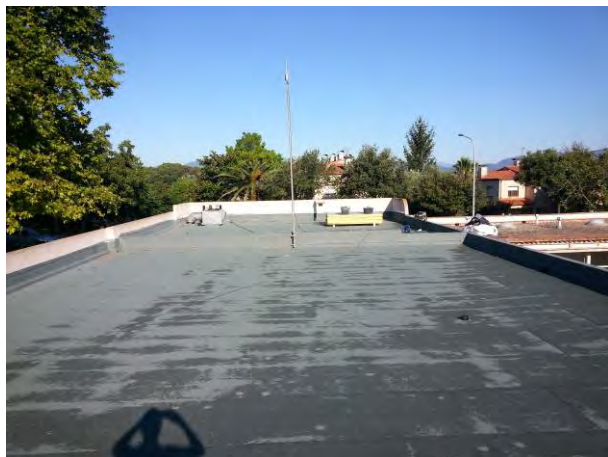

Fitxa tècnica

Emplaçament	Sector Montilivi (Barri Sud)
Import	21.705,77 €
Adjudicatari	Q Paradís
Estat del projecte	Executat
Autor del projecte	Oficina de Control de Projectes i Obres
Promotor	Ajuntament de Girona

Obres d'ampliació de la vorera del carrer de la Salle

ABANS



DESPRÉS



Fitxa tècnica

Emplaçament	Sector Eixample Nord (Barri Eixample)
Import	52.980,00 €
Adjudicatari	Aglomerats Girona
Estat del projecte	Executat
Autor del projecte	Oficina de Control de Projectes i Obres
Promotor	Ajuntament de Girona – Pressupostos participats

Substitució de finestres de l'escola Mare de Déu del Mont passadís i serveis en P.B. costat aparcament

ABANS



Fitxa tècnica

Emplaçament	Sector Sant Narcís (Barri Est)
Import	10.213,53 €
Adjudicatari	ALUE
Estat del projecte	Executat
Autor del projecte	Oficina de Control de Projectes i Obres
Promotor	Ajuntament de Girona

Obres de protecció d'escossells amb cautxú, als C/Figuerola, 20 de Juny i Miquel Blai

ABANS



DESPRÉS



Fitxa tècnica

Emplaçament	Sector Eixample Nord (Barri Eixample)
Import	6.392,72 €
Adjudicatari	Benito Urban
Estat del projecte	Executat
Autor del projecte	Oficina de Control de Projectes i Obres
Promotor	Ajuntament de Girona – Pressupostos participats

Obres de reformes puntuals al Centre Cultural La Mercè

ABANS



DESPRÉS



Fitxa tècnica

Emplaçament	Sector Barri Vell (Barri Centre)
Import	59.337,57 €
Adjudicatari	Serveis i reformes 1973
Estat del projecte	Executat
Autor del projecte	Oficina de Control de Projectes i Obres
Promotor	Ajuntament de Girona

Obres de reformes al local social de Montjuïc

ABANS



DESPRÉS



Fitxa tècnica

Emplaçament	Sector Montjuïc (Barri Montjuïc)
Import	8.979,75 €
Adjudicatari	Serveis i reformes 1973
Estat del projecte	Executat
Autor del projecte	Oficina de Control de Projectes i Obres
Promotor	Ajuntament de Girona – Pressupost participat

Arranjament de vorera i marge camí vell de Fornells, entre els carrers de la Torre Malla i del Mas Devesa

ABANS



DESPRÉS



Fitxa tècnica

Emplaçament	Sector Palau (Barri Sud)
Import	14.749,90 €
Adjudicatari	Xavier Alsina
Estat del projecte	Executat
Autor del projecte	Oficina de Control de Projectes i Obres
Promotor	Ajuntament de Girona – Pressupost participat

Obres d'Adequació i Millora del pati de l'escola "El Pla de Girona"

ABANS



DESPRÉS



Fitxa tècnica

Emplaçament	Sector Eixample Sud (Barri Eixample)
Import	5.929,00 €
Adjudicatari	Transports Mateu
Estat del projecte	Executat
Autor del projecte	Oficina de Control de Projectes i Obres
Promotor	Ajuntament de Girona

Obres d'enllumenat de la rampa entre la Ctra. de Sant Gregori i el carrer d'Adri



Fitxa tècnica

Emplaçament	Sector Domeny Nord (Barri Oest)
Import	7.982,37 €
Adjudicatari	Transports Mateu
Estat del projecte	Executat
Autor del projecte	Oficina de Control de Projectes i Obres
Promotor	Ajuntament de Girona – Pressupostos participats

Obres de reomplir els espais buits entre llambordes al carrer Hortes

ABANS



DESPRÉS



Fitxa tècnica

Emplaçament	Sector Barri Vell (Barri Centre)
Import	6.617,91 €
Adjudicatari	Construccions Quart
Estat del projecte	Executat
Autor del projecte	Oficina de Control de Projectes i Obres
Promotor	Ajuntament de Girona – Pressupostos participats

Enderroc de la tanca i habilitació de pas entre C/Torrent i C/Guadiana (Mas Ramada)

ABANS



DESPRÉS



Fitxa tècnica

Emplaçament	Sector Vila-roja (Barri Est)
Import	6.045,72 €
Adjudicatari	Gicovolum
Estat del projecte	Executat
Autor del projecte	Oficina de Control de Projectes i Obres
Promotor	Ajuntament de Girona – Pressupostos participats

Formació de nova vorera als trams 1 i 2 i l'obra civil i instal·lació d'enllumenat públic del C/Pineda

ABANS



DESPRÉS



Fitxa tècnica

Emplaçament	Sector Vila-roja (Barri Est)
Import	47.214,66 €
Adjudicatari	Cobra i Projectes Rodmol
Estat del projecte	Executat
Autor del projecte	Oficina de Control de Projectes i Obres
Promotor	Ajuntament de Girona – Pressupostos participats

Arranjament de murets al C/Roure i C/Avellaner al barri de Font de la Pólvora

ABANS



DESPRÉS



Fitxa tècnica

Emplaçament	Sector Font de la Pólvora (Barri Est)
Import	8.269,35 €
Adjudicatari	Transports Mateu
Estat del projecte	Executat
Autor del projecte	Oficina de Control de Projectes i Obres
Promotor	Ajuntament de Girona – Pressupostos participats

Obres de reparació de cobertes a l'Escola Joan Bruguera



Fitxa tècnica

Emplaçament	Sector Eixample Nord (Barri Eixample)
Import	16.060,55 €
Adjudicatari	Q Paradís
Estat del projecte	Executat
Autor del projecte	Oficina de Control de Projectes i Obres
Promotor	Ajuntament de Girona

Pressupostos Participats

Actuacions realitzades amb Pressupostos Participats durant l'any 2014

Barri	Actuació
Campdorà	Redistribució d'espais a les antigues escoles de Campdorà
Fontajau	Construcció d'una Guingueta per parc urbà a l'Av. Amical Mauthausen
Eixample	Millora de l'accessibilitat al carrer Maluquer Salvador
Mas Ramada	Arranjament de la vorera esquerra del carrer Pineda a Mas Ramada
Germans Sàbat	Millora d'un gual inundable situat al Grup Germans Sàbat
Montjuïc	Adequació d'espai lliure, zona de lleure a la Pujada de Montjuïc
Torre Gironella	Millora de paviment i parc infantil situat a Torre Gironella
Torre Tialà	Adequació del perímetre de la pista de bàsquet del C/Torre de Tialà
Pedret	Pista esportiva als Jardins de Pedret
Domeny / Tialà	Construcció d'una rampa entre la ctra. de Sant gregori i el C/Adri
Pont Major	Adequació de les deveses com a zona d'esbarjo a Pont Major
Mercadal	Reforma de la zona est de la plaça de Santa Susanna del Mercadal
Pedrerres / Fora Muralla	Reforma dels Jardins de les Pedrerres
Sant Ponç	Millora de l'accessibilitat de la plaça de Sant Ponç
Sant Ponç	Ampliació de gual en relació al projecte de millora de l'accessibilitat de la plaça de Sant Ponç.
Barri Vell	Rehabilitació del primer tram del carrer llebre i de la cantonada amb la plaça Sant Josep
Barri Vell	Modificació d'instal·lacions a la plaça Sant Josep
Mas Ramada	Formació de nova vorera als trams 1 i 2 i l'obra civil per l'enllumenat públic del carrer Pineda
Eixample	Contractació de les obres d'ampliació de la vorera del carrer de la Salle
Eixample	Protecció d'escossells amb cautxú, als carrers Figuerola, 20 de juny i Miquel Blai
Montjuïc	Reformes al Local Social de Montjuïc
Palau	Arranjament de vorera i marge al camí vell de Fornells, entre els carrers de la Torre Malla i del Mas Devesa.
Domeny / Tialà	Enllumenat de la rampa entre la ctra. de Sant Gregori i el carrer d'Adri
Barri Vell	Reomplir els espais buits entre llambordes al C/Hortes
Mas Ramada	Instal·lació d'enllumenat públic al carrer Pineda
Vila-roja	Millora del carreró sense sortida al C/Primer de maig, num. 34
Sant Daniel	Rehabilitació interior d'un local situat al carrer de les Monges, núm. 22
Font de la Pólvora	Arranjament de murets del carrer Roure i carrer Avellaner
Font de la Pólvora	Arranjament del perímetre de la rotonda al barri de font de la pólvora

Santa Eugènia	Ampliació del Centre de dia a Santa Eugènia
Sant Ponç	Millora de l'accés de l'aparcament a l'Av. de França a l'alçada del C/Manuel de Pedrolo.
Germans Sàbat	Adequació de la llera de la Riera Bullidors al barri de Germans Sàbat
Pont Major	Adequació d'espai lliure a la cantonada entre C/Comerç i C/Pont Major

4.8. Altres estudis

La permanent transformació de la ciutat, i el fet que aquesta és un organisme viu que respon a necessitats canviant, fa que de forma inevitable, hi hagi d'haver fulls de ruta transversals que permetin establir les eines necessàries per garantir-ne l'evolució

El 2014 s'ha forjat dos fulls de ruta que permeten englobar pràcticament tots els projectes importants que s'han anat desenvolupant i permet visualitzar línees de treball per a una estratègia de treball sòlida.

4.8.1. Girona oberta als rius

I.- L'Europa de les ciutats és també paisatge de paisatges, i aquesta ha de ser la nova manera d'entendre d'urbanisme a les ciutats del futur.

Les ciutats europees són història i naturalesa, han estat fundades en èpoques mil·lenàries, són la memòria i l'herència del nostre passat, són l'hàbitat, on vivim i ens relacionem, on respirem, ens alimentem i ens reproduïm. Nosaltres, els que trepitgem cada dia la ciutat, som part d'aquesta naturalesa.

La ciutat d'ahir s'entenia com l'antítesi de la naturalesa, doncs aquesta era considerada hostil i suposava un perill del qual protegir-nos. Avui entenem i cal entendre la ciutat contemporània com part de la natura. La ciutat respira i batega, hi plou, les aigües hi transcorren, les brises i el vent la sacsegen, l'aire l'embolcalla i la llum la il·lumina i l'escalfa. La ciutat és viva, i és el nostre hàbitat.

Cal superar els temps en què vivíem en recintes emmurallats, cal deixar enrere els models de creixement expansius i els eixamples descontextualitzats. Hem de superar també l'etapa de les grans infraestructures, que eren símbol de modernitat. Avui, són temps de re-equilibri i reconciliació, on fer una mirada enrere per a retrobar els nostres orígens, vol dir fer un pas endavant respecte la història (qui som) i la natura (que som).

Si bé a principis del segle XX, la nova visió moderna apostava per millorar la qualitat de vida amb espais més saludables, ben il·luminats i ben ventilats.

Avui, millorar la nostra qualitat de vida vol dir millorar la qualitat del medi que habitem, per assolir ciutats més saludables, ben airejades i ben drenades.

La ciutat és oberta i viva en constant transformació i adaptant-se als temps i al medi. Avui cal que pensem en ciutats adaptades als processos i els cicles naturals. Calen Ciutats que preservin els sistemes naturals que les recorren i embolcallen, i s'integrin en la geografia i el territori del qual formen part.

Les ciutats són ecosistemes connectats entre ells. Els canvis ecològics d'un lloc afecten en altres indrets. Si canalitzem el riu d'un poble, afectarem a la inundabilitat del poble següent per tant, és necessària la visió global dels sistemes naturals comuns en el marc general del territori.

II.- Girona té una posició estratègica en el territori, entre la Garrotxa i la Costa Brava, al Nord els Pirineus i també França i al Sud, la proximitat amb Barcelona. Girona, des de temps ençà, ha estat anomenada La Ciutat dels Quatre Rius. Situada en lloc de pas, on el riu Onyar, el Güell i els Galligants conflueixen en el riu Ter i on aquest justament passa entre la Serralada Transversal i la Litoral. A partir d'aquí, el riu Ter deixa enrere el paisatge del pla de la Selva, i s'obre pas cap a la plana del Baix Empordà caracteritzat pels cultius de fruiters i el fort vent de tramuntana.

Aquest pas estret natural, era també pas de rutes històriques com la Via Augusta. El desplegament d'infraestructures, així com accions i desenvolupaments urbans realitzats en els darrers 60 anys, han prioritzat l'optimització de traçats a la realitat històric-ambiental del context, derivant en una ciutat allunyada dels seus rius i sistemes naturals. Avui, Girona viu d'esquenes als rius, lluny de les rutes del Ter i dels cultius de d'Onyar. Les rutes i camins perden continuïtat i les ribes tenen caràcter de darrera, espais residuals i insalubres.

Si bé, en els seus orígens els rius van ser els elements que estructuraven la ciutat, estretament vinculats a la seva morfologia. Avui, han estat primer temuts i després oblidats, en el sentit que ja no formen part de la nostra vida quotidiana.

La recuperació dels sistemes fluvials com a estructurals, és una oportunitat per a reduir la pressió sobre el barri vell, pacificar la mobilitat i equilibrar barris millorant la seva connectivitat. D'aquesta manera disminuïrem les emissions de CO2 i millorarem la mobilitat de vianants i bicicletes.

Al mateix temps, la recuperació ecològica dels rius és la oportunitat per a permeabilitzar la ciutat i naturalitzar els seus espais urbans, donant continuïtat als corredors i sistemes naturals que la vinculen amb el territori. D'aquesta manera, la vegetació serà molt més present al centre de la ciutat, millorant la qualitat paisatgística, la connectivitat ecològica i l'equilibri de les condicions ambientals.

Es millorarà la qualitat atmosfèrica de l'aire, la qualitat de l'aigua i el confort acústic, re-equilibrant el cicle de l'aigua, regulant el microclima urbà i millorant la biodiversitat, vers una entorn urbà més saludable.

Els antecedents exposats motiven l'impuls per part de l'Ajuntament de Girona d'un document d'estratègies territorials, urbanístiques i del paisatge. Dins d'aquest marc, s'ha elaborat un estudi preliminar de pla fluvial anomenat "Quatre rius i una sèquia", a partir del qual es detecten les oportunitats i poden establir-se les estratègies de futur de la ciutat de Girona per a millorar la qualitat de vida dels seus ciutadans i la seva projecció cap una nova manera de mirar la ciutat amb consonància amb la visió europea del moment, incorporant la sostenibilitat i la millora ambiental com eixos principals de la Girona del futur. En definitiva es busca aproximar la trama històrica a la natura, com un futur pla d'acció per una ciutat monumental entre quatre rius.



Actuacions

Aquest estudi, es considera un element clau per a desenvolupar un conjunt d'actuacions dins l'estratègia territorial, urbanística i paisatgística del municipi, que ha de tenir com a principal objectiu, millorar substancialment la qualitat de vida de la ciutat, del nostre hàbitat i el del seu entorn. A partir de l'anàlisi de les debilitats, amenaces i oportunitats, l'estudi ja determina un primer full de ruta, que combina les estratègies de continuïtat dels sistemes fluvials o de connectivitat de barris, amb actuacions puntuals i concretes.

Girona és patrimoni i és natura, i aquests són els trets que la distingeixen i la caracteritzen. Aquest protocol té com objectiu preservar aquests signes d'identitat de la ciutat de Girona i avançar vers un entorn urbà més confortable, saludable i perdurable, en continuïtat a la seva història i en connectivitat amb el seu territori.

La recuperació d'aquesta estructura fluvial constitueix una oportunitat excepcional, no tan sols per la possibilitat de patrimonialitzar aquests valors, sinó també per oferir la possibilitat d'aproximar la trama història i monumental.

Superada la visió negativa dels rius, que si bé constitueixen la veritable història de la ciutat han condicionat clarament el seu creixement, cal canviar ara el sistema de valors, afrontar un nou model de ciutat fluvial i experimentar la nova realitat amb una interpretació delicada que relligui la trama urbana amb aquest nou entorn atenent els seus valors patrimonials i medi ambientals.

Redacció Pla Estratègic

Ordenació dels eixos fluvials de la ciutat de Girona com a nou model de ciutat que teixirà l'enllaç entre els rius i la ciutat, per relligar per sempre l'ús públic i urbà d'aquests rius i els seus entorns.

Abordar aquest projecte requereix necessàriament la formalització de propostes d'ordenació fins el grau de fer palpable un objectiu de transformació i millora de la ciutat amb l'aprofitament de l'alternativa hidràulica i paisatgista que ens proporciona el lligam dels rius i la ciutat de Girona, amb la

requalificació del seu entorn. Aquest Pla ha de analitzar la realitat física i urbana que constitueixen els valors fluvials i ha de convertir progressivament aquest fet en una realitat cultural i viva que s'ha d'endinsar en la consciència ciutadana.

Caldrà canviar el sistema de valors i afrontar el Pla com un nou model de ciutat fluvial, corregir les visions negatives de les antigues inundacions i experimentar la nova realitat amb una interpretació delicada que relligui la trama urbana amb un nou espai, atenent els valors patrimonials, culturals, paisatgístics, ambientals i econòmics. Aquest Pla Estratègic donarà pas a diferents plans especials que desenvoluparan les múltiples dimensions dels rius de Girona per integrar-los en el paisatge amb noves actuacions, nous usos i activitats que han de comportar les infraestructures necessàries per afrontar els reptes de futur.

Naturalització llera riu Onyar

Desenvolupar un estudi previ hidràulic del tram del riu Onyar a treballar segons directrius de l'Agència Catalana de L'Aigua. Mantenir els murs de contenció existents i estructures que els uneixen sota la llera amb respecte dels col·lectors existents als dos marges.



Pla Especial Devesa

El Pla Especial Devesa proposa posar en valor el parc existent, tot partint de la seva estructura històrica, estudiant detingudament quins factors l'han dut a la configuració actual i identificant, amb criteri, els aspectes que caldrà mantenir, qüestionar, modificar o eliminar.

Conscients que aquesta és una proposta de ciutat, el Pla Especial que s'inicia no assolirà els seus objectius sense la màxima participació de la ciutadania: ja sigui de forma individual a través dels diferents col·lectius que la integren.

Tant la difusió de la proposta com la canalització de la participació són elements fonamentals del full de ruta d'aquest Pla i persegueixen assolir el màxim consens, formulant finalment un parc que convenci i convidi a ser massivament freqüentat i viscut.

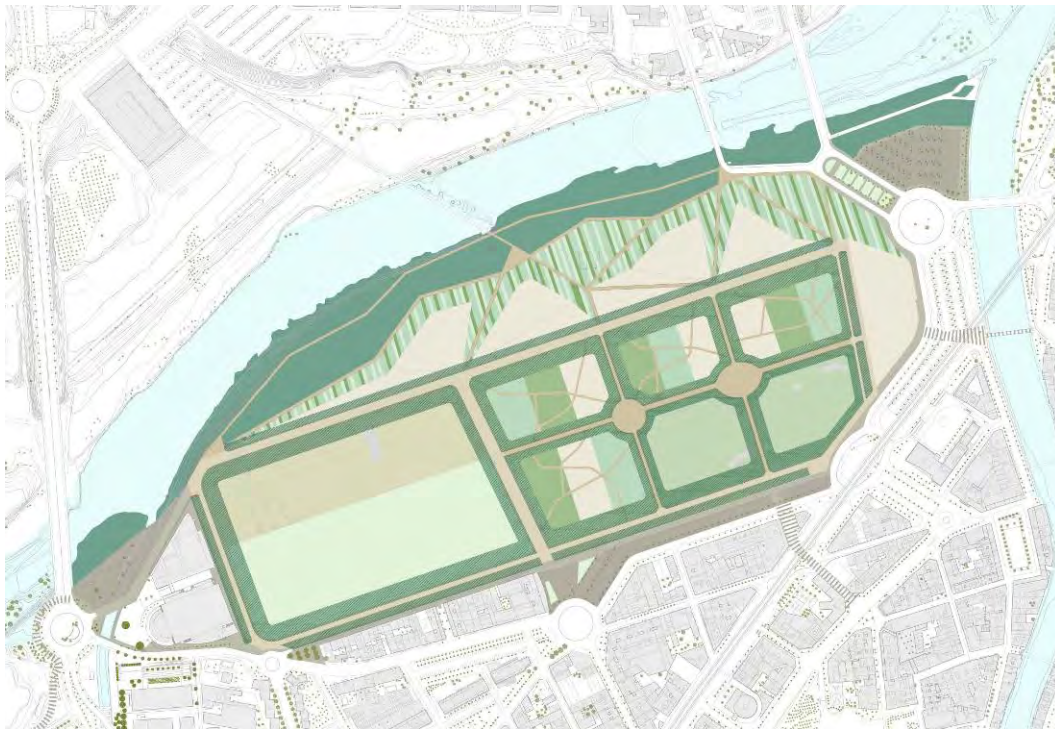

Confluència Güell. Mas Gri

Àmbit situat a la zona ocupada per la construcció del tren d'alta velocitat, concretament la zona auxiliar a l'entrada de la tuneladora.

- Preservar el Güell com espai de 'continuïtat' urbana
- Recuperar el traçat meandriforme del riu i preservar els 'braços morts'.
- Augmentar la secció hidràulica del Güell.
- Anticipar el futur traçat de l'enllaç entre el carrer Salt i la Carretera de Barcelona.
- Pre-vegetalitzar.
- Celebrar el pas del TAV mitjançant "microintervencions"
- Modular les relacions visuals amb l'entorn industrial.

Parc Pont Major i connexió Campdorà

Àmbit situat a les Deveses de Pont Major

- Dotar el barri del Pont Major d'un autèntic espai públic de relació
- Connectar els itineraris lúdics, de vianants i de bicicletes
- Ordenar l'espai i fer gestió forestal amb finestres puntuals per a establir noves relacions amb el riu
- Connectar a traves de vials de ribera el Pont Major amb Campdorà

PONT DE LA BARCA



AURORA I PONT MAJOR



Carrer del Carme

En el marc del desenvolupament del planejament derivat d'iniciativa municipal, es constata que els Rius de la ciutat de Girona conformen l'estructura vertebradora global de la ciutat i de la resta de l'àrea metropolitana. Així mateix, aquests corredors, són autèntics nexes d'unió dels diferents barris que actualment no gaudeixen d'una bona connexió amb el centre de la ciutat.

En aquest context, la millora urbana que s'estructura a partir del riu Onyar, ofereix la possibilitat de millorar la relació de la ciutat i el tram alt del riu Onyar, restaurant la qualitat del paisatge urbà en la zona del cementiri i el complexe industrial i connectar el Barri Vell amb el Barri de Vila-roja, Mas Ramada i Font de la Pólvora, i finalment integrar-ho amb el parc de la Creueta.

Aquest estudi engloba l'actual marge dret del riu Onyar, des de la Plaça Catalunya, a cavall del carrer del Carme fins al passallís que uneix el barri de Vila-roja amb el Parc de la Creueta. No obstant això, l'àmbit de reflexió per al desenvolupament d'aquest treball té un abast molt més ampli.



Passeig Canalejas

El projecte ve motivat per dotar a aquest carrer d'una nova distribució que permeti seguir donant servei als edificis de la banda oest, però que alhora sigui compatible amb un nou perfil més atent a la seva marcada excepcionalitat, més obert al riu i més atractiu.

La singularitat que presenta el Passeig Canalejas ve donada, en primer lloc, pel fet que per la seva banda est es tracta d'un carrer obert al riu Onyar amb unes vistes espectaculars a la Catedral, a l'església de Sant Feliu i a les cases de l'Onyar, un dels principals actius turístics de la ciutat. I en segon lloc, perquè a nivell de trama viària i de recorreguts per a vianants, els passeig Canalejas perllonga i estructura els itineraris longitudinals al llarg de la riba esquerra de l'Onyar, i connecta la Plaça Sant Agustí amb les zones d'estacionament d'autobusos i d'altres vehicles de la Copa, representant, per tant una atractiva porta d'accés a la part més monumental del Barri Vell, des de la qual s'hi pot entrar directament a través de les passeres d'en Gomez i de Sant Feliu.



Hortes de Santa Eugènia

El seu àmbit és el delimitat als plànols i comprèn, dins el terme municipal de Girona, tota la franja no urbanitzada entre el barri de Sta. Eugènia i el Ter.

L'àmbit queda definit al nord pel marge dret del Ter, a l'est pel Parador del Güell, al sud per la sèquia Monar i la façana de la ciutat com espai de fons (barri de Sta. Eugènia), i a l'oest pel límit municipal entre Salt i Girona.

El pla general d'ordenació urbanística (PGOU) municipal vigent, divideix la superfície corresponent a l'àmbit del pla especial de les Hortes en sistema de parc agrícola clau C4 i sistema de parc fluvial i deveses clau C5.

La superfície total de l'àmbit del pla especial urbanístic és de 41,40 hectàrees.



Pla de protecció civil

L'estudi ha estat realitzat per Malgorzata Pawlak com a tesi de final de màster del màster de risc d'inundació, sota la supervisió del Professor Allen Bateman i el Doctor Vicente Medina del departament d'Enginyeria Hidràulica, Marítima i Ambiental (DEHMA) de l'Escola d'Enginyers de Camins, Canals i Ports (ETSECCPB) de la Universitat Politècnica de Catalunya (UPC). Per a la realització de la tesi es va signar un conveni de col·laboració entre la UPC i l'Ajuntament de Girona. Per part de l'Ajuntament s'ha aportat informació urbanística, topogràfica, estadística i assessorament tècnic.

La tesi va consistir en una primera fase en la modelització hidràulica detallada del riu Onyar en tot el terme municipal de Girona. Cal dir que fins al moment la modelització més detallada que hi havia era la del Pla d'Espais Fluvials (PEF) del Baix Ter de l'Agència Catalana de l'Aigua (ACA) que és força menys detallada i sobretot, no inclou l'efecte dels ponts, és a dir, està feta com si no hi haguessin ponts, que tenen una influència fonamental en el comportament hidràulic en cas d'avinguda. Per tant, en aquesta primera fase ja obtenim la informació més precisa que hi ha hagut mai sobre el risc de desbordament a cada punt del riu Onyar a la ciutat de Girona.

Un cop produïts els desbordaments, la tesi estudia com aquests desbordaments es propaguen per la trama urbana i quines zones inunden i quines profunditats d'aigua s'assoleixen. Això permet obtenir informació molt valuosa pel que fa a quines són les zones amb més risc i permet orientar els serveis de protecció civil als edificis i carrers concrets amb més risc de danys. S'elaboren plànols de risc a les persones, risc als vehicles i risc als edificis i els seus continguts.

Aquest estudi permetrà millorar l'eficàcia dels plans de protecció civil, identificar riscos fins ara no contemplats, tenir una anàlisi objectiva de les infraestructures d'endegament de l'Onyar, revisar normes urbanístiques, etc. Així mateix serà una eina fonamental de cares als projectes que es puguin redactar per a la millora de la llera del riu Onyar al seu pas per la ciutat de Girona.

Comparison of the flood extent obtained in HEC-RAS and in FlatModel for 100 years return period



Figure A.51. Comparison of the flood extent obtained in HEC-RAS 1D/2D modelling and in 2D FLATModel for 100 years flood return period

Sèquia Monar

Recentment s'ha arribat a un acord entre els diferents municipis de Bescanó, Salt i Girona per adquirir gratuïtament la propietat de la Sèquia Monar.

Això permet ordenar la gestió de la mateixa

Xarxa Ecogeneració

Una xarxa de calor i fred és un sistema de canonades que permet distribuir la energia tèrmica generada en un (o diversos) punt central a molts punts de consum. Aquest sistema és més eficient que les solucions individuals i permet la utilització d'energies residuals i/o renovables a gran escala.

La seva implantació comporta avantatges per a l'administració com la millora de l'espai urbà, la reducció de l'impacte ambiental i del consum del recurs energètic, la possibilitat d'ús d'energies residuals i renovables locals, una gestió i manteniment centralitzats que redueixen el risc sanitari i faciliten el control d'emissions, la reducció de l'efecte d'illa de calor urbana, el tractament eficient del soroll, la creació de llocs de treball al territori... i avantatges per als usuaris resultants d'estalvi d'espai dedicat als aparells de climatització, menor cost de la energia, reducció de la inversió en aparells i del manteniment...

Amb la col·laboració dels 2 estudiants del màster Smart Cities, hem realitzat l'estudi preliminar de viabilitat per a la implantació d'una xarxa de calor i fred al sector sud de Girona, considerant la

connexió dels equipaments públics concentrat a Can Gibert, sant Narcís i Palau (2 piscines municipals, 5 CEIP, 1 IES, 2 Lars d'infants i 2 pavellons, futur equipament de la Simon...) als que es poden afegir grans consumidors privats com la nova Clínica Girona, Hotel Melià, Hipercor, GEIEG Sant Narcís...). També s'ha considerat que els equips de generació de calor s'alimentaran en bona part de biomassa, bé provinent de la gestió i manteniment municipal dels jardins, parcs, boscos i riberes de la ciutat, bé de la gestió de boscos privats del territori proper. La hipòtesi de l'estudi és que, a banda de la reducció d'emissions de CO2 i altres avantatges esmentats, l'actuació suposaria a mitjà termini un estalvi en la despesa energètica i el manteniment dels equips de climatització dels equipaments municipals.

Entenem que és un projecte transversal i que s'alinea amb el model de ciutat que s'apunta al pacte d'alcaldes 20/20/20 i al pla dels 4 rius

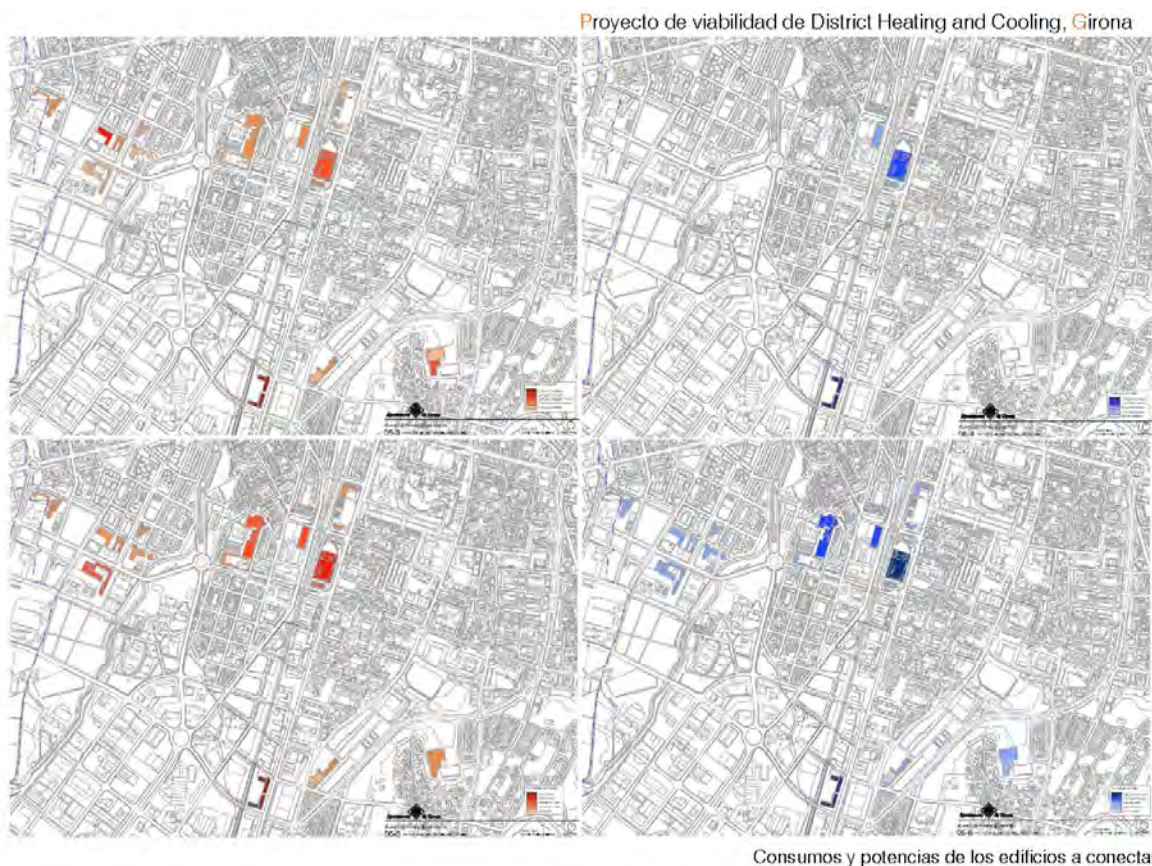

4.8.2. Teixir Barris – Cosir Ciutat

Un cop desenvolupat el Pla general del 2002 que tenia com a objectiu ordenar la ciutat urbanísticament amb les eines que legalment estaven establertes, cal, 12 anys després, una revisió profunda d'aquest creixement que amb línies generals ha estat de manera satisfactòria per tal de reprendre el debat urbanístic de com vol desenvolupar-se la ciutat en funció dels nous inputs, les noves eines legislatives, les noves estratègies vinculades amb el creixement sostenible a tots nivells i l'escenari econòmic actual i previst.

En primer terme, calen les eines per fer-ho possible a tots els nivells, tant des d'un enfocament de treball de cosit dels barris a través de vies urbanes, regeneració de teixits urbans i eines supramunicipals a que estem abocats indiscutiblement si es vol un creixement sostenible no només ambientalment, sinó també econòmicament.

En aquest sentit, l'àrea d'urbanisme té diversos projectes en cartera que estan en diferents moments de desenvolupament que permeten incloure aquestes dues qüestions i que intrínscament, tenen associades inversions importants que cal assolir des de diferents fonts possibles.

No cal dir, que una visió estratègica de ciutat i un discurs que ordeni les eines de desenvolupament urbà, permetrà prioritzar aquestes actuacions i enfocar els esforços i recursos en cada moment.

En aquest sentit tenir els criteris de l'eina principal d'un Planejament General en conjunció al Pla estratègic de ciutat i particularment al pla estratègic Fluvial es fonamental.

Actuacions

Per a teixir els barris hi ha diverses eines, des del Pla de Mobilitat recentment aprovat o el Pla d'accessibilitat, fins a planejaments derivats en vies de desenvolupament alguns d'ells. Altres actuacions, com la que s'està donant a terme al Sector Est amb una vessant social molt rellevant, o el Pla especial Pedreres, o el pla d'ascensors, que dona eines als barris més degradats, són eines molt bones que cal ordenar en un Pla estratègic o línia a seguir.

Pla General

El Pla General actual fou aprovat el 2002.

En 12 anys, la ciutat s'ha consolidat i cal reprendre el debat de com vol desenvolupar-se la ciutat. Aquest debat, no respon només a un creixement, sinó, i sobretot, amb con vehicular es diferents estructures urbanes que hi ha dins de la ciutat i resoldre aspectes clau que el pla vigent no ha pogut resoldre, amb la complexitat que per a resoldre-les, les eines clàssiques de l'urbanisme expansiu ja no són vàlides i per tant es necessari un esforç ingent en la gestió urbanística que es absolutament transversal entre totes les àrees.

A tal d'exemple, la pèrdua de perspectiva del soterrament del tren convencional obliga a redimensionar la ciutat en tot aquest àmbit i com abordar aquesta problemàtica. Altrament, s'ha percebut diverses mancances com es la necessitat d'establir un pla d'equipaments que permeti afrontar les necessitats i planificar les inversions.

Cal afrontar també els espais intersticials entre els municipis i els sols urbanitzables que no s'ha desenvolupat. En aquest sentit, la pacte de la Nova Àrea supramunicipal estratègica i la nova llei de territori permet afrontar tots aquests aspectes des d'una nova perspectiva i amb optimisme.

Una futura eina de planejament general, hauria d'incorporar els criteris del Pla estratègic que es determini, o altres eines com el recentment aprovat pla de mobilitat o el pla estratègic de rius.

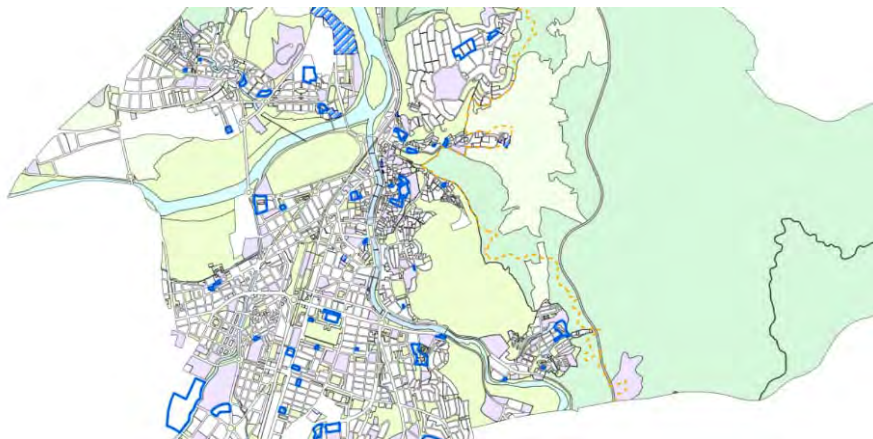

Àrea Metropolitana Estratègica

Creació d'una entitat urbanística especial amb la finalitat d'acomplir els objectius següents:

- Coordinació de les polítiques urbanístiques comunes en benefici de l'interès general de tots els ciutadans que conformen l'àrea metropolitana estratègica del Gironès.
- Estudi, redacció i aprovació del planejament urbanístic supramunicipal en exercici de les competències delegades pels ajuntaments.
- Coordinació de les polítiques urbanístiques comercials que desenvolupin els municipis que configuren l'àrea metropolitana estratègica del Gironès.
- Configuració i delimitació, dins el marc territorial de l'àrea estratègica del Gironès, d'una nova trama urbana consolidada de caràcter metropolità, per a la implementació dels grans establiments comercials territorials.
- Desenvolupament d'una política de planificació urbanística comercial metropolitana comuna, adreçada a l'ordenació de la implementació territorial dels grans establiments comercials territorials d'acord amb la definició establerta per l'article 6.1 de la Llei 1/2009, de 22 de desembre, d'ordenació del equipaments comercials, dins l'àmbit territorial de l'àrea metropolitana estratègica del Gironès.
- Planificació conjunta de les infraestructures de mobilitat que afectin l'àmbit territorial metropolità estratègic, buscant i requerint sempre l'acord previ del municipi directament afectat per la seva implementació.
- Presa de decisions comunes enfront d'aquelles infraestructures viàries planificades per les administracions territorials superiors que afectin l'àmbit de l'àrea metropolitana estratègica del Gironès.



Desenvolupament del pla de mobilitat i accessibilitat

Redacció, execució i seguiment de les obres per al desenvolupament del pla de mobilitat i els projectes que se'n deriven.

Pla especial Barri Vell

Redefinició del pla especial del Barri Vell un cop ja ha estat consolidat i comença a canviar la fisonomia. Actualment aquesta eina que ha tingut tant èxit ha quedat obsoleta o amb moltes mancances.

Des de fa anys, els serveis tècnics estan treballant amb una nova definició del pla d'acord a les noves directrius del Servei de Patrimoni de la Generalitat per tal de definir els diferents nivells de protecció com la regulació urbanística.

Altrament, s'han delimitat diferents àmbits de diferent grau de protecció que cal aprovar i posar en ordre.

D'altra banda, no s'entén obrir el debat del pla especial del Barri Vell, sense parlar dels usos que impulsin una nova regeneració del teixit urbà, tant a nivell d'habitatge, equipaments o com comercial. En aquest sentit ja s'ha fet actuacions com l'aprovació d'un planejament derivat que estipula que com a màxim hi haurà un establiment de bar o restauració cada 40m.



Zona Parc Central - Adequació viaducte

- Un cop reposat el parc central i les actuacions derivades de les obres del tren d'alta velocitat, cal iniciar un debat ciutadà en funció del Pla estratègic que es desenvolupi per crear oportunitat d'una nova centralitat derivada de l'arribada del TAV i la nova estació d'autobusos al centre de la ciutat.

Aquesta actuació pot ser des de la zona alliberada de l'antiga estació d'autobusos o des del perímetre d'aquest gran espai. En aquest sentit, ja s'ha fet un estudi transversal redactat per d'Institut Cerdà que preveu una sèrie de possibilitats urbanístiques en funció de les noves dinàmiques establertes a les que cal aprofundir.

- La dilatació en el temps del soterrament del tren convencional obliga a reflexionar sobre l'antiga estructura del viaducte i terraplè que creua la ciutat i que ha quedat abandonada per les expectatives que hi havia d'enderrocar.

Cal actualitzar el viaducte amb inversió de millora tant a nivell d'element "escultòric" com d'usos del sota viaducte i replantejar els espais residuals existents per a espais amb una certa categoria i qualitat.

Aquesta inversió és costosa però acotada.



Pla especial Sant Narcís

S'està treballant amb la redacció de la revisió del Pla Especial de Sant Narcís. A aquest efectes hi ha un equip redactor extern que està fent aquesta tasca i que ha conclòs una primera part que s'haurà de sotmetre a participació ciutadana.

Aquest pla reafirma la necessitat de conservació de l'estructura urbana tradicional que li dona l'entitat que té el barri i aposta principalment per una reurbanització de l'espai públic i d'una gestió d'aparcaments que té un cost molt important i que s'ha d'assumir.



Pla de millora Eixample

Establir criteris bàsics amb suficient detall que permeti planificar les diferents etapes d'actuació, especialment pel que fa a l'execució de les millores d'urbanització i a les actuacions prèvies necessàries per tal de fer-les possibles

- Connexió de l'eix comercial de Joan Maragall i Migdia que a través de plaça Catalunya connecten amb l'eix comercial del carrer Santa Clara i Rambla
- Millora del paisatge urbà en el marge esquerra del riu Onyar, especialment en la relació d'aquest amb el carrer General Mendoza, Plaça Salvador Dalí i entorn del Mercat del Lleó en general
- Implantació dels criteris de mobilitat pel qual es diferenciïn els tipus de carrer En relació amb la seva posició de la trama urbana i la influència de l'activitat comercial, els transport públic i l'aparcament privat
- Reflexió sobre la pacificació de la Gran Via de Jaume I
- Repercussió de la influència de l'estació del TAV En relació amb la connexió amb el Barri Vell i el centre de la ciutat

- Reflexió dels ponts sobre l'Onyar

Pla especial del Parc de les Pedreres

El Pla Especial desenvolupa les previsions del Pla General d'Ordenació Urbana de la ciutat, que qualifica tot aquest àmbit dins el sistema de parc ecològic-paisatgístic (Clau C3), i que en la seva posició en relació amb l'àrea urbana i la seva baixa rendibilitat per a usos agrícoles, la seva vocació a mig termini es esdevenir un gran espai públic per a la ciutat. La seva dimensió ultrapassa no obstant, les necessitats urbanístiques de la ciutat actual i probablement la capacitat o les prioritats dels costos de la seva adquisició, transformació i manteniment dins els espais lliures de la ciutat.

Partint d'aquestes premisses, les propostes d'aquest Pla especial busquen l'equilibri entre el disposar d'un gran parc urbà per al gaudi públic, i el manteniment de la propietat i l'activitat privada lligada a les finques rurals existents.

Els àmbits de parc urbà.- La proposta per tant, delimita uns àmbits destinats a parc urbà d'us i propietat pública, que abastarien per una part el carener o part alta de la muntanya de les Pedreres, a on es troben les restes de les antigues fortificacions militars de defensa de la ciutat, que conformaria el que anomenarem "Parc dels Caputxins" que hauria d'esdevenir l'àmbit de parc mirador sobre la ciutat i les Gabarres. Per altra part, i a les parts baixes de la muntanya i més properes a l'àrea urbana, es conformarien els altres àmbits del Parc públic, al voltant dels terrenys ocupats per les antigues "pedreres" ara abandonades, i definint els àmbits que anomenaríem com a "Parc dels Prats de la Muralla", "Parc de la Torre Alfons XII", "Parc de les Pedreres del Palco dels Sastres".

Aquests quatre àmbits de parc urbà, formen en realitat part d'un únic àmbit funcional, que em podríem anomenar "Parc de la muntanya de les Pedreres", i que englobaria no tan sols aquests àmbits de parc públic, sinó també la resta de la muntanya a través dels seus vials i camins públics, que permetrien assolir un ampli desplegament de recorreguts a través de les finques de propietat i activitat privada.

El Pla especial delimita aquests àmbits de parc, així com l'estructura de la propietat i finques que l'ajuntament haurà d'expropiar o adquirir.



Pla d'ascensors

Els objectius del PMU són:

- Rehabilitació dels teixits residencials i del parc d'habitatges existents
- Millorar l'accessibilitat dels habitatges inclosos en l'àmbit del pla.
- Afavorir la millora de la qualitat de vida dels usuaris dels habitatges afectats per aquest pla.
- Facilitar la gestió i execució dels tràmits necessaris per la implantació progressiva, al llarg del temps, dels nuclis adaptats de comunicació vertical, quan no es viable tècnica o econòmicament dins les condicions d'ordenació general vigent.

Per assolir els objectius, el PMU segueix els criteris següents:

- Possibilitar i concretar la localització preferentment de nuclis adaptats de comunicació vertical en els casos que la tipologia edificatòria
- ho permeti, i no adaptats en els altres casos per a millorar la qualitat de vida dels usuaris amb problemes de mobilitat.
- Resoldre la millor ordenació dels ascensors per aconseguir un espai públic resultant de qualitat.
- Preveure una proposta indicativa de reurbanització dels espais públics en els casos que sigui necessari modificar la urbanització degut a la implantació exterior dels nous nuclis per a mantenir els nivells actuals de mobilitat.
- Establir un marc per al finançament de les actuacions.

El pla de millora urbana proposa distribuir els diferents nuclis de comunicació fora de l'actual àmbit edificat dels blocs, atenent a les seves tipologies, especialment a les actuals distribucions de les caixes d'escala.

La principal diferència està entre els blocs als quals es pot col·locar un ascensor adaptat i on, per tant, s'eliminen totalment les barreres d'accessibilitat, passant a tenir un itinerari practicable segons les normes de supressió de barreres arquitectòniques. I per contra, els blocs on no és viable la col·locació d'un ascensor adaptat i on es proposa la instal·lació d'un ascensor no adaptat que no eliminarà les barreres d'accessibilitat però millorarà l'accessibilitat actual. La no viabilitat de col·locar un ascensor adaptat es dona per diferents motius: per l'ample de l'escala actual, per la dificultat que comporta les plantes baixes quan estan elevades respecte la cota de carrer o per limitacions de l'espai públic.

En totes les propostes dels nous nuclis d'accessibilitat es dona compliment a les ordenances d'edificació del municipi de Girona, amb especial atenció a les regulacions corresponents a amplades d'escala, instal·lació d'ascensors en edificis existents, etc.

Un cop aprovada l'eina, caldrà buscar fonts de finançament públic-privat.



Desenvolupament Ple estratègic Sector Est

Pla d'actuació del Sector Est impulsat per Serveis Socials a partir d'una moció del Ple Municipal



MONTJUÏC

Establir criteris bàsics amb suficient detall que permet planificar les diferents etapes d'actuació, especialment pel que fa a la consolidació de les restes i la seva restauració i posta en valor.

L'abast dels estudis previs son la totalitat del castell fins al vial que envolta el monument , la ronda Fort Roig. De totes formes cal dir que el treball es necessari fer-lo en un territori mes ampli donades les característiques defensives de tot l'entorn de la ciutat per entendre la seva posició estratègica.



4.9. Contractació menor

Es gestionen i tramiten els expedients relacionats amb les contractacions d'obres i subministres considerats menors, segons la Llei de Contractes del Sector Públic, donant suport als tècnics redactors de la documentació tècnica o projectes preceptius, amb gestions davant les empreses adjudicatàries, en tot allò que fa referència al control de terminis, elaboració d'informes de tràmit, aprovació de les certificacions d'obra, control d'emissió de les actes de replanteig i comprovació de replanteig, certificats finals d'obra i Actes de recepció de les mateixes; vetllant per donar trasllat d'aquesta ultima a la resta d'Àrees de l'Ajuntament les quals, un cop finalitzades i lliurades les obres tenen competència en l'ús i vida de les mateixes, ja sigui a la Policia Local per temes de seguretat, al Departament de Sostenibilitat per la cura de les zones verdes, ja a Mobilitat pel que fa a la mobilitat de la ciutat, entre d'altres que s'obvia esmentar per no resultar excessivament exhaustius.

En directa relació amb les adjudicacions d'obra es troben les garanties o avals que, en el temps que correspongui han de ser retornats als adjudicatari de les mateixes, prèvia comprovació de l'estat de les obres i el compliment de les prescripcions contingudes, bé en els contractes administratius subscrits, bé en els acords d'adjudicació, actuacions administratives de control i execució que també estan assumides pel mateix equip administratiu. Durant l'any 2014 s'han constituït davant la caixa de la Corporació 37 fiances.

Totes aquestes funcions administratives venen, a més, completades per la interrelació amb el Servei de Contractació ubicat a la Secretaria municipal, en tots els tràmits necessaris fins a lliurar a la mateixa la documentació completa per a la incoació dels corresponents expedients d'adjudicacions d'obres majors.

4.9.1. Contractació d'obres

Assumpte	Expedient	Data adjudicació	Import
Obres per garantir les mesures de seguretat, a la parcel·la del carrer Sta. Eugènia 145	2014000269	10/01/2014	15.744,19
Construcció d'una canonada de sanejament públic d'aigües pluvials, a la zona dels Jardins de Pablo Garcia Cortés	2014000294	10/01/2014	16.556,85
Rehabilitació de l'accés a la pista esportiva a Sant Daniel	2014000841	22/01/2014	12.139,00
Obres d'instal·lació de control en els tubs radiants de calefacció dels pavellons de Palau i Pont Major	2014000938	23/01/2014	1.189,43
Ampliació d'un centre de comandament d'enllumenat públic per a la urbanització dels accessos al nou pont del Ter	2014001209	05/02/2014	5.603,96
Obres efectuades al carrer de Baix consistents en la recollida d'aigües i pavimentació de 208 m ²	2014001267	01/10/2014	38.563,06
Obres del seguiment arqueològic al pati del centre Bonastruch de Porta	2014001725	13/02/2014	2.314,73
Contractació de les obres d'instal·lacions de la reforma dels baixos de la casa Masó	2014002046	13/02/2014	34.109,03
Obra civil corresponent al projecte de reforma dels baixos de la Casa Masó	2014002062	13/02/2014	53.089,11
Obres de millora de l'accessibilitat al carrer Maluquer Salvador	2014002487	28/02/2014	51.042,28
Arranjament de la vorera esquerra del carrer Pineda a Mas Ramada (Vila-Roja).	2014003445	26/03/2014	3.531,70
Obres de consolidació d'un marge natural a la pujada de la Torrassa núm. 21	2014003614	25/03/2014	10.735,24
Treballs d'execució de variant de Mitja Tensió de la Plaça Montserrat	2014003625	31/03/2014	1.673,24
Col·locació d'un taulell de granet, la reparació de la porta d'entrada i el pintat dels tubs de calefacció i els radiadors al menjador de la Policia	2014003727	26/03/2014	2.659,28
Obres de xarxa elèctrica per a un nou subministrament per una potència màxima de 50 kW a l'avinguda Amical Mauthausen cantonada Antoni Varés	2014003747	25/03/2014	3.535,44
Cobriments i anivellació de part de les sales del soterrani de la Catedral de Girona, afectades per excavacions arqueològiques	2014003809	26/03/2014	17.035,98
Reforma de les instal·lacions elèctriques i de gas de la cuina de l'Escola Carme Auguet	2014003825	31/03/2014	4.538,87

Àrea de Promoció i Ocupació

Urbanisme i Activitats

Arranjament i entrega de la vorera amb aparcament sota viaducte al carrer Josep M. Gironella i Pous	2014003930	16/04/2014	40.576,19
Condicionament de les noves oficines del Servei de Contractació a l'Edifici Consistorial	2014004157	31/03/2014	25.728,63
Obres amb relació a la incorporació de vidres per a obtenir l'efecte mirall i la construcció d'una paret de rajol ceràmic a la UCO de l'Estadi municipal de Montilivi	2014004302	08/04/2014	2.307,06
Obres d'adequació d'espai lliure, zona de lleure a la pujada de Montjuïc.	2014004321	16/04/2014	24.684,00
Obres del projecte de millora de paviment i parc infantil situat a Torre Gironella	2014004331	04/04/2014	22.893,20
Obres d'adequació del perímetre de la pista de bàsquet del carrer Torre de Taialà.	2014004398	04/04/2014	5.465,97
Instal·lació d'escomesa elèctrica per a uns quadres d'enllumenat i de semàfors als accessos al nou Pont del Ter	2014004436	11/04/2014	4.561,62
Obres de reparació del paviment interior del Mercat del Lleó de Girona	2014004449	16/04/2014	7.827,84
Instal·lació de sonda de CO2 per a renovació d'aire a l'antiga Agència Gómez	2014004629	09/04/2014	379,60
Modificació d'instal·lacions d'Endesa Distribución Eléctrica SLU a la Plaça Mare de Déu de Montserrat	2014004890	25/04/2014	16.973,77
Obres d'execució de les noves instal·lacions de la variant de Mitja Tensió de la plaça Mare de Déu de Montserrat	2014004901	30/04/2014	3.238,37
Escomesa de sanejament i subministrament d'aigua potable, inclosa l'alta subministrament i col·locació del comptador de 15 mm. Guingueta Fontajau	2014004914	17/04/2014	2.228,05
Construcció d'una rampa entre la Ctra. de Sant Gregori i el carrer d'Adri, al barri de Domeny	2014004979	30/04/2014	55.330,88
Adequació de dos itineraris arqueològics al Centre Bonastruc Ça Porta	2014004994	17/04/2014	40.551,35
Obres d'adequació de les Deveses com a zona d'esbarjo a Pont Major	2014005022	17/04/2014	21.077,26
Obertura de rases per a l'escomesa de baixa tensió, subministra d'aigua potable i connexió a la xarxa de sanejament de la Guingueta de Fontajau	2014005494	05/05/2014	6.453,04
Obres del Projecte bàsic i executiu de la GUINGUETA per a parc urbà a l'avinguda Amical Mauthausen.	2014005541	05/05/2014	60.402,41
Obres de reasfaltatge del carrer Maluquer Salvador entre Rutlla i Migdia	2014005841	15/05/2014	13.395,46
Alineació de la sortida de la rotonda de l'Avda. Montilivi amb C/Mas Barril per alinear-la amb la vorera de l'aparcament davant de la tribuna de l'Estadi Montilivi	2014006002	20/05/2014	3.590,93

Obres de reforma de la zona est de la plaça de Santa Susanna del Mercadal	2014006012	20/05/2014	48.894,60
Obres de redistribució d'espais a les antigues escoles de Campdorà	2014006145	20/05/2014	34.546,81
Obres de redistribució d'espais a l'antiga biblioteca Allende per a centre d'entitats.	2014006332	29/05/2014	48.070,08
Obres del projecte de millora de l'accessibilitat de la plaça de Sant Ponç	2014006758	05/06/2014	29.241,61
Obres de substitució d'un tram de xarxa pública de sanejament del C/ Josep Ametller Viñas, davant dels números 22 -24 -26	2014006908	17/06/2014	18.520,13
Obres de trasllat del centre de transformació del Parc Central	2014007244	17/06/2014	36.681,91
Obres connexió de l'aigua potable i el sanejament, la construcció dels armaris de BT i arquetes de la GUINGUETA DE FONTAJAU.	2014007347	19/06/2014	3.581,07
Obres d'instal·lació d'un tram de claveguera al carrer Santa Llúcia	2014007414	01/07/2014	3.078,92
Obres per a la pavimentació de la vorera de la cruïlla entre la pujada de la Barrufa i la ronda Peius Pascual i Carbó, en el barri de Montjuïc	2014007647	01/07/2014	8.929,80
Obres de reparació de la coberta de l'Escola CEE Palau	2014007703	01/07/2014	21.705,77
Obres de modificació de la instal·lació semafòrica de la cruïlla Pedret / Illa Fuerteventura	2014007911	03/07/2014	544,29
Finalització de la reconstrucció del local de serveis de la zona verda del Mas Masó	2014007961	07/07/2014	10.024,85
Obres de col·locació de mampares i substitució de balconeres a la nova Oficina de Contractació a l'Edifici Consistorial	2014008064	07/07/2014	15.397,00
Reparació d'un baixant d'aigües residuals trencat, bloc d'habitatges C/ Noguera núm. 2	2014008083	07/07/2014	354,83
Obres de la connexió interior a les escomeses d'aigua i sanejament a peu de parcel·la de la Guingueta Fontajau	2014008094	07/07/2014	736,97
Construcció de la Pista esportiva als Jardins de Pedret.	2014008274	23/07/2014	25.047,00
Substitució de la porta de l'accés principal a l'Escola Bressol La Baldufa	2014008765	01/08/2014	5.912,94
Obres d'ampliació de la vorera del carrer de la Salle	2014009007	01/08/2014	52.980,00
Obres per a la regularització d'accessos i modificació de tapes en el lateral de l'aparcament del carrer Manel Bonmatí i Romaguera	2014009232	01/08/2014	2.715,30

Àrea de Promoció i Ocupació

Urbanisme i Activitats

Substitució de finestres de l'escola Mare de Déu del Mont (estiu 2014) passadís i serveis en P.B. costat aparcament	2014009372	01/08/2014	10.213,53
Adequació de l'espai de les plantes 1 - 2 - 3, pels treballs previs a la redacció del projecte de la Central del Molí.	2014009468	29/07/2014	3.242,80
Obres de protecció d'escossells amb cautxú, als C/Figuerola, 20 de Juny i Miquel Blai	2014009602	05/08/2014	6.392,72
Obres de reformes puntuals al Centre Cultural La Mercè	2014009656	05/08/2014	59.337,57
Obres de reformes al local social de Montjuïc	2014009679	01/08/2014	8.979,75
Estudi Geotècnic pel Projecte de construcció d'un pavelló esportiu tipus PAV-2 - Escola CASSIÀ COSTAL.	2014010058	22/08/2014	3.107,28
Arranjament de vorera i marge al camí vell de Fornells, entre els carrers de la Torre Malla i del Mas Devesa.	2014010175	22/08/2014	14.749,90
Obres d'Adequació i Millora del pati de l'escola "El Pla de Girona"	2014010421	05/09/2014	5.929,00
Obres d'enllumenat de la rampa entre la Ctra. de Sant Gregori i el carrer d'Adri	2014010747	26/09/2014	7.982,37
Ampliació de gual en relació al projecte de millora de l'accessibilitat de la pl. Sant Ponç.	2014011143	01/10/2014	2.497,28
Obres de rehabilitació del primer tram del C/ Llebre i la cantonada amb la plaça Sant Josep	2014011177	01/10/2014	35.570,82
Obres d'enderroc prèvies a les d'urbanització del Sector B de l'entorn de la Biblioteca Pública de l'Estat	2014011346	13/10/2014	17.465,54
Obres de reparació del porxo de l'entrada de l'escola Migdia	2014011386	06/10/2014	3.868,61
Obres de reomplir els espais buits entre llambordes al carrer Hortes	2014011594	13/10/2014	6.617,91
Obres de trasllat de marquesina de parada d'autobusos al Passeig Sant Joan Bosco	2014012439	21/10/2014	2.395,80
Obres de millora d'accessibilitat de la plaça Santa Susanna. (Pressupostos participats 2014)	2014012513	17/10/2014	8.349,00
Instal·lació de variant de l'escomesa per l'Ajuntament que passa per la Plaça del Pallol	2014012721	22/10/2014	6.938,88
Enderroc de la tanca i habilitació de pas entre C/Torrent i C/Guadiana (Mas Ramada)	2014012747	22/10/2014	6.045,72
Obres de modificació d'instal·lacions a la plaça Sant Josep, variant BT	2014013658	10/11/2014	350,62
Obres d'Instal·lació d'Enllumenat Públic al carrer Pineda	2014013684	10/11/2014	12.760,58
Formació de nova vorera als trams 1 i 2 i l'obra civil enllumenat públic del C/Pineda	2014013698	13/11/2014	34.454,08

Obres de millora del carreró sense sortida a l'alçada del carrer Primer de Maig, núm. 34 al barri de Vila-Roja	2014014208	13/11/2014	3.025,00
Rehabilitació interior d'un local situat en el carrer de les Monges, 22	2014014546	20/11/2014	31.845,09
Arranjament de murets al C/Roure i C/Avellaner al barri de Font de la Pólvora	2014014775	20/11/2014	8.269,35
Arranjament del perímetre de la rotonda al barri de Font de la Pólvora	2014014785	20/11/2014	20.933,00
Demolició d'unes soleres aparegudes amb motiu de les obres d'enderroc prèvies a la urbanització del Sector B de l'entorn de la Biblioteca Pública de l'Estat	2014015053	26/11/2014	6.068,83
Trasllat de l'escomesa elèctrica als quadres de comandament d'enllumenat públic i de semàfors al Sector A de Casernes	2014015070	26/11/2014	2.609,21
Obres de serrada del parquet a l'Oficina de Turisme de La Rambla	2014015574	03/12/2014	55,66
Obres en relació als desaigües de les aigües plujanes de les obres d'arranjament de vorera i marge al camí vell de Fornells, entre el C/Torre Malla i C/Mas Devesa	2014015666	18/12/2014	3.094,79
Obres d'instal·lació del control de reg fliwer a les zones verdes del C/J. M. Gironella i la plaça d'Europa	2014015754	18/12/2014	2.284,23
Reforma de dos guals de vehicles situats a la pujada de la Barrufa núm. 21 i 21A	2014016093	18/12/2014	3.533,04
Obres d'arranjament de l'entorn immediat de l'església de Sant Pau	2014016115	18/12/2014	42.225,36
Obres d'impermeabilització de l'ateneu de santa Eugènia, antiga Biblioteca Salvador Allende	2014016283	22/12/2014	12.306,38
Obres de reparació de cobertes a l'Escola Joan Bruguera	2014016475	23/12/2014	16.060,55
Total contractació d'obres			1.408.251,15

4.9.2. Contractació subministrament

Assumpte	Expedient	Data adjudicació	Import
Tres lluminàries per a zona de vianants per a instal·lar al carrer Bernat Boadas entre el carrer Impressors Oliva i la plaça Miquel de Palol	2014000803	21/01/2014	930,87
Subministrament de jocs infantils per ubicar-los a la plaça Josep M. Gironella	2014002114	14/02/2014	4.757,72
Subministrament i muntatge d'una tanca separadora a la planta soterrani de l'Auditori - Palau de Congressos de la Devesa	2014002167	14/02/2014	14.379,64

Àrea de Promoció i Ocupació

Urbanisme i Activitats

Quadre d'enllumenat CITI-10R 45 KVA 4S DI GIRONA sense sòcol per a la millora de l'enllumenat del carrer de la Creu	2014004414	04/04/2014	12.022,62
Subministrament de 40 lluminàries per a la renovació de l'enllumenat del C/ Creu	2014005670	08/05/2014	16.834,25
Subministrament de 20 bàculs per a la renovació de l'enllumenat del carrer de la Creu	2014005679	08/05/2014	9.276,67
Grup òptic Roura per acoplar a columna PEP amb reflector simètric de baix FHS HM150W i làmpda HM150W General Electric streetwise renovació enllumenat pl. Sardana, pg de l'Onyar i Av. Ramon Folch	2014006443	29/05/2014	11.362,77
Subministrament de quadre endolls 3 tipus schuko o equivalent i CETACS 63 A, no moldejada i pel subministra eventual de 34,64 KW al barri de Fontajau	2014007252	17/06/2014	2.196,15
Subministrament i muntatge de l'equip de comptatge pel subministra de 13,84 kW a la GUINGUETA DE FONTAJAU i pel subministra eventual de 34,64 kW.	2014007280	17/06/2014	2.911,18
Subministrament de comandaments per a l'entrada en funcionament de la piona d'accés al Passeig de la Devesa en l'entroncament amb la plaça de la Sardana	2014007316	19/06/2014	10.164,00
Subministrament d'un quadre d'enllumenat per al Parc Central	2014007326	19/06/2014	17.056,85
Subministrament de 8 columnes Nikolson i 8 lluminàries Socelec KIO 32 led per a la renovació de l'enllumenat de la plaça Miquel Coll i Alentorn	2014008743	17/07/2014	5.733,84
Subministrament de 13 lluminàries i 6 columnes per a la renovació de l'enllumenat d'un tram del c/ La Salle	2014009026	23/07/2014	8.620,52
Subministrament d'asta (pal de bandera) de 12 metres d'alçada i bandera estelada de 450x300 cm	2014009038	23/07/2014	1.499,19
Subministrament de 150 comandaments per a l'entrada en funcionament de la piona d'accés al Passeig de la Devesa en l'entroncament amb la plaça de la Sardana	2014009222	01/08/2014	5.445,00
Subministrament d'un tòtem explicatiu de les restes arqueològiques de l'antic pont de la riera d'en Punxa (o del Bou d'Or) entre els barris de Pedret i Pont Major	2014011890	13/10/2014	1.990,45
Subministrament i instal·lació de secció d'armari de comandament al Sector A de Casernes	2014014401	19/11/2014	8.195,23
Total contractació de subministraments			133.376,95

4.9.3. Contractació redacció d'estudis i projectes (honoraris)

Assumpte	Expedient	Data adjudicació	Import
Redacció de projecte d'aparcament a Fontajau entre el carrer Pont de la Barca i Amical Mauthausen	2014000744	20/01/2014	7.260,00
Col·laboració en la redacció del projecte bàsic d'urbanització dels espais lliures del damunt de l'estació del TAV	2014001035	28/01/2014	14.278,00
Redacció de projecte bàsic i executiu, de l'EBSiS, del pla de control de qualitat, del projecte d'activitats i direcció de l'obra, de l'execució material de l'obra.	2014001367	31/01/2014	18.150,00
Serveis per a realitzar la 1a fase del projecte constructiu per a l'adequació i integració urbana del talús situat entre el C/Borrassà i l'Avda. Pericot	2014001654	06/02/2014	3.872,00
Treballs d'aixecament de plànols de l'estat actual dels edificis situats al núm. 20 i 22 del carrer Santa Eugènia dins la UA Tomàs Mieras III	2014002982	19/03/2014	2.299,00
Redacció del Projecte de Reurbanització de la plaça Pallach i Carolà	2014004368	16/04/2014	11.109,98
Realització d'imatges infogràfiques 3D en la redacció del PE de Sant Narcís.	2014005399	28/04/2014	774,40
Redacció del projecte executiu d'arranjament paisatgístic de l'enllaç bicicleta entre Pedret, Pont Major i Campdorà	2014008170	07/07/2014	21.538,00
Assistència en l'avaluació i els aspectes ambientals en la redacció del Pla Especial urbanístic de la Devesa de Girona	2014008229	07/07/2014	8.663,60
Redacció d'informes en relació PA Tomàs Mieras 3	2014008250	07/07/2014	2.178,00
Dictamen sobre la compareixença del Sr. Torroella referent a la cessió d'una finca del sector de l'Alzinar de la Pabordia	2014008293	17/07/2014	19.965,00
Redacció del text refós dels tres projectes d'urbanització corresponents als accessos al nou Pont del Ter	2014008649	17/07/2014	4.235,00
Serveis per realitzar unes imatges infogràfiques 3D, en relació al PE Sant Narcís	2014008902	15/07/2014	842,16
Assessorament jurídic En relació amb la modificació puntual del PGOU núm. 59, per a la nova delimitació del PMU 13 C/ Barcelona nord i per crear del PAU 116 - BAC de l'àmbit discontinu C/ Barcelona - Avellaneda - Clínica	2014008905	23/07/2014	7.260,00
Redacció del projecte bàsic i executiu de la il·luminació de les façanes de la catedral i l'església de Sant Feliu	2014009318	01/08/2014	20.243,30
Col·laboració en la redacció del projecte executiu d'obres complementàries del PU del carrer Bisbe Sivilla	2014009319	01/08/2014	5.082,00

Serveis per realitzar una maqueta virtual amb 3D en el sector de la Devesa	2014009699	07/08/2014	1.800,00
Seguiment arqueològic de la fase 1 de les obres de reforma de la biblioteca de la Casa de Cultura	2014010367	05/09/2014	1.452,00
Direcció d'execució, coordinació de seguretat i salut i control de qualitat de les obres relatives a la modificació del PU a la Frontissa de Santa Eugènia (àmbit 2)	2014013473	10/11/2014	13.189,00
Redacció de l'estudi d'avaluació de mobilitat de la modificació puntual del PGOU núm. 59, per a la nova delimitació del PMU 13 C/ Barcelona nord i per a la creació del PAU 116 - BAC de l'àmbit discontinu C/Barcelona - Avellaneda - Clínica	2014015107	26/11/2014	1.210,00
Redacció de l'informe ambiental de la modificació puntual del PGOU núm. 59, per a la nova delimitació del PMU 13 C/ Barcelona nord i per a la creació del PAU 116 - BAC de l'àmbit discontinu C/ Barcelona - Avellaneda - Clínica	2014015111	26/11/2014	1.210,00
Contractació dels serveis d'elaboració de l'estudi acústic d'una sala adjacent a la Biblioteca Salvador Allende	2014015320	26/11/2014	1.645,60
Redacció de l'informe relatiu a les repercussions de la catalogació del garatge J. Forné.	2014015680	10/12/2014	14.943,50
Total contractació d'honoraris			183.200,54

4.9.4. Contractació de serveis

Assumpte	Expedient	Data adjudicació	Import
Contractació d'un arquitecte tècnic per tasques tècniques del Procés participatiu 2014 i resoldre les actuacions pendents del Procés participatiu 2013	2014003054	19/03/2014	16.698,00
Contractació d'un arquitecte tècnic per tasques tècniques del Procés participatiu 2014 i resoldre les actuacions pendents del Procés participatiu 2014	2014003066	19/03/2014	16.698,00
Serveis per dur a terme el projecte d'enjardinament d'un parterre públic a l'antiga plaça d'Europa	2014005699	15/05/2014	5.027,55
Serveis de suport a l'Oficina del Pla General per a la redacció de l'avanç del Pla Especial de la Devesa.	2014005834	16/05/2014	20.570,00
Realització d'imatges virtuals, animació en vídeo i 3D, de l'accés a la ciutat de Girona des del Sud	2014006426	23/05/2014	907,50
Supervisió de les obres d'urbanització al voltant de la zona de la nova estació del TAV (Bisbe Sivilla, plaça Montserrat i la zona central de la llosa)	2014006748	12/06/2014	18.150,00
Confecció d'imatges 3D a la zona de la carretera Barcelona i voltants amb tots els edificis del sector	2014009227	01/08/2014	1.089,00
Confecció d'imatges en 3D a la zona de la carretera Barcelona i voltants amb tots els edificis del sector. Redistribució amb la inclusió d'un carril bici i canvi d'arbrat	2014013205	10/11/2014	302,50

Inspeccions tècniques reglamentàries d'instal·lacions d'enllumenat públic exterior corresponents a l'any 2014	2014013278	10/11/2014	1.948,10
Consultoria i assistència tècnica per a les instal·lacions elèctriques d'enllumenat públic exterior amb control centralitzat de Girona per l'any 2015	2014014853	20/11/2014	18.304,72
Reparació d'equips estabilitzadors-reductors de flux dels quadres d'enllumenat públic exterior espatllats l'any 2014	2014015024	26/11/2014	3.883,37
CONTRACTACIÓ DELS SERVEIS DE SUPORT AL SERVEI DE PLANEJAMENT PER A LA REDACCIÓ DE DIVERSES MODIFICACIONS DE PLANEJAMENT	2014016001	18/12/2014	17.121,50
CONTRACTACIÓ DELS SERVEIS DE NETEJA I MANTENIMENT DE LES COBERTES DELS CENTRES EDUCATIUS. (60.30)	2014016748	19/12/2014	11.423,25
Total contractació de serveis			132.123,49

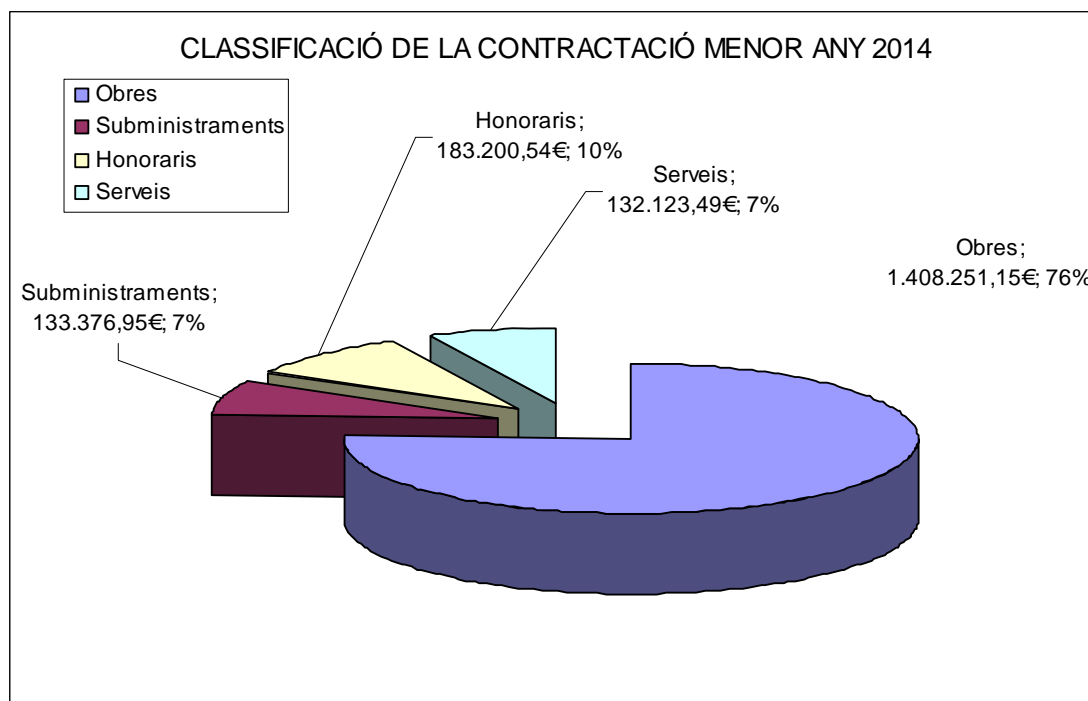

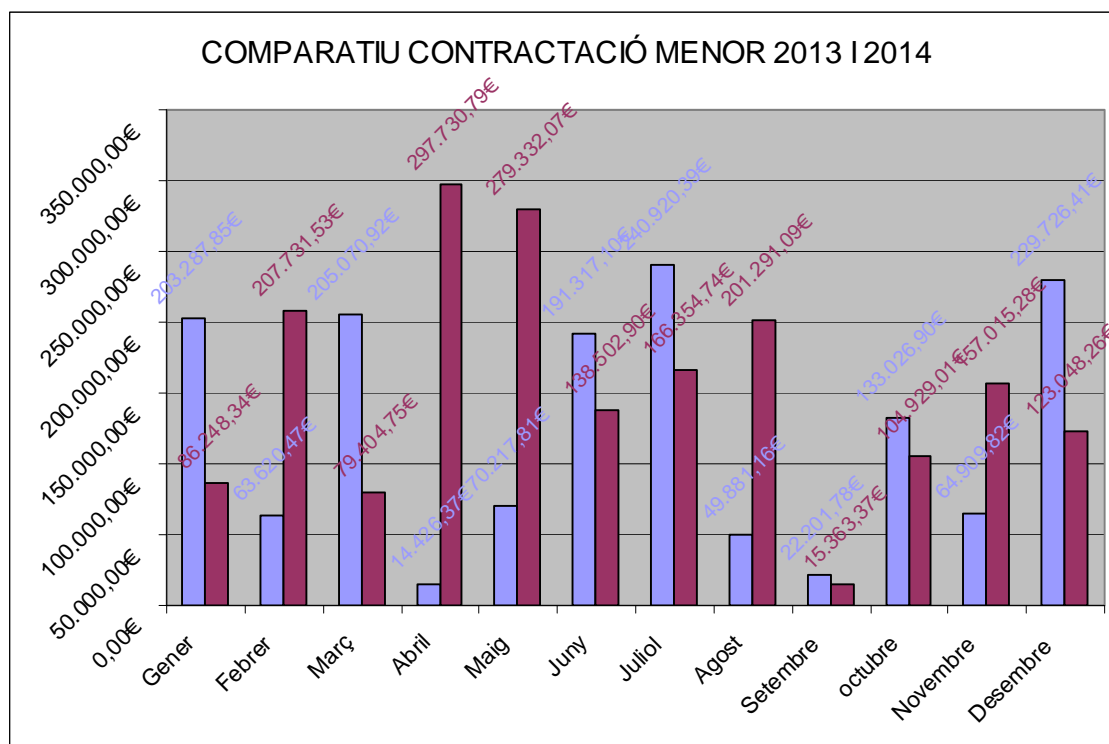

Període	Obres imports	Subministrament imports	Honoraris imports	Serveis imports	Totals
Gener	45.629,47	930,87	39.688,00	0,00	86.248,34
Febrer	184.722,17	19.137,36	3.872,00	0,00	207.731,53
Març	43.709,75	0,00	2.299,00	33.396,00	79.404,75
Abril	273.823,79	12.022,62	11.884,38	0,00	297.730,79
Maig	215.353,33	37.473,69	0,00	26.505,05	279.332,07
Juny	88.024,72	32.328,18	0,00	18.150,00	138.502,90
Juliol	85.819,43	15.853,55	64.681,76	0,00	166.354,74
Agost	167.631,79	5.445,00	27.125,30	1.089,00	201.291,09
Setembre	13.911,37	0,00	1.452,00	0,00	15.363,37
Octubre	89.749,56	1.990,45	13.189,00	0,00	104.929,01
Novembre	120.315,76	8.195,23	4.065,60	24.438,69	157.015,28
Desembre	79.560,01	0,00	14.943,50	28.544,75	123.048,26
Total	1.408.251,15	133.376,95	183.200,54	132.123,49	1.856.952,13

4.10. Intervenció en l'ús del sòl i les edificacions. Activitats. Protecció de la legalitat urbanística. Ocupació de via pública vinculada a una activitat

OMCA i Obres

El juliol del 2013 per acord de Junta de Govern, es va constituir l'Oficina Municipal de Control d'Activitats als efectes de poder actuar de manera autònoma i transversal sobre les diferents àrees de gestió administrativa relacionades amb el control, inspecció i resolució dels expedients, d'ofici o a instància de part, derivades d'activitats.

A data d'avui s'ha determinat que es necessari la transició cap a un model de gestió d'activitats i obres d'acord amb el nou marc legislatiu derivat del desplegament de la directiva de serveis europea, especialment pel que fa als tràmits vinculats a processos de comunicació i declaració responsable.

Per a assolir aquests objectius es necessari el treball transversal entre Urbanisme, Informàtica, Gestió tributaria, Promoció econòmica, Sostenibilitat, Secretaria i Arxiu per abordar les següents qüestions:

- Aprovació de noves ordenances per a la simplificació de procediments vinculats a activitats i obres.
- Creació d'un canal informatiu per al guiatge en els tràmits vinculats a activitats per a la determinació de processos i documentació necessària (simplificació de tràmits)
- Determinació de criteris i objectius d'un Pla d'inspecció i control. Aprovació del Pla, Estandardització de processos i metodologia de prioritització de casos.
- Nous recursos informàtics en la gestió dels tràmits de guiatge al ciutadà, cens d'activitats, expedients d'activitats i gestió d'inspeccions
- Revisió i depuració del registre d'activitats i dels expedients vinculats a activitats

L'any 2014 s'han atorgat

- 898 comunicacions / 463 obres menors / 303 obres majors
- 18 informes urbanístics relatius a usos permesos o activitats / 74 informes urbanístics o certificats
- 733 expedients d'activitats
- 396 expedients de disciplina incoats
- 1212 Ocupació de via pública vinculada a una activitat

4.10.1. Llicències d'obres i comunicacions atorgades

Llicències d'obres i comunicacions atorgades			
Comunicacions	898	Pressupost Comunicacions	2.606.951,00
Obres Menors	463	Pressupost Obres Menors	4.096.751,74

Obres Majors	303	Pressupost Obres Majors	18.523.882,23
Total	1664	Total	25.227.584,97

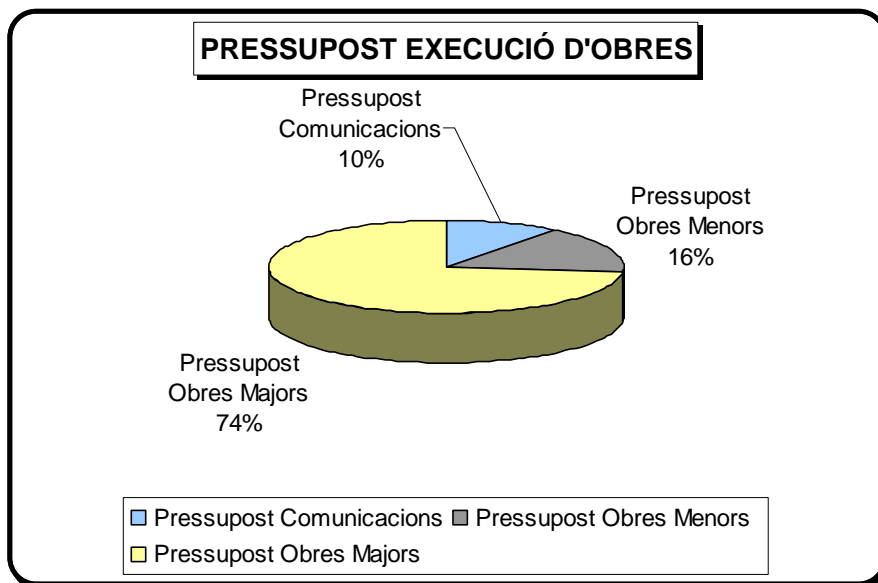
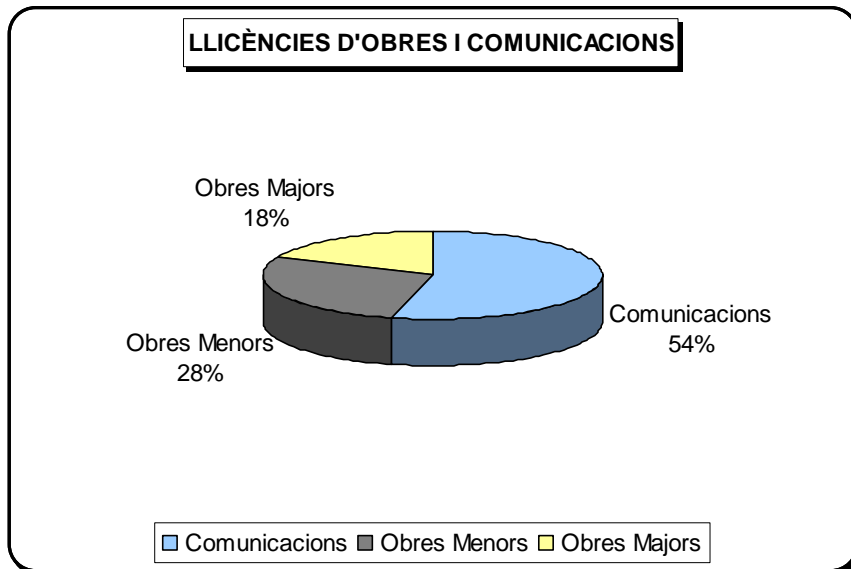

Comunicacions i obres menors

Comunicacions	Quantitat
Comunicacions sol·licitades	916
Comunicacions atorgades	898

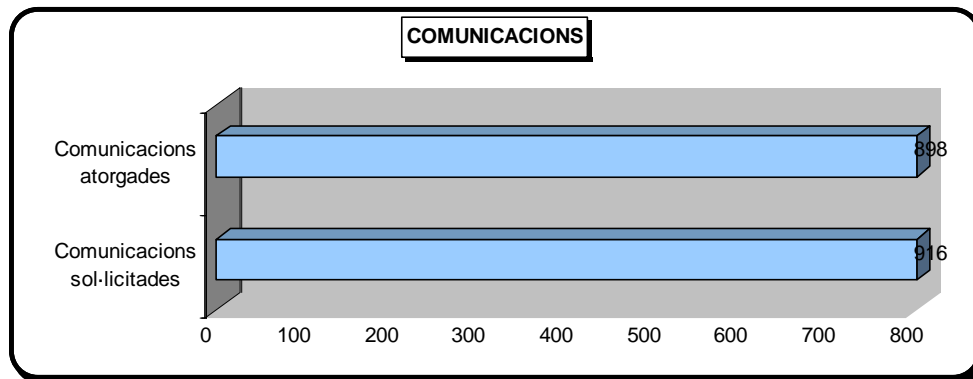

Obres menors	Quantitat
Obres menors sol·licitades	547
Obres menors atorgades	463

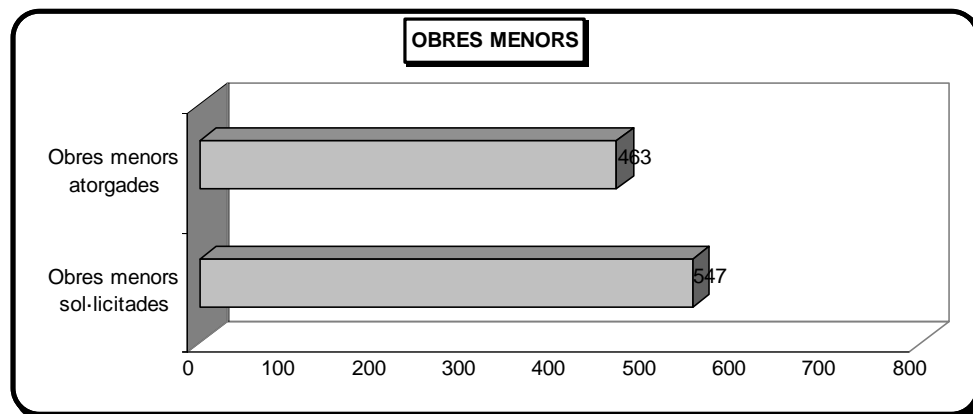

Obres majors	Quantitat
Obres majors sol·licitades	321
Obres majors atorgades	308

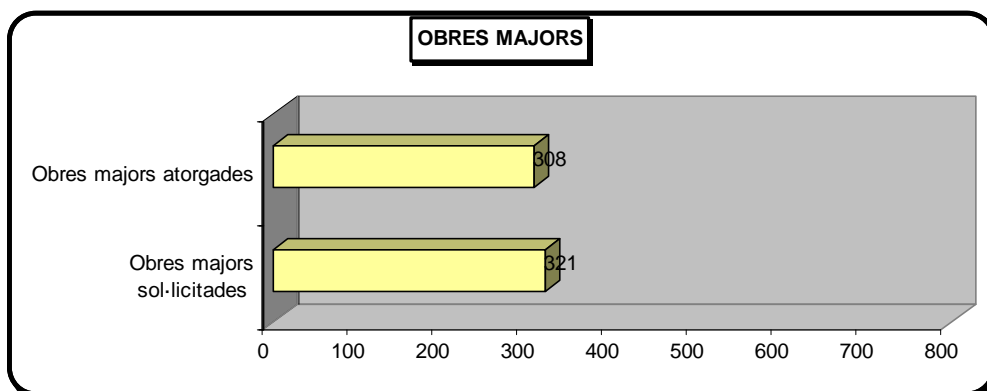

Llicències concedides

Tipologia	Nombre	Import
Llicències urbanístiques	614	22.136.528,34
Llic. de parcel·lació urbanística	5	0,00
Llic. d'obra de primer establiment o nova planta	37	6.914.231,96
Llic. d'obra de reforma o rehabilitació	112	10.095.797,13
Llic. de demolició de construccions i edificacions	4	111.392,37
Llic. d'obra d'urbanització	4	721.609,06
Llic. d'obra de reparació menor	418	4.037.629,06
Llic. de tala de masses arbòries, vegetació...	1	0,00
Llic. de canvi d'ús d'edificis i d'instal·lacions	5	67.684,61
Llic. de moviments de terra i explanació	3	36.779,81
Llic. d'instal·lació de construccions prefabricades	1	6.437,45
Llicència d'instal·lació d'hivernacles o instal·lacions provisionals	2	23.784,10
Llic. de construcció de piscines	11	121.182,31
Llic. de constitució i modificació de propietat horitzontal	11	0,00
Pròrroga de llicències urbanístiques	36	0,00
Llic. d'obra de primer establiment o nova planta	7	0,00
Llic. d'obra de reforma o rehabilitació	19	0,00
Llic. d'obra de conservació i/o manteniment	2	0,00
Llic. d'obra de reparació menor	8	0,00
Renúncia de llicències urbanístiques	6	0,00
Llic. d'obra de primer establiment o nova planta	3	0,00
Llic. d'obra de reforma o rehabilitació	1	0,00
Llic. d'obra de reparació menor	1	0,00
Llic. de constitució i modificació de propietat horitzontal	1	0,00
Caducitat de llicències urbanístiques	21	0,00
Llic. d'obra de primer establiment o nova planta	6	
Llic. d'obra de reforma o rehabilitació	11	0,00
Llic. de demolició de construccions i edificacions	1	0,00
Llic. d'obres menor	3	0,00
Primera ocupació	34	0,00
Llicències de primera utilització d'edificis i d'instal·lacions	34	0,00
Modificacions de llicències urbanístiques	20	484.105,63
Llic. d'obra de primer establiment o nova planta	5	344.822,45

Llic. d'obra de reforma o rehabilitació	10	74.668,90
Llic. d'obra de reparació menor	5	64.614,28
Transmissió de llicències urbanístiques	6	0,00
Llic. d'obra de primer establiment o nova planta	2	0,00
Llic. d'obra de reforma o rehabilitació	2	0,00
Llic. d'obra de reparació menor	2	0,00
Total pressupost		22.620.633.97

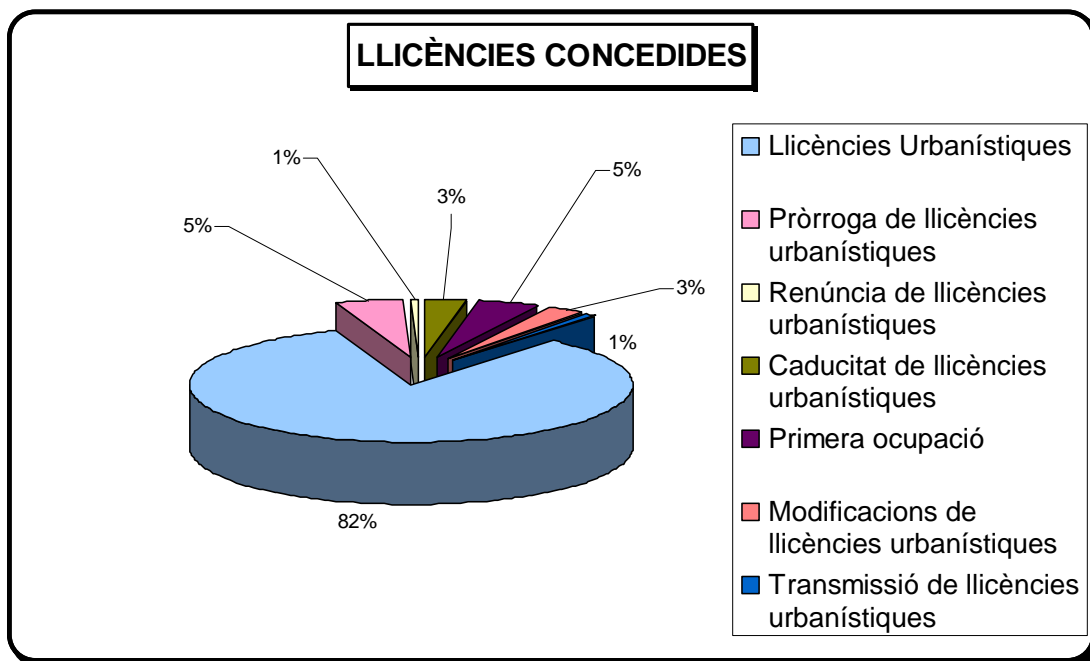

4.10.2. Informació urbanística

Informes urbanístics relatius a usos permesos o activitats

Tipus d'informe	Quantitat
Certificats de compatibilitat urbanística	12
Informes urbanístics per a llicències d'activitats	6
Total	18

Informes urbanístics

Tipus d'informe	Quantitat
Certificats de règim urbanístic	48
Informacions i certificats urbanístics variis	26

Total

74

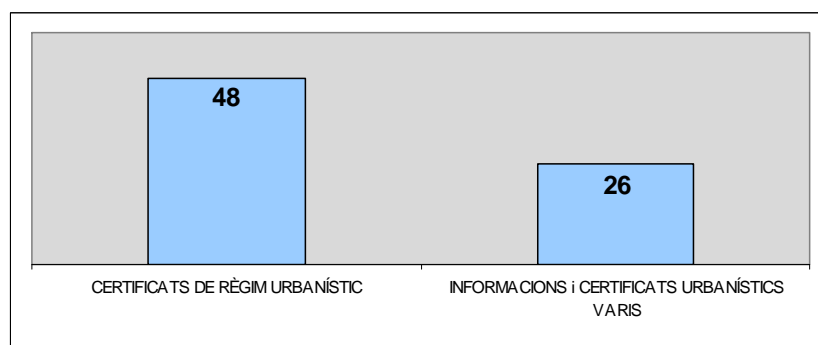
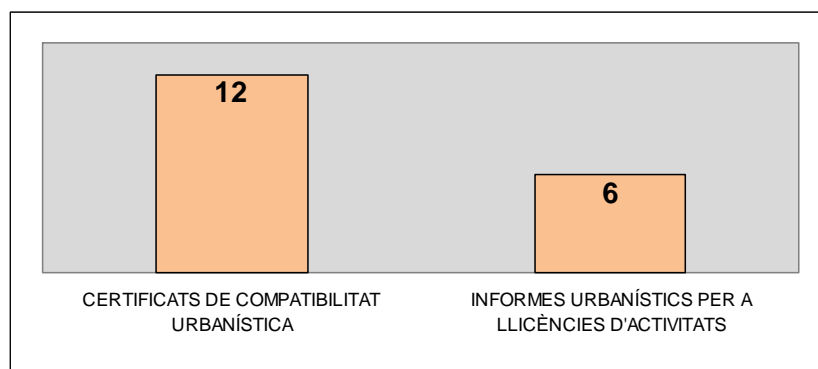
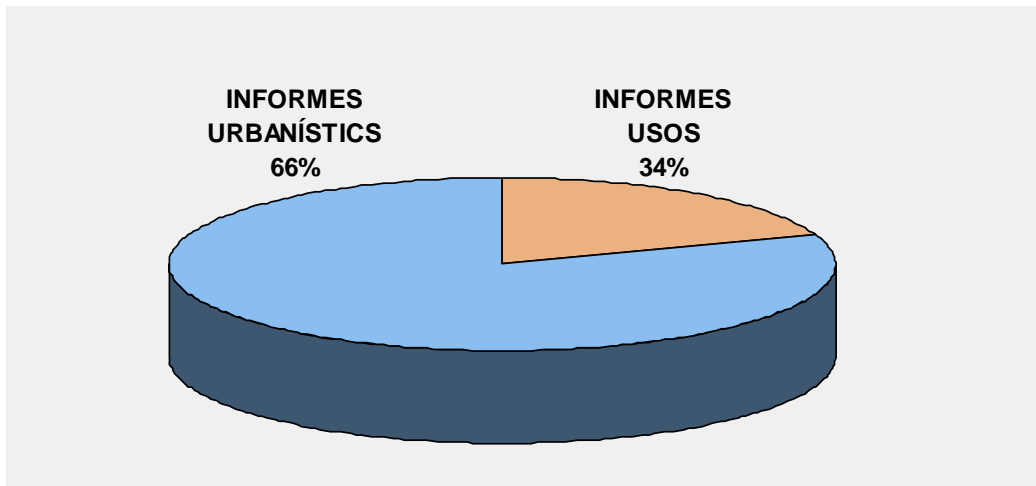

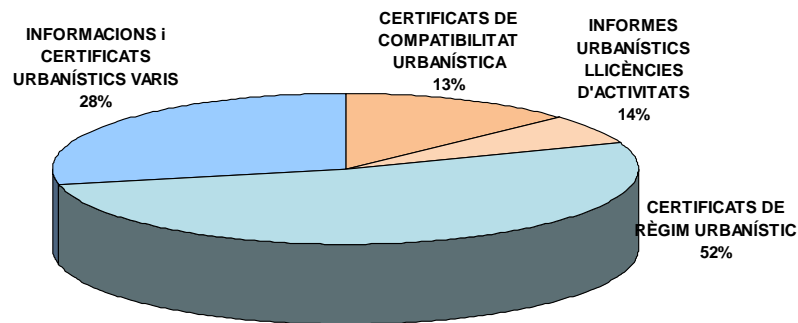

4.10.3. Protecció de la legalitat urbanística

La Cap de Secció també gestiona, en primera instància, tot el referit a l'àmbit de la protecció de la legalitat urbanística (obres i activitats), en coordinació amb els tècnics i administratius, controlant les denúncies, ja siguin d'ofici, ja de part, i els actes administratius necessaris per complir amb els terminis establerts per la correcta tramitació dels expedients; resolent qualsevol incidència que es plantegi.

Es gestionen també des d'aquesta secció els certificats anomenats de "disciplina urbanística", així com les informacions urbanístiques que es sol·licitin.

Expedients incoats

Tipus d'expedient	Quantitat
Infracció urbanística	194
Ordre d'execució	190
Total exp. Incoats*	396

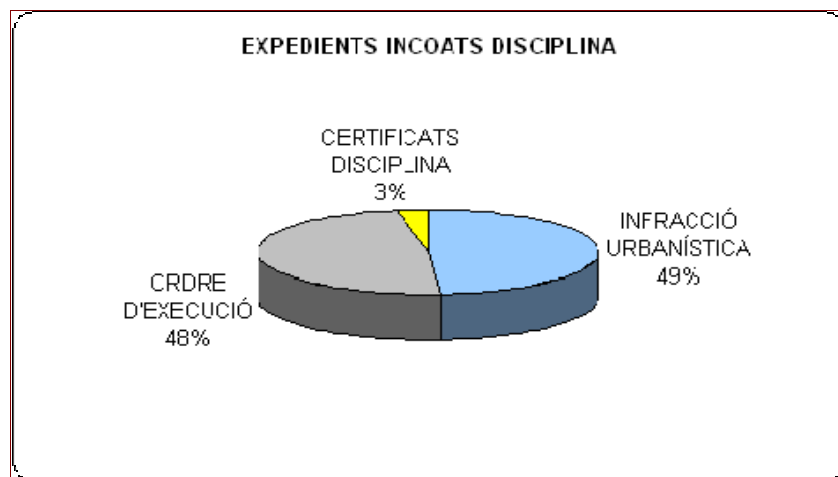

*Aquesta data només fa referència als expedients oberts al 2014, sense incloure aquells que actualment estan en tràmit (2007-2013)

Zonificació dels expedients

Zona	Quantitat
Barri Vell	84
Resta de Girona	312

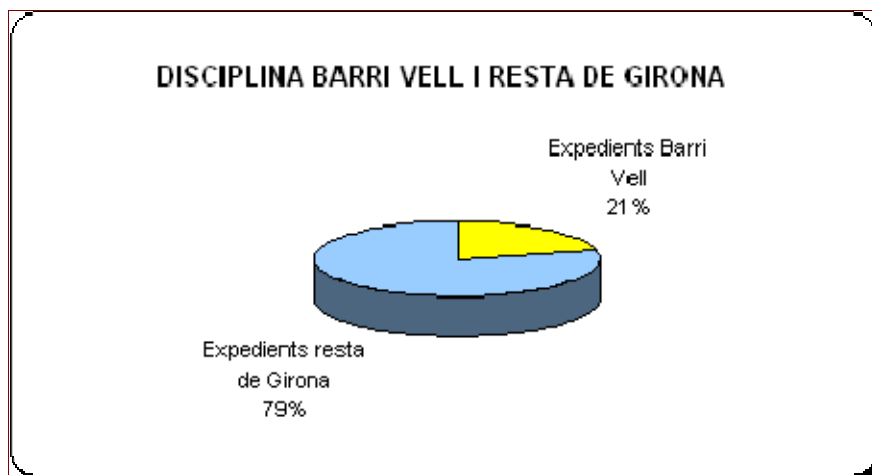

Tipologia expedients

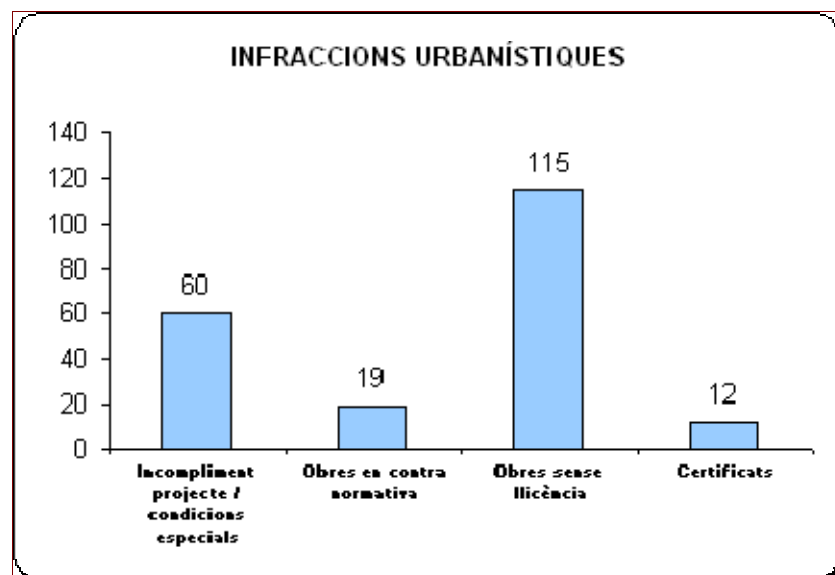

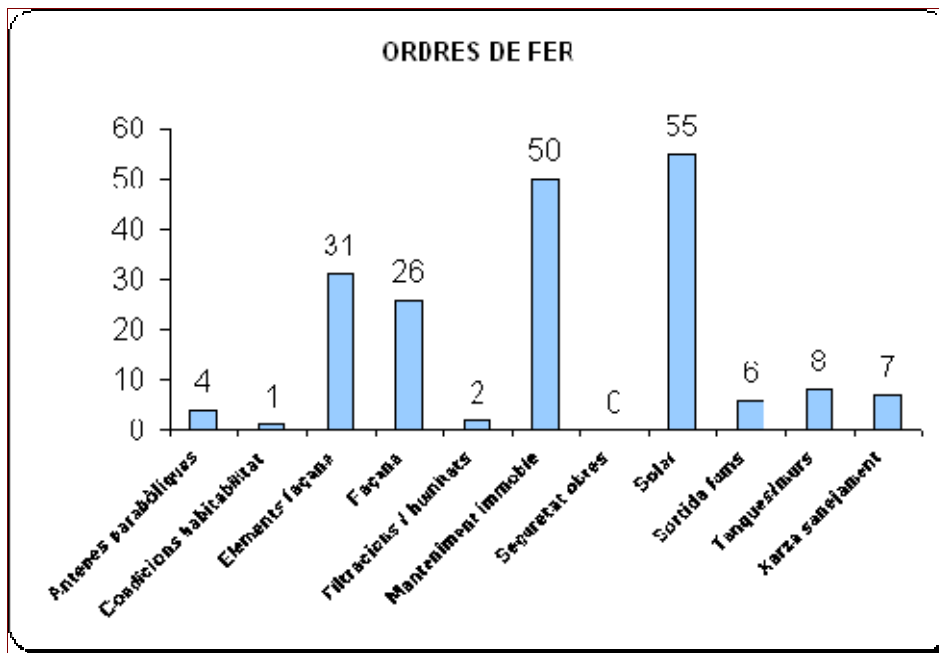

Expedients tancats

Expedients	Quantitat
Ordres d'execució	229
Infraccions urbanístiques	214
Total	443

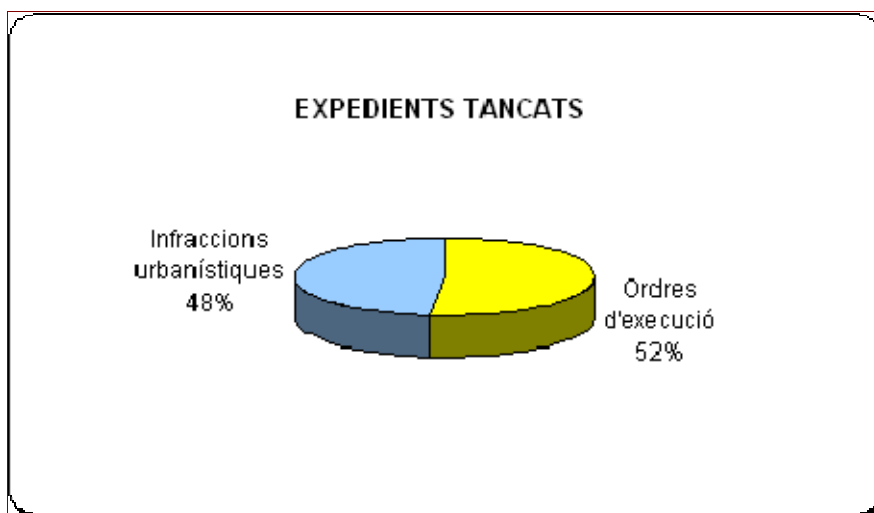

Aquesta dada fa referència als expedients tancats al 2014, incloent-hi aquells en tràmit d'altres anys (2007-2013).

Registre d'entrada PLU 2014

Tipus d'instància rebuda	Quantitat
Denúncies, queixes, varis	238
Al·legacions, recursos	331
Total	569

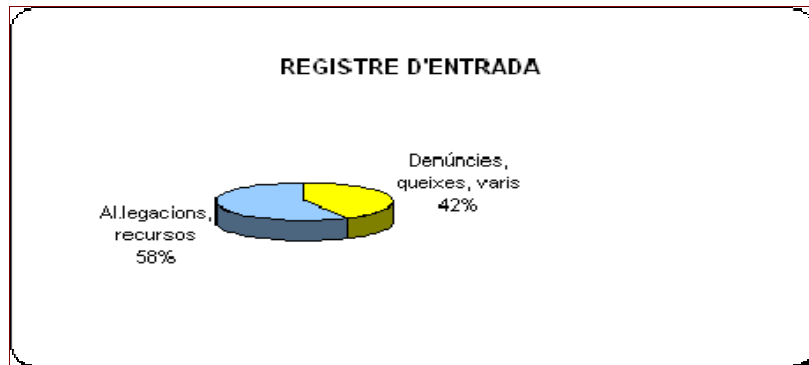

4.10.4. Activitats

Respecte de la Secció de Llicències i protecció de la legalitat urbanística, i en tant que en la present legislatura el Departament ha assumit també les competències referides a activitats, a través de la Cap de dita Secció es controlen tots els tràmits administratius necessaris per l'atorgament o denegació de llicències d'obra (menors, ordinàries i règims de comunicació); per l'atorgament de prorrogues, si s'escau; i així com el seu equivalent en l'àmbit de les activitats, i que s'escenifica en el control dels informes tècnics, l'emissió dels corresponents informes jurídics, control de les notificacions d'esmenes subsanables, etc., caducitats, etc.

Expedients tramitats

Comunicacions	III-1	III-2	Restauració/Recreatives	Baixes	Total
Obertures	38	366		14	418
Canvis titular	34	99		85	218
Modificacions	9	16		8	33
Baixes				64	64
Total	81	481		107	733

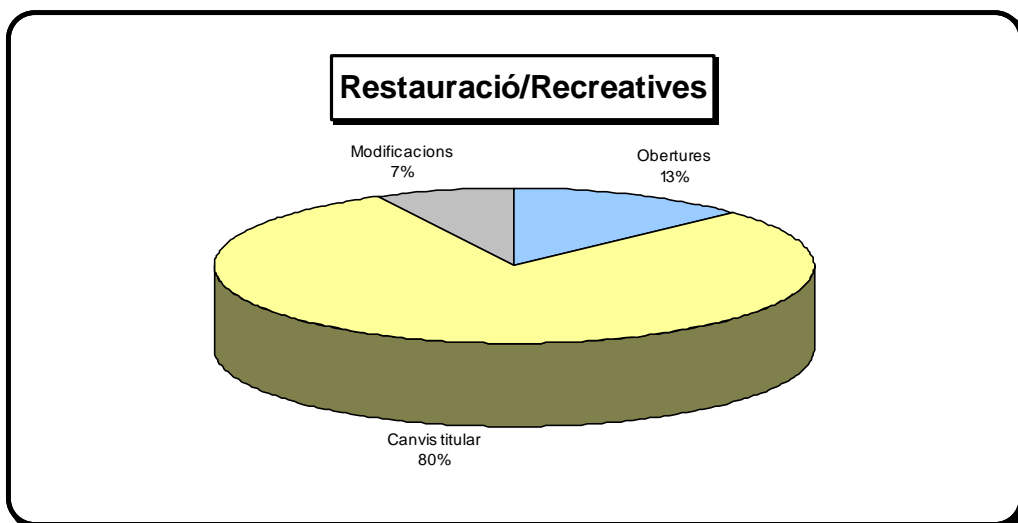
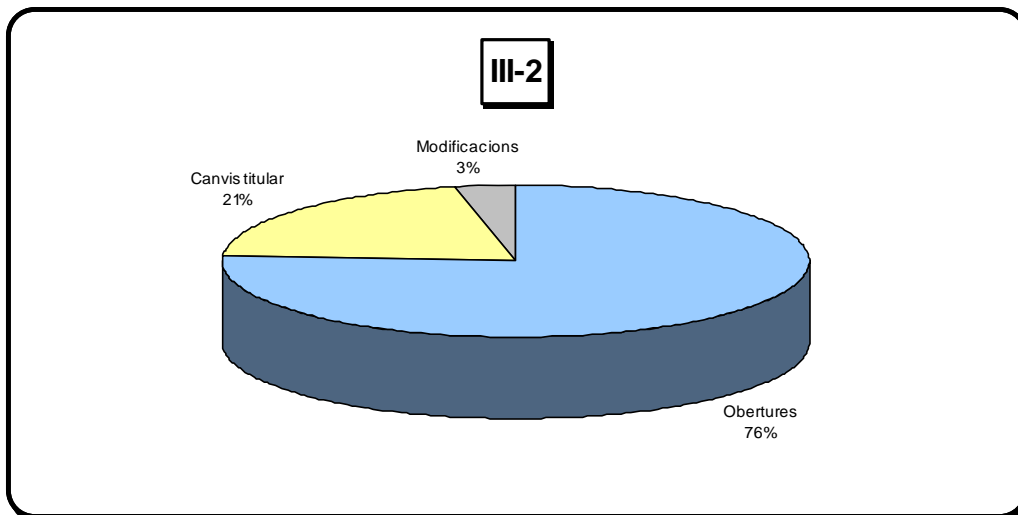
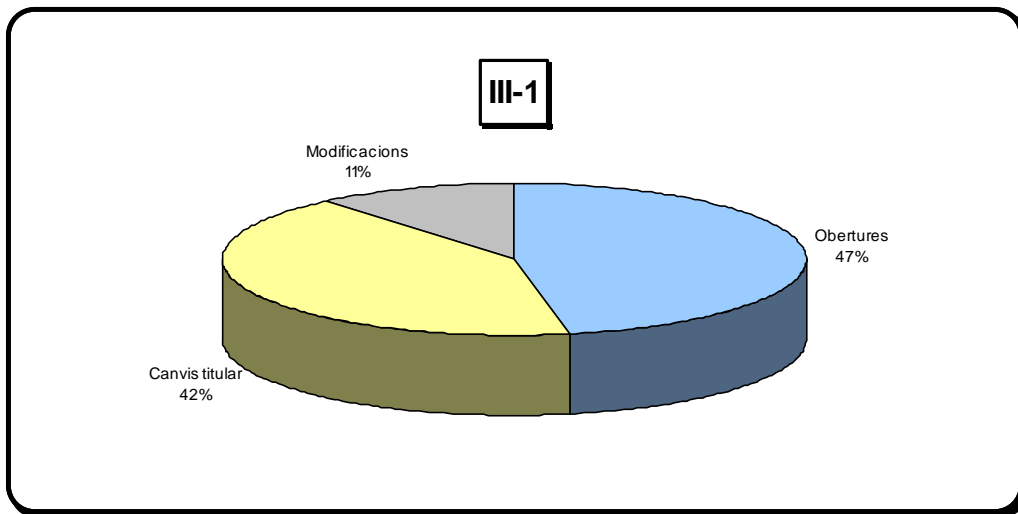

Llicències tramitades

Llicències	Ambientals	Recreatives	Total
Obertures	4	2	6
Canvis titular	3	4	7
Modificacions	7	4	11
Total	14	10	24

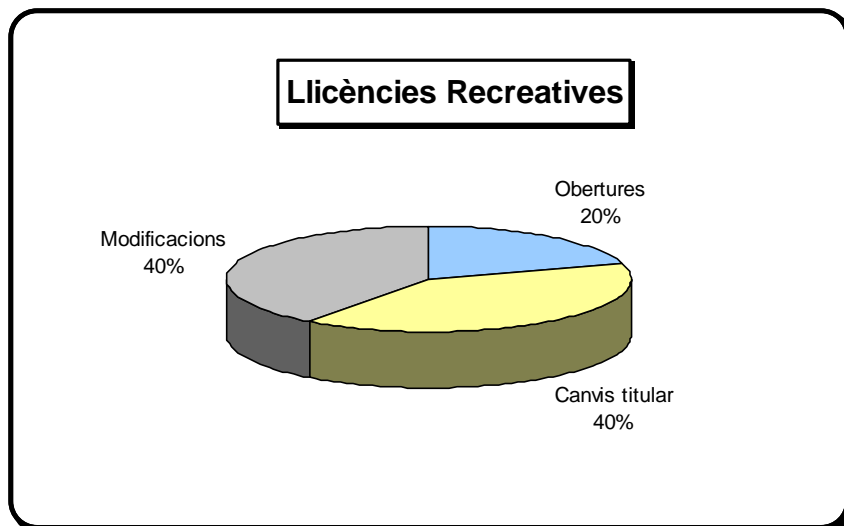
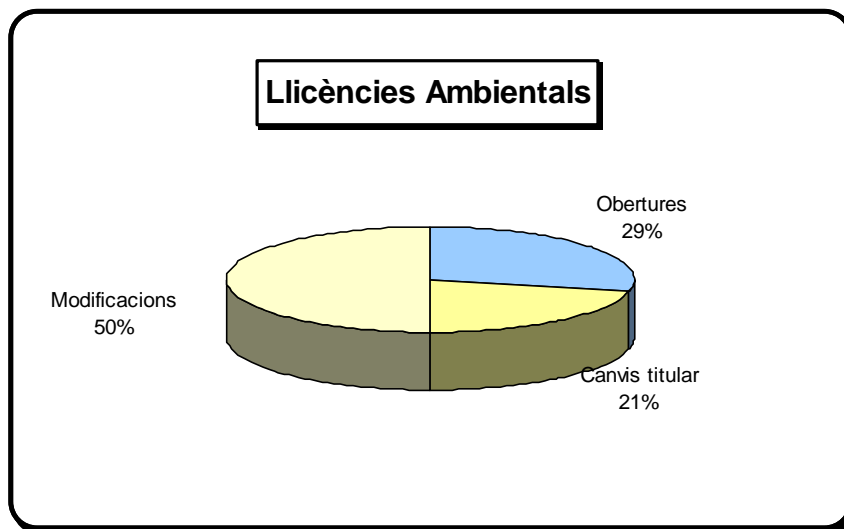

Expedients resultats

Tipus	Quantitat
Comunicacions favorables	497
Requeriments comunicacions	130

Llicències Recreatives/Restauració	5
Llicències Ambientals	9
Certificats finals favorables	14
Suspensió inscripció registre	29
Baixes	43
Total	727

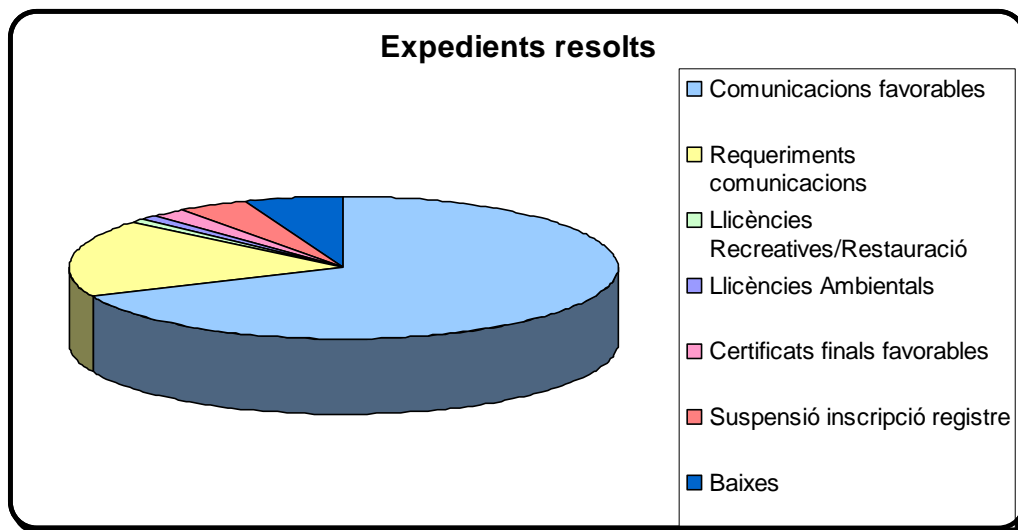

Inspecció i control d'activitats

Tipus	Quantitat
Regularització	17
Requeriments/incompl./denúncies	25
Requeriments certificats finals	17
Total	59

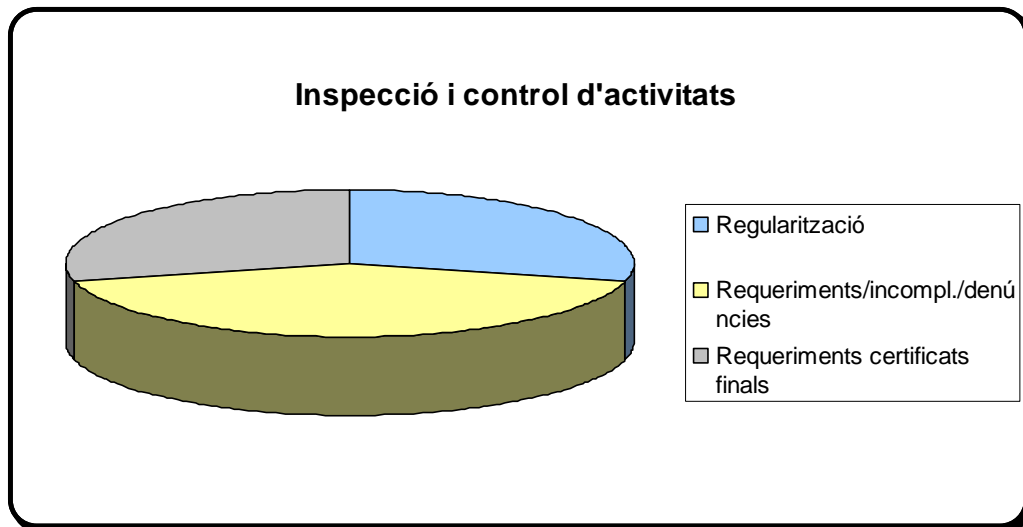

4.10.5. Ocupació de via pública vinculada a una activitat

En l'àmbit de les activitats, el servei Jurídic i administratiu va assumir a finals de l'exercici 2013, el control i gestió de les autoritzacions administratives per ocupació de la via pública (terrasses, rètols, i altres) relacionades amb les activitats recreatives i de restauració,

L'anterior ha suposat l'assumpció de majors competències per part dels servei jurídic i administratiu, concretant-se l'aparell administratiu amb un tècnic de grau mig i una administrativa.

Donat que l'inici d'aquestes actuacions administratives des del departament d'urbanisme i activitats es va produir a finals del 2013, havent ja transcorregut tot l'any 2014 , es pot entrar a valorar, de forma objectiva, l'èxit de la implantació d'aquesta nova secció , que es fa palès en les dades estadístiques que s'adjunten, amb les quals es permet veure fàcilment la millora en la tramitació de les autoritzacions, així com un major control de les activitats.

Cal destacar també la feina de la Inspectora de via pública, que, en coordinació amb els servei administratiu, no solament dur a terme les tasques d'inspecció, sinó que constitueix un pont de diàleg directe i constant amb els titulars de les activitats per qualsevol qüestió que pugui plantejar-se, que suposa un element més de millora qualitativa del servei.

Actuacions i documents		
Decrets autoritzacions		
Decrets autoritzacions terrasses	574	
Decrets autoritzacions publicitat	319	893
Expedients requeriments		
Expedients requeriment terrasses	70	
Expedients requeriments publicitat	31	
Expedients altres requeriments	19	120
Escrits de deficiències		

Escrits deficiències terrasses	34	
Escrits deficiències publicitat	23	57
Expedients sancionadors		
Expedients sancionadors lleus	18	
Expedients sancionadors greus	5	23
Altres expedients		
Expedients reduccions horària	4	
Altres expedients	4	8
Altres escrits		
Escrits varis	111	111
Total	1.212	1.212

Dades econòmiques

Descripció	Import
Liquidació taxes terrasses	365.456
Liquidació taxes rètols	11.102
Expedients sancionadors lleus	2.700
Expedients sancionadors greus	2.500
Total	381.758

Total actuacions

Actuacions	Quantitat
Decrets terrasses	574
Decrets publicitat	319
Expedients requeriments	120
Expedients sancionadors	31
Escrits deficiències	57
Escrits varis	111
Total	1.212

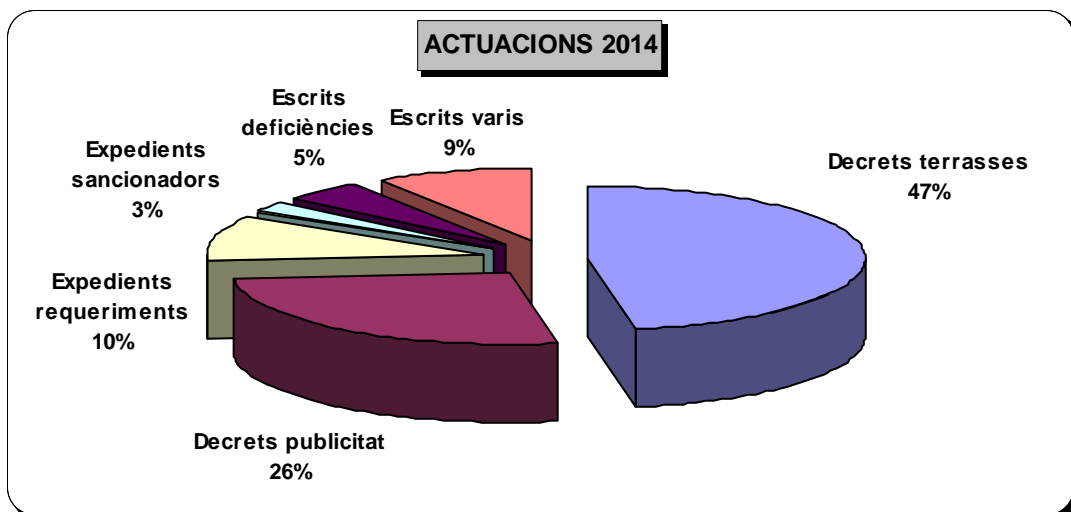
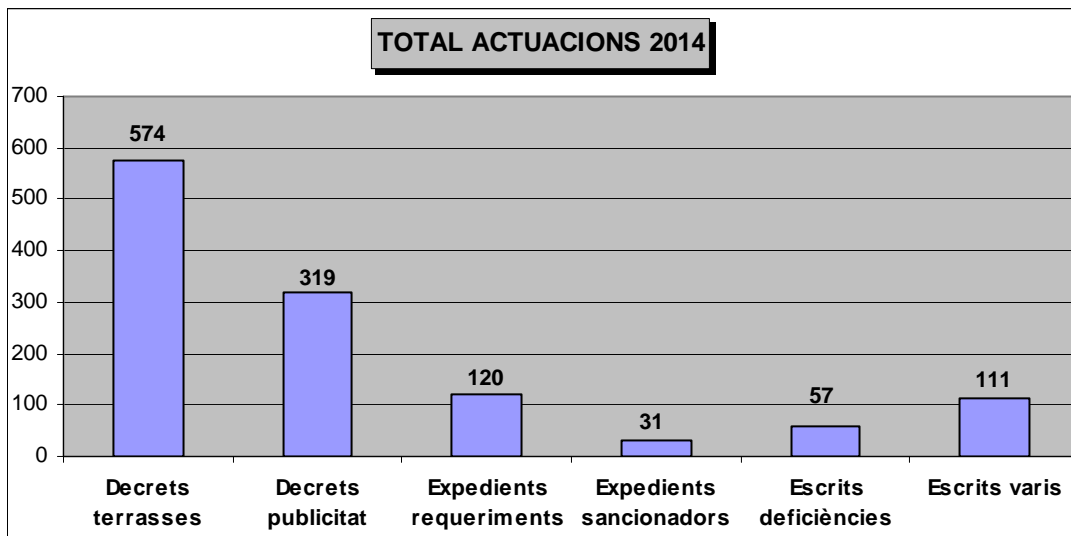

Activitat terrasses

Activitat	Quantitat
Decrets autoritzacions	574
Exp. Requeriments	70
Escrits deficiències	34
Exp. Sancionadors lleus	18
Exp. Sancionadors varis (1)	9
Total	705

(1) Reduccions horari 4 / Sancionadors greus 5

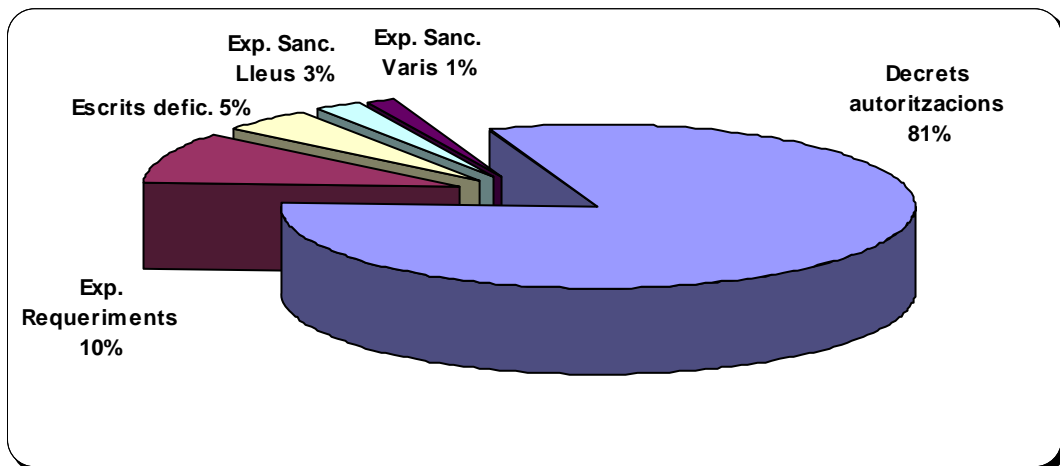
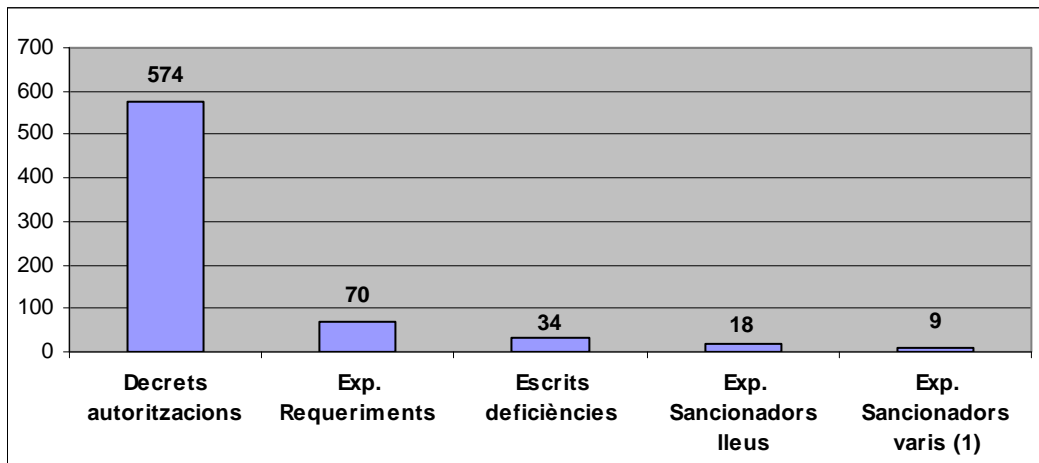

Autoritzacions i taxes terrasses

Període	Núm. autorització	Import
Gener	67	64.527
Febrer	25	29.516
Març	29	19.409
Abril	82	53.108
Maig	87	84.415
Juny	44	22.277
Juliol	54	27.639
Agost	35	16.903
Setembre	32	12.057
Octubre	60	20.715
Novembre	37	10.012

Desembre	22	4.878
Total	574	365.456

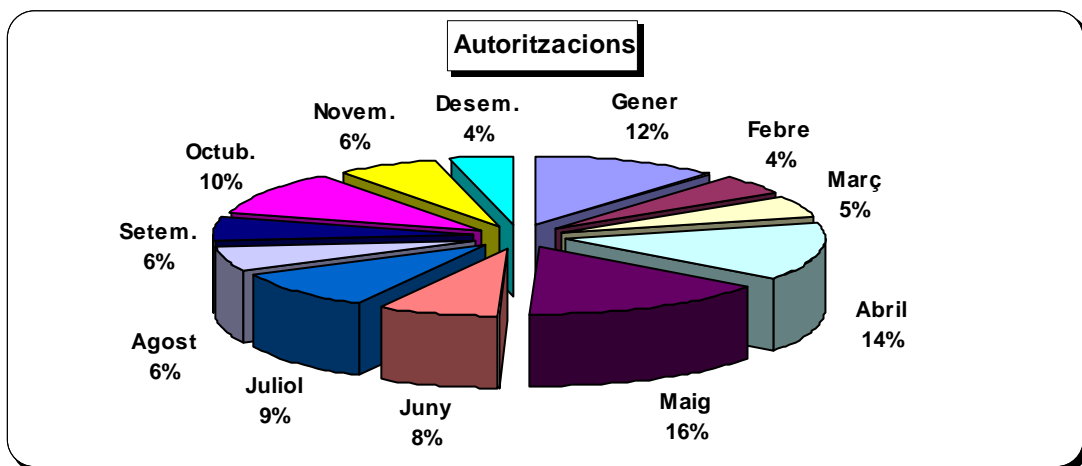
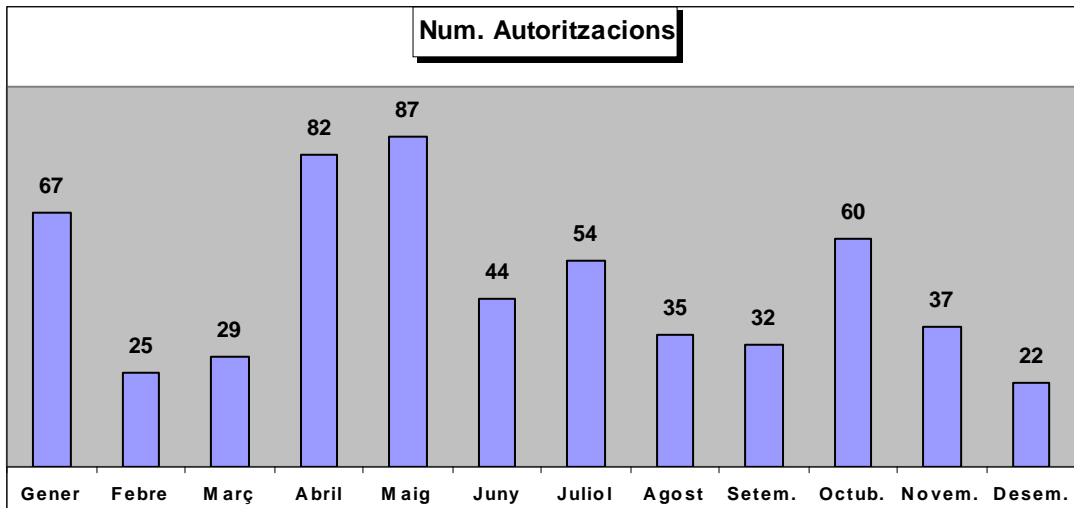

Liquidació de taxes

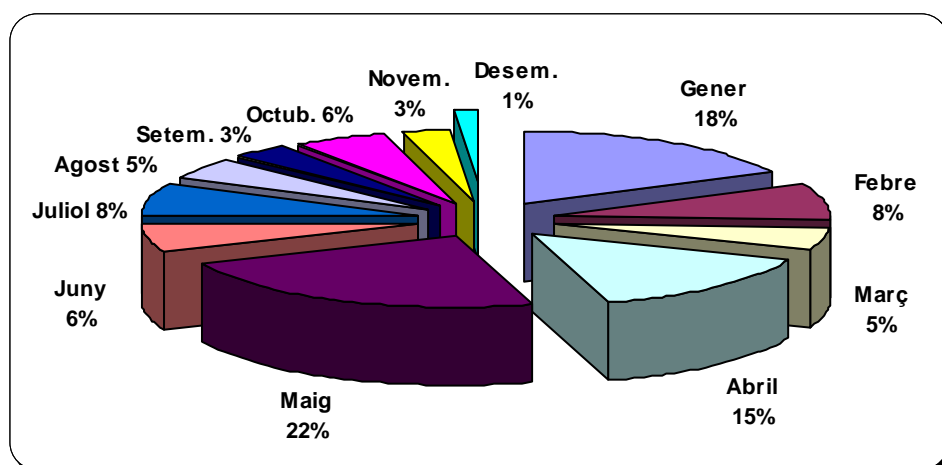
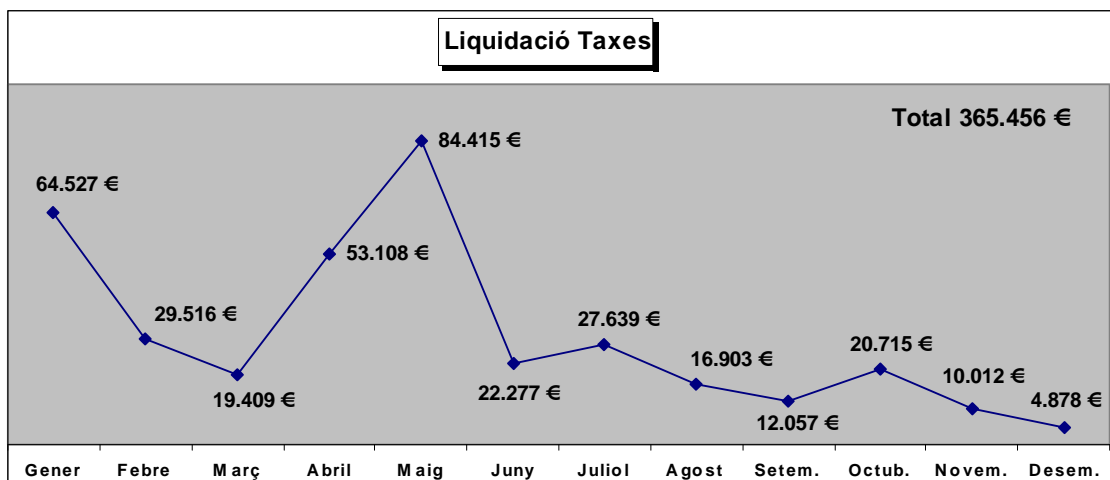

Liquidació taxes 2013/ 2014

Període	Import
Any 2014	365.456
Any 2013	345.906
Diferència	19.550 (5,70%)

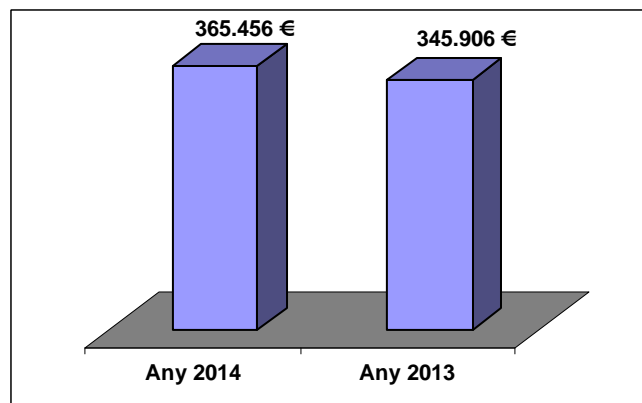

Rètols publicitat i altres	Quantitat
Decrets autoritzacions	319
Expedients requeriments	31
Requeriments varis	19
Escrits deficiències	23
Altres escrits	111
Altres expedients	4
Total	507

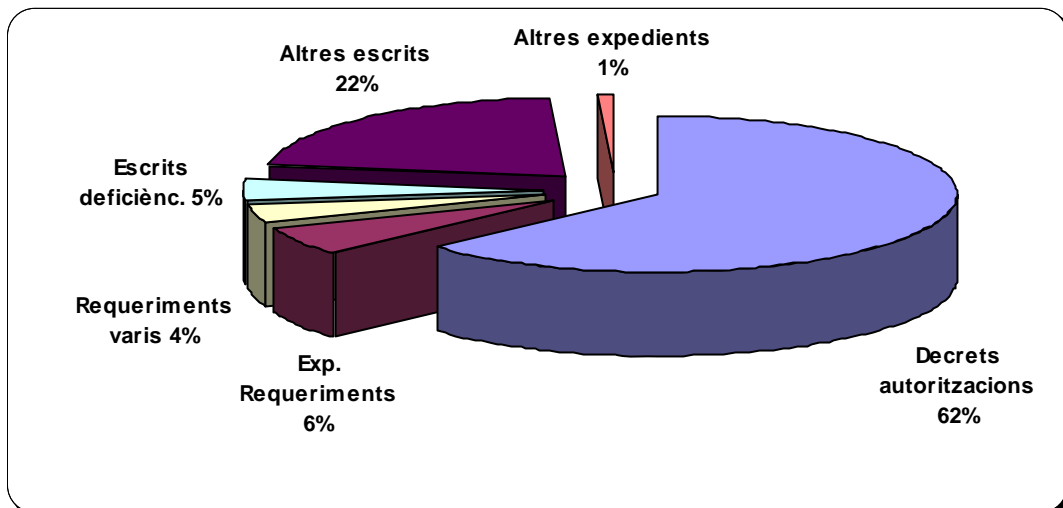
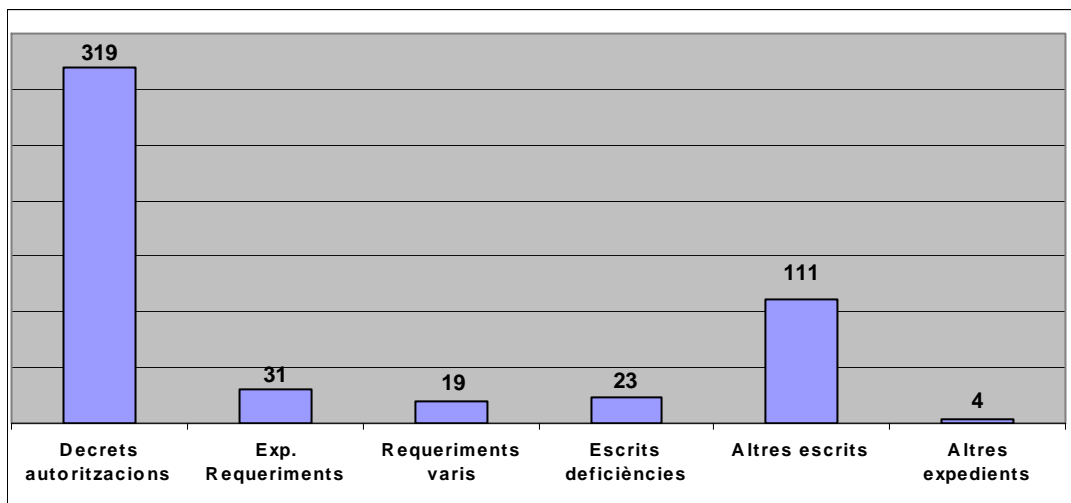

4.11. Projecte ferroviari

L'Àrea d'Urbanisme ha intervingut de forma activa des d'un primer moment en totes les actuacions referides a la implantació del TAV a la ciutat, si bé, i molt especialment des de l'òptica tècnica, també donant suport continuat en la vessant administrativa, a través de convocatòries, redacció d'actes, assessorament jurídic, i tràmits administratius que s'han anat plantejant.

4.11.1. Infraestructura ferroviària

El Tren d'Alta Velocitat va entrar en funcionament el 8 de gener de 2013.

La infraestructura ferroviària queda acabada per l'obertura del servei però manquen moltes actuacions en superfície. Durant el període immediatament després de la inauguració, ADIF se centra en l'ajust dels sistemes d'emergència, d'evacuació i els propis de l'ús de la infraestructura.

S'han produït dues inundacions de la infraestructura que ha suposat una aturada del servei. S'ha hagut de gestionar la corresponent crisi. Els períodes d'inundació van ser a l'octubre i el desembre de 2014.

4.11.2. Execució i control de les obres de reposició

En motiu de la negativa d'ADIF a reposar els espais efectivament afectats per la durada de l'obra però que son fora de l'àmbit propi d'aquesta, l'ajuntament de Girona ha assumit l'execució de l'obra de Plaça Montserrat i Bisbe Sivilla (Veure Annex Oficina de Projectes).

Execució del projecte d'urbanització de la plaça Montserrat

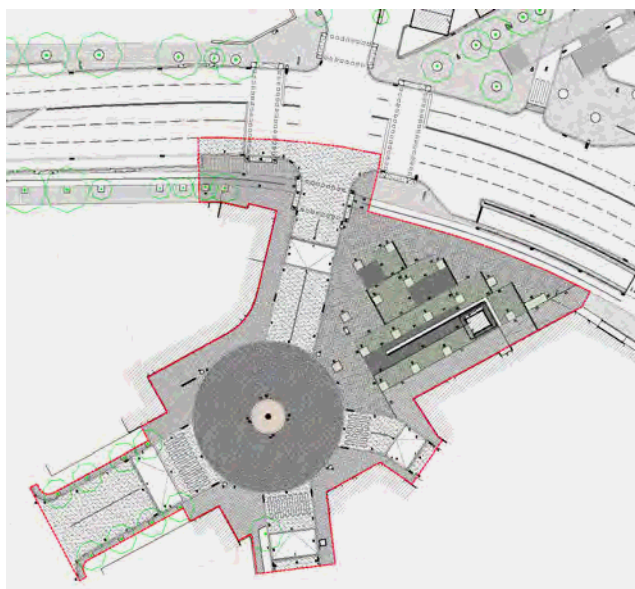

Execució del projecte d'urbanització del carrer Bisbe Sivilla i Parc Central



Redacció del projecte d'urbanització de sobre la coberta de l'estació

S'ha tingut permanent contacte amb ADIF i el Ministeri de Foment a fi i efecte de trobar vies de solucions per tal de reposar la coberta de l'estació, a l'antiga estació d'autobusos i resta del Parc Central. A aquestes efecte, s'han mantingut diverses reunions amb l'Administració Central, tant a Girona, com a Madrid.

4.11.3. Oficina Municipal d'Atenció al Ciutadà del Projecte Ferroviari

Des del març de 2013 l'Ajuntament de Girona ha obert una oficina específica d'atenció ciutadana a la Plaça Europa núm. 2 per donar resposta de proximitat a les necessitats dels veïns i per donar suport als serveis tècnics municipals en el seguiment i control de les obres d'execució, especialment les executades per ADIF.

Contractació d'un tècnic per al seguiment i control de les obres de reposició d'ADIF

La ubicació física de tècnic de suport ha estat en l'oficina municipal de la plaça Europa. Les funcions d'aquesta persona han estat:

- Atenció personalitzada a la ciutadania per a informació de l'evolució de les obres
- Resposta i seguiment dels suggeriments de la ciutadania respecte les obres
- Suport als ciutadans per inspeccions i reclamacions de defectes propis per les obres
- Suport als serveis tècnics municipals en el control de les obres de reposició
- Seguiment continuat de l'evolució de les obres amb informació diària als tècnics municipals
- Informar periòdicament de l'evolució a les associacions veïnals de la zona
- Suport tècnic en les reunions de veïns

Reunions setmanals amb els veïns residents als carrers afectats per les obres

S'han fet setmanals, amb presència del regidor delegat i el tècnic de suport, reunions de seguiment de l'obra amb un grup de treball de veïns de JM Gironella, Plaça Europa i Bisbe Sivilla, i representants de les Associacions de veïns i comerciants del barri.

Així mateix, s'han debatut i aclarit els projectes redactats pels serveis tècnics municipals i s'han anat incorporant aquelles peticions i demandes que han estat possible.

Seguiment i elaboració d'informes de les instàncies realitzades pel ciutadà

A través de Bústia d'avisos, Registre d'entrada a l'Ajuntament i Atenció personal.

Comunicació de les actuacions

Amb independència de les reunions setmanals, s'han fet bustiades i difusió en els comerços de les actuacions més rellevants en la zona en cada moment.

Patologies edificis

Inspeccions, seguiment i elaboració d'informes per part de l'Ajuntament i d'ADIF, de les patologies en els habitatges En relació amb les obres del TAV.

4.11.4. Estació d'autobusos

S'ha fet el seguiment de la redacció del projecte d'estació d'autobusos encarregat pel Departament de Territori i Sostenibilitat a través d'Infraestructures.cat.

Es preveu que el projecte es presenti el mes de febrer de 2015.



4.11.5. Subvencions per als immobles afectats per les obres del TAV

Així mateix, durant l'exercici 2014, respecte de les esmentades obres, que de forma especial ha incidit en el barri de Sant Narcís, l'Ajuntament ha considerat oportú compensar les dificultats que els ciutadans d'aquesta zona han patit els darrers anys arran de les obres necessàries per a la seva implantació, mitjançant l'atorgament d'una subvenció, les bases de les quals han estat aprovades per l'Àrea econòmica, però que, no obstant, la tramitació administrativa, prèvia verificació del compliment dels requisits econòmics d'obligat compliment, per part dels serveis econòmics, també han estat gestionats per l'equip administratiu del servei jurídic i administratiu d'urbanisme.

Subvencions atorgades als propietaris dels immobles directament afectats per les obres de llarga durada del Tren d'Alta Velocitat.

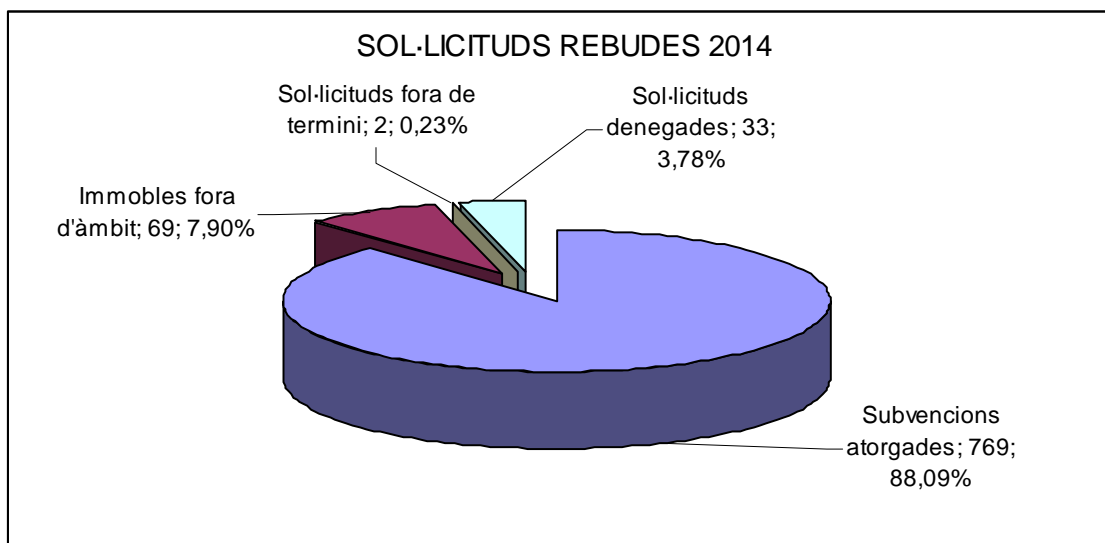

Sol·licituds	Quantitat
Immoble subvencionables	1700
Sol·licituds rebudes	873
Subvencions atorgades	769
Immobles fora d'àmbit	69
Sol·licituds fora de termini	2
Sol·licituds denegades	33

4.12. Unitat Municipal d'Anàlisi Territorial (UMAT)

4.12.1. Introducció

La memòria anual de la UMAT s'estructura en els 4 àmbits estructurals de la unitat: producció, gestió, anàlisi i difusió de la informació cartogràfica.

Entenem per producció la captació i el tractament de la informació territorial de base, que es concreta en l'elaboració i el manteniment de les bases topogràfiques 1:500 i 1:2000, el manteniment i ampliació de la xarxa geodèsica local i el Model Digital del Terreny.

En l'àmbit de gestió s'inclou el manteniment de la base de referència territorial (BRT) tant gràfica com alfanumèrica i de la resta de dades -corporatives o no- susceptibles de ser objecte de cartografia i el seu tractament. Es tracta d'informació facilitada per altres departaments de la Corporació o per institucions externes, de caire menys bàsic i més temàtic i que utilitzen els tècnics de les diferents àrees de l'Ajuntament o bé nodreix d'informació els diferents serveis allotjats al servidor de cartografia.

Els àmbits de producció i de gestió ens permeten obtenir les dades necessàries per l'anàlisi de diverses variables. En aquest sentit pot tractar-se tant d'aquells treballs analítics que es realitzen sistemàticament amb caràcter anual (estudis de padró, d'activitat), com dels que es realitzen de forma puntual fruit d'una demanda concreta.

L'apartat d'anàlisi inclou l'elaboració d'estudis, i tractament de les dades de la ciutat, amb l'anàlisi del padró d'habitants i altres dades.

Finalment, la difusió entesa com la divulgació de la informació tant a nivell intern (àmbit corporatiu) com a nivell extern (Web UMAT).

4.12.2. Producció

Geodèsia

Manteniment i actualització de la xarxa geodèsica local (XL), l'objectiu de la qual és el recolzament dels treballs topogràfics que es realitzin dins de l'àmbit municipal, a la vegada que estableix el marc de referència necessari per l'elaboració de la cartografia del Plànol topogràfic municipal oficial de Girona (sèries 1:500 i 1:2000).

Això inclou l'actualització periòdica de la informació dels vèrtexs geodèsics, tant de la Xarxa Utilitària de Catalunya (XU) del Institut Cartogràfic i Geològic de Catalunya (ICGC), com els vèrtexs de densificació propis de la XL.

Al llarg del 2014, amb l'execució dels treballs d'actualització de la cartografia digital 3D a escala 1:500, la xarxa de 237 vèrtexs s'ha densificat fins arribar a 348 vèrtexs.

El 2014 s'ha portat a terme una **calibració i ajust en bloc de tota la xarxa local**, amb data del mes de novembre 2014, que hem anomenat 2014/00. La XL ha quedat formada per un total de 348 vèrtexs, més 34 vèrtexs de referència de que comparteix amb la XU.

Això s'ha fet després d'una acurada diagnosi de l'estat de la xarxa (recopilació de dades antigues, revisió a camp de documentacions i visuals, i finalment re-càlcul de bases GPS i poligonals), amb l'objectiu de millorar els enllaços amb la XU, millorar la robustesa global de la XL i tornar a instal·lar o refer mesures de vèrtexs deficients.

Per tant, a finals d'aquest any 2014 s'han donat noves coordenades a totes les bases de la XL, en el nou sistema de referència ETRS89, amb precisió coneguda i amb coherència entre elles i amb la XU, segons els criteris del ICGC.

L'ajust en bloc 2014 ha suposat un canvi de nomenclatura dels vèrtexs que homogeneïtza les nomenclatures antigues. Els noms segueixen una mateixa normativa, independentment de com s'han mesurat o de quin any són i s'enumeren segons la seva localització per barris.

També s'ha realitzat un estudi de les coordenades de les poligonals sense dades mesurades l'any 2009 al Barri Vell. Concretament es tracta de les poligonals Q, P, O, N, M i L.

La gestió de les dades es porta a terme amb la base dades implementada el 2013 a la qual s'ha fet diverses millores al llarg de l'any i s'està adequant per agilitzar la difusió pública de les ressenyes actualitzades dels vèrtexs, al llarg del 2015.

El manteniment de la geodèsia municipal ha servit aquest any 2014, per procedir amb rigor a la migració de tota la cartografia municipal al nou sistema de referència oficial ETRS89, en compliment del Real Decreto 1071/2007 pel qual es regula el nou sistema de referència oficial a Espanya (vegeu l'apartat ETRS89 corresponent)

Taquimetria

L'agost de 2014 s'ha consolidat una nova plaça de tècnic topògraf municipal, amb caràcter d'interinatge, que assumeix les tasques vinculades a la taquimetria i geodèsia municipal. La provisió del lloc de treball s'ha dut a terme per cobrir la jubilació del tècnic en topografia, adscrit a l'Àrea d'Urbanisme i Activitats esdevinguda el 2013, moment a partir del qual la Unitat Municipal d'Anàlisi Territorial va assumir el control de tots els treballs de taquimetria necessaris pel desenvolupament de projectes urbanístics i pel manteniment de la cartografia topogràfica municipal.

Aixecaments topogràfics

Es realitzen tres tipus d'aixecaments topogràfics per taquimetria:

Aixecaments 1:200 segons les peticions d'urbanisme

Peticions resoltes el 2014 (fins el mes d'agost ho van realitzar a la UMAT, tècnics d'urbanisme):

Camí a la PujadaTorrassa

MasTarrats

Camí vell de fornells de la selva / C.Aragó

C. Sant Joan Baptista la Salle

U.A Domeny Oest

Residència de Gent Gran de Palau

Passatge Picapedrers

Aparcament cinemes Oscar

Ctra..de França (zona Marcadora)

Parcel·la A-2 reparcel·lació Universitat
Politécnica

Zona oest Plaça Catalunya

Topogràfic entorn pavelló de Palau

C. de Campcardós

Espai lliure Torre Rafaela I

Aparcament i voreres C/Josep M^a Prat

Entorn església St Pau

Plaça Sant Josep

Espai públic ribes del Ter davant pavelló de
Fontajau

Aixecaments 1:500 d'alineacions de façanes

Per adequar el plànol topogràfic 1:500 a les normes i estàndards establerts per la Comissió de Coordinació Cartogràfica de Catalunya (CCCC) i garantir així la oficialitat de la cartografia municipal. Aquests aixecaments, serveixen també per actualitzar la topografia de voreres.

El 2014 han finalitzat els treball contractats a empreses externes l'any 2013 i amb la incorporació del topògraf s'ha pogut fer la planificació del desenvolupament dels treballs previstos pel 2015 que seran de caire intern.

- Taquimetria de voreres i alineacions de façanes: Executats els **35.1 km lineals** que faltaven (fases I, II, III i VIII) dels 53.7 km lineals totals contractats els 2013

Aixecaments 1:500 pel manteniment del Plànol topogràfic municipal

Es fan segons auditories de canvi per imatge aèria, segons notificacions de brigades i àrees municipals i segons necessitats del seguiment d'aixecaments topogràfics de final d'obra (As-Built) d'ús obligatori en el moment de contractació de qualsevol execució d'obra d'àmbit municipal.

Taquimetria d'actualització: Executades les **0.98 ha.** que faltaven (zona 4) de les 4,56 ha. totals contractades el 2013

Taquimetria de seguiment d'AsBuilts. S'han incorporat al base continua **0.65 ha.**, corresponents a l'aixecament de l'Aparcament de Mas Masó i s'ha fet l'aixecament de **400 m lineals** del Pg de la Devesa, pendent d'incorporar.

Enguany no s'ha externalitzat cap aixecament.

Altres

A banda dels aixecaments, el 2014 s'ha procedit a la creació d'una nova base de dades de gestió de la base topogràfica en CAD per tal de facilitar i agilitzar les tasques que es fan per Urbanisme. La nova base estableix la relació entre l'estructura de la base topogràfica municipal i les preferències CAD amb les que es treballa a Serveis Tècnics i permet utilitzar les eines de depuració i control de qualitat que utilitza la UMAT (*Mapia*).

L'assumpció de les tasques de taquimetria municipals a la UMAT ha requerit canvis a la infraestructura tècnica. Concretament, i després de l'avaluació pertinent de les necessitats, estudi de mercat i valoració d'ofertes, aquest any 2014 s'ha substituït un dels aparells existent de topografia, (*Leica TCR705 auto XR n° de sèrie 654562*), per a un nova estació robotitzada *Leica TS12 R1000 de l'empresa INSTOP* i s'ha adquirit llicència del programa *PowerCivil de Bentley*, que disposa d'eines específiques de topografia i es 100% compatible amb el programari actual de producció i manteniment de la Base Topogràfica Municipal (*Microstation v8i -Bentley*). Amb la nova estació robotitzada el tècnic pot treballar sense ajudant de manera que un sol operari pot assumir, el 80 % aproximat de les tasques topogràfiques de camp.

Manteniment de la base topogràfica municipal (1:500 i 1:2000)

Produïda a escala 1:500 a l'àmbit urbà i a 1:2000 per tot l'àmbit municipal, la base topogràfica municipal (BTM) es manté sobre una base CAD continua i es distribueix en dues sèries cartogràfiques oficials: Sèrie de plànols topogràfics de Girona a escala 1:500 i 1:2000 en format dgn i dwg.

L'actualització permanent de BTM topogràfica manté 8 grups o nivells d'informació². Des de l'àmbit de producció de la UMAT el manteniment implica 2 procediments:

- **Restitució.-** Processos de captura d'informació a partir de vols fotogramètrics en visió estereoscòpica. Inclou dos processos: Restitució de manteniment i Reajustament d'illes.
- **Edició.-** Refosa de la taquimetria d'alineacions de façana i de manteniment a la base continua en entorn CAD, manteniment de la base de dades de gestió i edició de sèries de plànols.

En els dos casos es segueix un procediment de depuració d'errors i control de qualitat previ a la incorporació de la cartografia a la base contínua BTM.

Restitució

Restitució de manteniment

La restitució de manteniment delimita àmbits de treball a partir de projectes d'obra, projectes d'urbanització o canvis detectats en la cartografia per auditories sobre ortoimatge aèria, i efectua sobre imatge aèria i en visió estereoscòpica, l'actualització pertinent de tot allò que ha canviat. El 2014 només s'ha fet restitució a l'àmbit urbà.

Aquest any s'ha disposat d'un vol nou, per sobre el traçat de l'AP7 que abasta Germans Sàbat i bona part de Domeny nord, Domeny sud i Taialà amb data de 2013. És un vol digital en color de 8 cm efectuat el mes d'abril. La resta d'àmbits restituïts durant l'any, han fet servir les imatges aèries del vol disponible del maig de 2010 (vol de 5,2 cm que abasta tot l'àmbit urbà) i s'ha utilitzat de suport el de

² Comunicacions – Vialitat, Construcció – Poblament, Energia – Telecomunicacions, Mobiliari urbà, Orografia – Relleu, Registres, Senyalització – Circulació, Toponímia – Anotacions i Vegetació – Usos del sòl

juny de 2011 (de 16 cm i abast municipal), adquirit per l'obtenció d'ortoimatge i restitució de l'àmbit no urbà.

El 2014 s'ha efectuat un **nou vol, de 5,7 cm** que abasta tot l'àmbit urbà que substitueix l'anterior vol del 2010. Són imatges dels mesos d'abril i maig de 2014 disponibles a la UMAT el mes d'octubre de 2014.

Enguany s'han restituït unes 133 ha aproximadament corresponent a diferents zones de la ciutat, 197 edificis i 57 piscines (control d'obra nova i variacions detectades per auditoria o restitució) i s'ha incorporat a la BTM 282 ha aproximades restituïdes l'any passat. Al finalitzar l'any, tota la cartografia nova de restitució (415 ha) està convenientment refosa a la BTM continua.

Àmbits restituïts l'any 2014:

- **Àmbit públic:** restitució completa de tots els nivells d'informació requerits pel plec de condicions 1:500 oficial (aprovat aquest any 2014) a l'àmbit urbà
- **Àmbit privat:** restitució d'edificis i piscines segons control d'expedients d'obra nova als àmbits anteriors i inici d'una revisió d'expedients per barris. S'hi inclouen les modificacions que es detecten per auditoria en visió estereoscòpica

Restitució àmbit públic (hectàrees aproximades)

Àmbit	Executat	Incorporat a la BTM
Mas Masó	0	21.4
Mas Gri	0	14.5
Mas Xirgu	0	19.3
Plaça Catalunya	0	1.0
Àmbit no urbà (vialitat i energia Campdorà)	0	178
Zona Girona Oest (Enllaç AP7 i entorn.)	125.4	173.4
Pont Major	3.9	3.9
Eixample S	2.5	2.5
Eixample N	1.4	1.4
Total	133.2	415.4

Restitució àmbit privat *

Àmbit	Edificis	Piscines
Campdorà	12	1
Monjuic	36	30
Pont Major	14	1
Eixample nord	26	7
Eixample Sud	41	9
Zona Girona Oest (Enllaç AP7 i entorn)	47	0
Mas Xirgu i Mas Masó	21	3

Total	197	51
--------------	------------	-----------

* No es comptabilitza la superfície privada o pública actualitzada entorn els edificis

Reajustament d'illes i manteniment d'interior d'illes

Des del juliol de 2012, quan hi havia incertesa en la continuïtat de les tasques d'alineació de façanes per taquimetria, es va prioritzar la cartografia de manteniment amb l'objectiu de treure el màxim partit del vol de l'any 2010. Aquest any 2014 s'han consolidat els processos d'alineacions de façana per taquimetria que han de culminar amb el reajustament de la tota la cartografia municipal. No obstant, no s'ha reprès encara el treball de restitució de reajustament i actualització paral·lela d'interior d'illes. L'estat del treball es manté a l'11% i la preveu la represa el febrer del 2015 sobre el nou vol de l'any 2014.

Atès que la línia de façana de taquimetria ha de ser incorporada a la BTM en aquest procediment de reajustament d'illes, l'any 2015 es podrà substituir les façanes de restitució existents per les noves procedents de la taquimetria d'alineacions executada enguany.

Edició de cartografia

- 2 edicions de la sèries dels Plànols Topogràfics: Els mesos de **juny** i de **desembre** de 2014 s'ha procedit a l'edició dels fulls de la bases topogràfica 1:500 i 1:2000, en el nou sistema de referència ETRS89. Els fulls tallats són sempre la última versió de la cartografia municipal disponible per les àrees de l'Ajuntament, encara no inscrita al Registre Cartogràfic de Catalunya (RCC), on s'hi recullen les tasques de manteniment puntual i continuat. L'edició del desembre estarà disponible pels usuaris el gener del 2015.
- Refosa de taquimetria d'alineacions. S'han incorporat a la base topogràfica 50.7 km lineals i 4,56 ha, és a dir tota la taquimetria de voreres executada el 2013 i 2014 excepte 3 Km lineals que, per criteris de continuïtat, s'incorporaran quan s'executin zones contigües.
- Implementació de la base topogràfica multiescala per la generalització automàtica de cartografia. S'han eliminat els processos anteriors de manteniment específic del Plànol topogràfic 1:2000 d'abast municipal (àmbit urbà i no urbà), que han quedat incorporats en el flux de treball de producció de la cartografia urbana a escala 1:500. Ara es treballa amb una única base de dades de gestió i s'han eliminat definitivament les bases de dades, bases cartogràfiques i llibreries de símbols que es mantenien diferenciades per cartografia 500 i 2000.
- Incorporació d'un nou element a la BTM sota el concepte 'vialitat pendent de reviso' que pretén actualitzar la BTM de forma temporal amb la incorporació dels elements de vialitat bàsica de projectes d'urbanisme ja executats en àmbits pendents de restitució o de recepció de AsBuilt. S'ha incorporat a la BTM per aquest procediment, la vialitat bàsica de la Plaça Europa, de la Plaça Montserrat, dels accessos al nou Pont del Ter i del traçat del TAV a l'alçada de l'estació de Mercaderies.
- Manteniment continuat d'edificis i piscines segons control d'obres: Manteniment de la bases topogràfiques de construcció i poblament i d'hidrologia, amb la incorporació de noves edificacions a partir de les primeres ocupacions, dels informes dels inspectors d'obra i de la documentació gràfica disponible (ortoimatges). Paral·lelament s'incorpora a la base de toponímia, un atribut d'alçada (nombre de plantes) de cadascun dels volums. Aquestes incorporacions es diferencien amb una simbologia pròpia fins que poden ser verificades per restitució o taquimetria i –si es dóna el cas– es rectificquen segons les precisions establertes al plec d'especificacions tècniques de la cartografia.

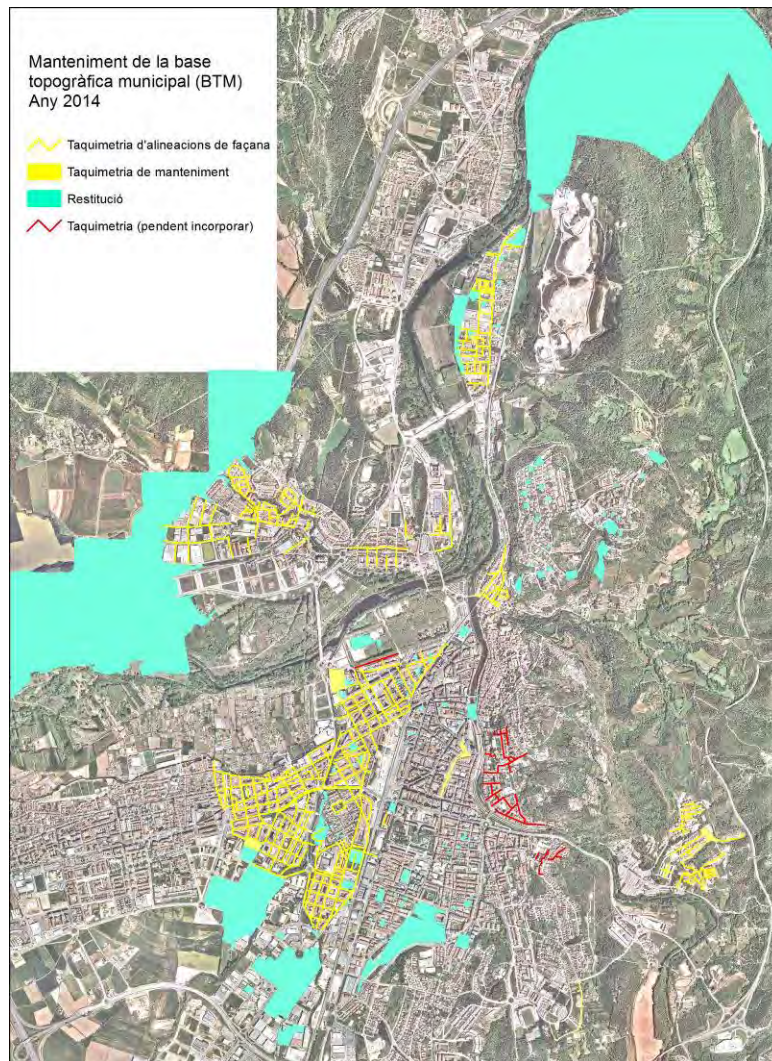

Altres

- Manteniment de la base de dades i implementació de noves eines o millores en les existents, al programari utilitzat per l'edició, depuració i controls de qualitat de la cartografia (Mapia)
- Avaluació i proposta de modificació dels procediments d'edició i recepció del Plec As Built per la contractació d'obra pública.
- S'ha fet proves de restitució amb imatge aèria captada per UAV's (més coneguts com a *drons*)³, sense tancar de moment, cap nou procediment de treball.
- Aquest any 2014, les tasques de producció s'han vist molt afectades per una baixa laboral de llarga durada (5 mesos i mig) que no ha estat coberta.

³ *Unmanned Aerial Vehicle*. També conegut en castellà per les seves sigles com VANT (Vehicle Aeri No Tripulat) o *drone*, és una aeronau que vola sense tripulació humana a bord.

Ortoimatges

Durant la major part de l'any s'ha treballat, publicat i distribuït la ortoimatge del juliol de 2012. És una imatge de 20 cm d'àmbit municipal. S'ha distribuït per descàrrega des del web de la UMAT (públic) i des del portal intern de cartografia en diversos formats.

A partir del mes de novembre s'ha disposat d'una imatge nova. Es una ortoimatge de molt bona qualitat (10 cm), que abasta tot l'àmbit urbà, fins la variant de la NII, produïda a partir les imatges del vol fotogramètric d'abril i maig de 2014, que s'utilitza per la restitució de manteniment de la BTM. S'ha distribuït a nivell intern i al plànol web municipal. La difusió pública per descàrrega lliure des del portal web municipal, es preveu pel gener 2015

Límit municipal

El 2014, s'ha sol·licitat a l'Oficina del Mapa Municipal de Catalunya del Departament de Governació i Relacions Institucionals de la Generalitat de Catalunya, les fites i les línies de terme municipal de Girona amb els municipis veïns en el nou sistema de referència ETRS89. Les 9 línies refoses dibuixen el límit municipal de Girona utilitzat pels tècnics de l'ajuntament i distribuït al web municipal a partir del mes de juny de 2014.

Pla Cartogràfic de Catalunya

Registre i oficialització de la base topogràfica municipal

Distribució de la versió 2.1 oficial, aprovada i inscrita al i inscrita al Registre Cartogràfic de Catalunya el 2/08/2013 (cartografia amb data de desembre de 2011) i tasques per la oficialització de propera versió 3, en ETR89, prevista pel gener de 2015.

Comissió Tècnica en Geoinformació (CT2:GI)

La Comissió de Coordinació Cartogràfica de Catalunya (CCCC), a través de la seva Comissió Tècnica en Informació Geogràfica de l'Administració Local (CT2:IG ALC) , va crear l'any 2010 grups de treball formats per l'Institut Cartogràfic de Catalunya i representants de les Administracions locals, del qual l'Ajuntament de Girona en forma part.

Grup de treball de la Base de Carrers (GT CT2:GI BC)

Aquest grup de treball té com a objectiu impulsar l'elaboració de les especificacions tècniques de la Base de Carrers, que han de ser dues, les que fan referència als dos conjunts d'informació definits pel Pla Cartogràfic de Catalunya:

- Base de dades dels nomenclàtors municipals de carrers i vies (ID-10501)
- Sistema viari integrat (ID-10706)

L'any 2014 s'han finalitzat i aprovat definitivament per la Comissió de Coordinació Cartogràfica de Catalunya, les Especificacions Tècniques de la Base de dades municipal d'adreces de Catalunya.

S'han iniciat també els treballs en les Especificacions per al Sistema Viari Integrat de Catalunya, concretament s'han tancat els casos d'ús del sistema i s'està treballant en la finalització del model de dades.

Grup de Treball per l'elaboració d'especificacions tècniques (GT CT2:IG ALC ET).

Aquest grup de treball va culminar amb la redacció del Plec oficial d'especificacions tècniques i diccionari de dades per l'elaboració de cartografia 1:500 aprovat el novembre de 2013.

El 2014, la CT2:GI ha iniciat els treballs per la redacció de les especificacions tècniques de format corresponents a aquest Plec oficial aprovat (Especificacions tècniques de la cartografia topogràfica 2D i 3D 1:500 (CT-5C) v2.0)

Conjunts d'Informació Geogràfica (CIG)

Revisió de l'estat actual dels CIGs del PCC a la UMAT i tramesa d'un informe al ICGC.

ETRS89

En compliment del Real Decreto 1071/2007, de 27 de juliol, pel que es regula el sistema geodèsic de referència oficial a Espanya, l'any 2014 s'ha culminat el procés, iniciat el 2007, de conversió del conjunt de cartografia i informació geogràfica municipal per la seva adaptació al nou sistema de referència europeu ETRS89.

Això ha suposat transformar la xarxa geodèsica local (XL) i les coordenades de tota la informació geogràfica de Girona, a partir dels paràmetres establerts d'acord amb l'ICGC i les eines de transformació desenvolupades els anys anteriors. S'ha seguit un procés de duplicat de dades, còpies de seguretat i transformació per blocs d'informació segons tipus de dades i formats

Aquest fet té un impacte molt elevat per a l'ús de cartografia i informació geogràfica ja que suposa un reajustament global dels paràmetres de posicionament de la cartografia o de qualsevol paràmetre que tingui com a referència les coordenades de posicionament.

A partir del 2 de juny de 2014 la cartografia de descàrrega a través del Portal de Cartografia i web municipal es publica en el nou sistema. Els serveis cartogràfics (geoserveis web) s'han anat actualitzant progressivament.

S'ha publicat una nova pàgina al web de la UMAT amb tota la informació necessària pels usuaris de cartografia i s'ha fet xerrades informatives als tècnics municipals.

Web ETRS89: http://www.girona.cat/umat/cat/canvi_ed50_etr89.php

El càlcul de la transformació per la cartografia municipal ha utilitzat un model bidimensional de semblança (variació de les coordenades X i Y sobre el territori), no obstant el canvi de sistema parteix d'un nou model Geoidal (EGM08) que afecta la coordenada Z (altitud) de tot l'àmbit municipal de Girona. En aquest sentit, el 2014 i en fase d'estudi, s'han dut a terme diferents metodologies per obtenir el valor mig adequat, que permeti aplicar el canvi del model Geoidal, del UB91 al EGM08. Aquest canvi implica una variació en la coordenada Z de tota la cartografia municipal que es portarà a terme el 2015.

4.12.3. Gestió i manteniment de la informació

Informació municipal de base

Base de Referència Territorial (BRT)

És el manteniment del sistema de geocodificació de l'Ajuntament, que inclou:

Manteniment del Cens d'edificis i locals

A partir de les noves llicències d'obra i els expedients de cadastre:

- Entrats 59 expedients d'obres a la base d'edificis i locals
- Entrades 34 primeres ocupacions
- Entrats 84 expedients de cadastre a la base d'edificis i locals:
 - 77 expedients 902
 - 25 expedients d'inspecció

Base d'adreces de la ciutat

- Adreces: Introduïdes a la base i a la cartografia les noves adreces derivades dels expedients entrats i notificades 35 adreces, distribuïdes segons tipus de la següent manera:

Tipus	Quantitat
Llicències d'obres	16
Ofici	3
Sol·licitud	16

- Carrers: manteniment dels atributs de carrers: velocitats, prioritats i sentits de circulació a la cartografia d'eixos viaris.

Enviament periòdic del Cens d'edificis i locals

- A Aigües de Girona, Salt i Sarrià de Ter: setmanalment s'envia el cens d'edificis i locals de la ciutat a l'empresa d'aigües per tal que puguin utilitzar la base de referència territorial municipal per a la gestió dels comptadors d'aigua.
- Al Consell Comarcal del Gironès: trimestralment s'envia el cens d'edificis i locals de la ciutat al Consell per tal que puguin utilitzar la base de referència territorial municipal per a la gestió dels abonats a la deixalleria municipal.

Actualització de les bases d'informació Bàsica en SDE

Actualització de cartografia en format SDE per la seva disponibilitat en operacions SIG i visualització en geoserveis, a partir de l'actualització permanent de la base topogràfica municipal (BTM) en format CAD. Cartografia en SDE: vialitat, senyalització (línies i feature class de punts amb indicació del sentit de circulació), hidrologia, construccions, arbres i toponímia bàsica.

Localització territorial i relació de dades territorials de l'Ajuntament

Tasques de suport a la localització territorial de les diferents bases de l'Ajuntament:

- Localitzador comptadors AGSST:
 - Localització comptadors Aigües a partir de la Base de Referència Territorial de l'Ajuntament: com marca el reglament del servei d'aigües, a final de 2009 s'havien de coordinar les relacions d'usuaris del servei amb els corresponents padrons municipals, especialment amb el cens d'habitatges i locals del municipi. S'ha treballat per vincular les dues bases de dades, revisant les adreces dels comptadors i enviant-

los setmanalment el cens d'edificis i locals per tal que tinguin la informació actualitzada per poder localitzar correctament els comptadors.

- Actualment, el 99.6% dels 53.920 comptadors d'aigua estan situats amb el codi d'edifici i EL 76,6% també amb el codi de local.
- Localització i adreces dels IBI: Treballs de suport a la localització territorial dels IBIs:
 - Suport als treballs de Gestió Tributària per localitzar els IBIs no lligats automàticament per adreça.
 - Treballs de suport per a la localització territorial dels nous registres d'IBI a partir del cens d'edificis i locals.
- Localització dels domicilis del Padró Municipal d'Habitants:
 - Treballs de suport a la localització de nous empadronaments i treballs amb la secció d'Estadística per tal per a la localització territorial dels domicilis del Padró Municipal d'Habitants no localitzats
- Localització del cens d'activitats, de la taxa d'escombraries i dels equipaments (OIAC) i relació dades territorials Ajuntament:
 - Suport als treballs de localització de les activitats econòmiques, els rebuts d'escombraries i els equipaments de la ciutat que fan des de les diferents àrees.
 - Revisió d'adreces i revisió de dades amb el Sistema d'Alarmes: UMAT revisar habitants en locals i activitats en habitatges.
- Localització d'altres tributs:
 - Suport als treballs de localització de plusvàlues i Ocupacions de la Via Pública (OVP).
 - Suport a la localització de les Ocupacions de la Via Pública (OVP): guals, rètols i altres: localització territorial correcta dels nous registres i en al revisió de les bases de dades existents
- Localització de les obres i dels expedients de disciplina urbanística: suport a la localització d'aquestes dades.
- Localització d'equipaments municipals: manteniment de la localització territorial dels equipaments esportius (Camps de futbol, pavellons, pista esportiva, ping-pong al carrer, piscines, frontons i tennis), educatius, sanitaris, socials, culturals i administratius.

Edificis i regions SIG

El manteniment dels edificis i regions en format SIG es fa a partir de les actualitzacions que es realitzen a la base topogràfica, tant si deriven de les primeres ocupacions de les llicències d'obres com si deriven del procés de restitució. Al llarg de l'any s'han incorporat 83 modificacions, de forma paral·lela a la base topogràfica.

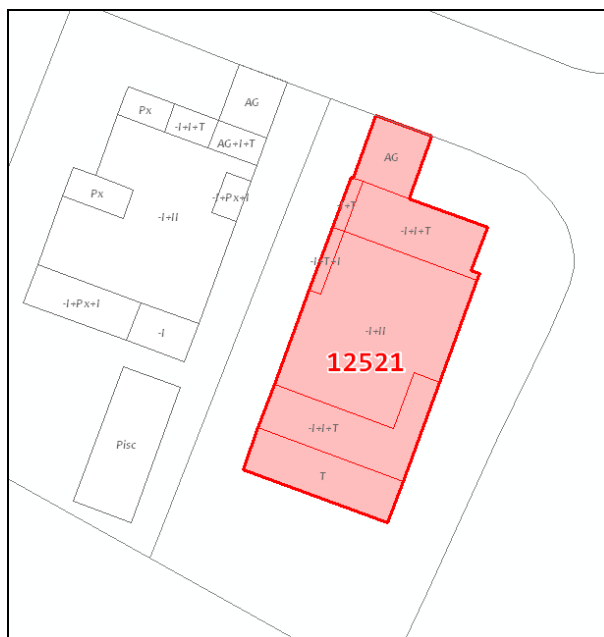

Aquesta base SIG també recull les modificacions derivades dels expedients cadastrals i de la restitució. Al llarg d'aquest any s'han revisat un total de 103 expedients cadastrals i s'han actualitzat per restitució les zones de :

- Sector Eixample Sud
- Sector Montjuïc
- Zona Oest

Com a novetat caldria destacar la incorporació de la informació de numero de plantes sobrerasant i metres d'alçada, per cadascun dels polígons de la base gràfica. Aquesta informació, ens permetrà mantenir actualitzat el mapa 3D de les edificacions.

Piscines

Manteniment de la base SIG de piscines de la ciutat a partir de les piscines restituïdes i les donades d'alta a partir de la base de llicències d'obres. Aquesta base també recull les piscines interiors dels edificis construïdes als darrers anys.

Façanes

La base gràfica de façanes de tot el municipi, que incorpora la codificació de carrers i edificis i que és bàsica a l'hora de facilitar la cerca per adreça en els servidors de cartografia, precisa d'un manteniment constant a partir de les altes i baixes dels edificis i les modificacions del carrer.

Aquest any també cal destacar la incorporació de noves façanes fruit de noves parcel·lacions.

Llicències d'obra

Al llarg del 2014 s'han aprovat un total de 285 obres majors i d'aquests un total de 93 han estat incorporades a les bases gràfiques i alfanumèriques. Segons la seva tipologia les classifiquem en:

Tipus	Quantitat
Ampliacions o reformes	29
Obra nova	16
Piscines	12
Enderrocs	6
Parcel·lacions o canvis d'ús	30

El manteniment de la base de llicències d'obres ens permet un control sobre els canvis urbanístics privats de la ciutat que fa possible el manteniment constant de la base topogràfica i també la possibilitat de consultar de forma gràfica (a través d'un geoservei) les obres que s'estan realitzant a la ciutat i el seu estat en cada moment. (obra acabada, aturada, en obres...). L'actualització d'aquestes dades és setmanal coincidint amb l'aprovació de les llicències majors per part de la Junta de Govern Local.



A part de la construcció privada també s'han incorporat un total 7 projectes d'obra pública:

- Construcció ascensor públic del Grup d'habitatges Sant Daniel
- Projecte de redistribució d'espais a antigues escoles Campdorà
- Projecte Guingueta al Parc Amical Mauthausen
- Reforma Antiga Biblioteca Salvador Allende
- Pavelló Poliesportiu CEIP Cassià Costal
- Aparcament a Fontajau entre Pont de la Barca i Amical Mauthausen
- Nova estació del TAV

Plànols d'emplaçament: Realització de 438 plànols d'emplaçament corresponents a les obres majors i menors demanades pels ciutadans, per localitzar correctament l'obra i l'adreça que li correspon.

Open Data: portal de dades obertes

Actualització de les bases de dades a l'Administrador de dades obertes i al CKAN (Girona Open Data) i incorporació de 9 noves bases de dades:

- Delimitació dels barris
- Delimitació de les zones escolars
- Delimitació de les Àrees Bàsiques de Salut
- Localització dels nius d'orenetes
- Localització i característiques de l'arbrat del municipi
- Eixos viaris
- Límit del terme municipal
- Delimitació codis postals
- Tramer per sector

A partir del setembre d'aquest any es permet la descàrrega de les bases de dades de forma lliure a través del portal de Govern Obert. En total hi ha disponibles un total de 27 conjunts de dades.

<http://terra.girona.cat/opendata/>

Espais lliures

Reajustament dels espais lliures de la ciutat per adaptar-los als canvis del topogràfic i actualitzar-los segons les obres públiques realitzades en els darrers anys.

Delimitacions

Reajustament de totes les delimitacions temàtiques per adaptar-les a la delimitació del terme municipal en el nou sistema de referència ETRS89.

Manteniment a la cartografia i a Siagi de les delimitacions administratives per portals

Acotacions de voreres

Inici dels treballs per acotar les voreres i les calçades de la ciutat de forma permanent. Definició del procés de treball i de l'actualització de les dades.

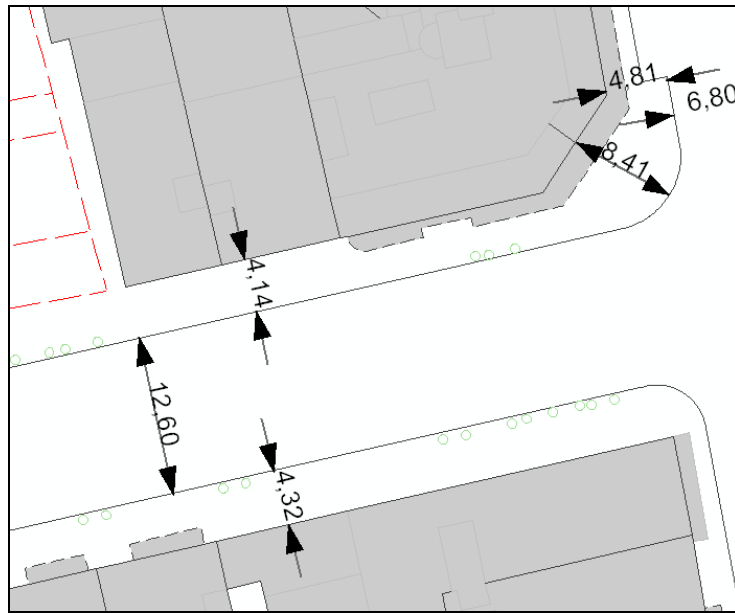

Plaques de carrer

Gestió i manteniment de la base de les plaques de la ciutat, que inclou:

- Gestió de les comandes de plaques (encarregar noves plaques per la ciutat)
- Control i preparació de les tasques de col·locació de les plaques
- Gestió de les demandes dels ciutadans i de les plaques que es col·loquen d'ofici (per acabament d'obra nova o denominació de nous vials):
 - Aquest any s'han reposat un total de 76 plaques:
 - 21 plaques metàl·liques amb suport
 - 55 plaques de pedra (de paret)
- Gestió de la reparació de plaques malmeses: aquest any s'han reparat i tornat a col·locar un total de 15 plaques.
- Control de les plaques que entren i surten del magatzem (inventari de plaques existents i seguiment)
- Manteniment de la cartografia de plaques (localització plaques col·locades i previstes) i codificació de plaques i fotografies.
- Treball en proposta de retolació de rius i ponts de la ciutat

Localitzador de l'Ajuntament

- Manteniment del localitzador de l'Ajuntament al portal: al cercar una persona, existeix la possibilitat d'obrir el plànol interactiu situant-la a l'Ajuntament.
- Manteniment a partir dels canvis i redistribucions de l'Ajuntament i enviament a personal per tal que modifiquen les ubicacions dels treballadors:

- Manteniment de la cartografia de les plantes de l'Ajuntament
- Manteniment de la base de dades de SIAGI de les dependències municipals
- Manteniment de la part del portal on hi ha els pdfs de cada planta de l'Ajuntament i el servidor de cartografia interactiva

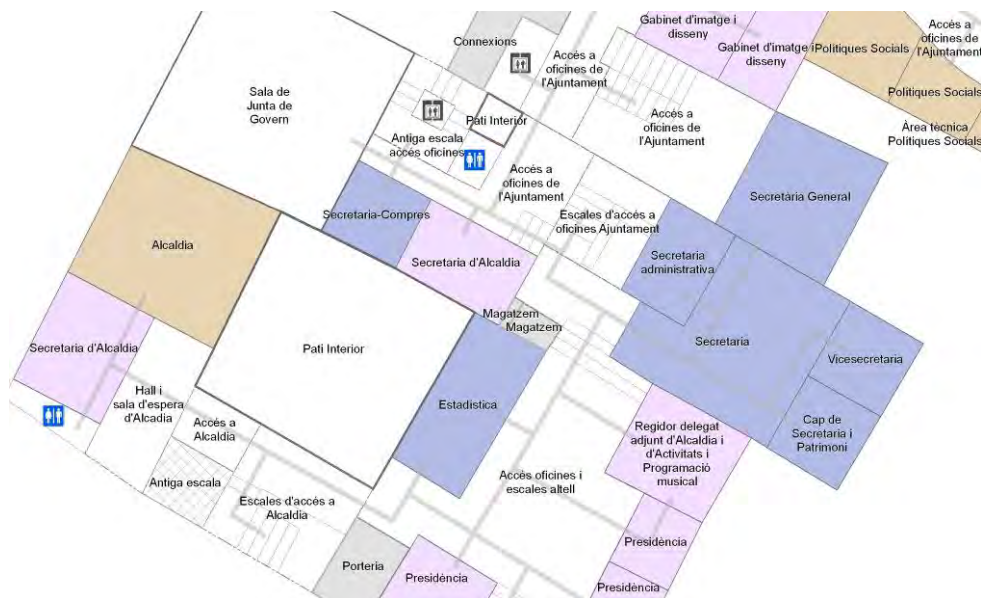

Modificació de la divisió en Districtes i Seccions de la ciutat

L'Ajuntament de Girona, a instància de l'Institut Nacional de Estadística (INE), ha dut a terme aquest any 2014 una divisió de les seccions que estaven a punt de superar els límits marcats per 23.2 de la Llei Orgànica del Règim Electoral General (L.O.R.E.G.), que estableix que les seccions electorals han d'incloure un màxim de 2000 electors i un mínim de 500. D'aquesta manera, la secció 4 del districte 3 s'ha dividit donant lloc a la nova secció 19 i la secció 5 del mateix districte 3 s'ha dividit per donar lloc a la nova secció 20. Actualment a Girona existeixen, doncs, el següent nombre de districtes i seccions:

Districte	Número de seccions
1	6
2	22
3	20
4	2
5	6
6	5
Total	61

Aquesta actuació comporta la modificació de la cartografia i del Padró Municipal d'Habitants d'acord amb la nova sectorització i l'intercanvi dels fitxers actualitzats amb l'INE

Producció de dades i cartografia per a usuaris interns i externs

- Plànols amb ubicació espais, hotels i restaurants pel festival Temporada Alta
- Plànol amb ubicació dels espais per Temps de Flors 2014
- Demandes de carrers i trams de la ciutat, per diferents delimitacions administratives i relació entre diferents delimitacions administratives.
- Demandes de nombre i localització d'habitatges o domicilis per tipologia o per zona.
- Demandes de nombre i localització d'activitats per tipus o per zona
- Plànol amb ubicació dels habitatges d'ús turístic
- Càlcul de dades d'activitats i plànols de la zona del Barri Vell i Mercadal
- Demandes corresponents a la base topogràfica 1:2000, plànols topogràfics de l'àmbit no urbà, models d'elevacions dels terreny, ortoimatges i ortofotomapes, base topogràfica 1:500, taquimetria i sentits de circulació.
- Base topogràfica a escala 1:10.000.
- Georefernciació de dues fotografia aèria vertical de Girona de l'any 1949, prèvia sol·licitud d'autorització d'us al ICGC, per la seva publicació al web del 75 aniversari de l'entrada de tropes Franquistes a Girona.

Informació municipal d'altres àrees

Àrea de Ciutadania

Actualització i manteniment de la cartografia dels espais verds de la ciutat

Un cop consolidat el traspàs de les tasques de manteniment de la informació cartogràfica de medi ambient i sostenibilitat, des de la UMAT es dona a l'àrea el suport continuat en el maneig del programa i la gestió de la informació, resolent els dubtes i problemes de la persona responsable.

Manteniment de la base de propietaris forestals

Es tracta de propietaris de les parcel·les de rústica segons les dades del Cadastre i modificats segons les dades que ens aporta Medi Natural. A part de la propietat es completa amb altres dades d'interès (telèfons, adreces, representants...)

Actualització de la informació de mobilitat

Des de finals de 2013, les tasques de manteniment de la informació cartogràfica de mobilitat ja recauen en els tècnics de la pròpia àrea, que són plenament autònoms ja que disposen del

programari adient i el suport continuat de tècnics de la UMAT tant en el maneig del programa com la resolució dels dubtes i problemes en la gestió/estructura de la informació.

Des de la UMAT, s'ha seguit treballant en el manteniment i actualització de la informació de línies i parades d'autobús. En aquest sentit s'ha continuat treballant amb els tècnics de TMG per agilitar els processos d'actualització tant de la cartografia com de la seva informació associada, i s'ha concretat un nou disseny per a la base de dades que ha de permetre oferir millores tant en la quantitat d'informació (horaris, línies, parades, informació a temps real..) com en la seva qualitat (nivell d'actualització, exactitud,...)

Contenidors de reciclatge i zones de neteja

Realització de diversos plànols de situació dels contenidors de diferents barris de la ciutat per informar dels canvis en la ubicació dels contenidors de reciclatge.

Actualització de la cartografia segons els canvis d'ubicació de les deixalleries mòbils.

Protecció Civil

Treball en càlcul variables, actualització cartografia i mapes finals pels següents plans municipals d'actuació:

- Pla d'Actuació Municipal per Emergències Radiològiques
- Pla d'Actuació Municipal per Emergències Aeronàutiques
- Pla d'Actuació Municipal per accidents en el transport de mercaderies perilloses per carretera i ferrocarril
- Plànols de les sortides d'emergència del TAV

Sostenibilitat

Actualització del Mapa dels Voluntaris del ADF (mapa VADF)

Fibra òptica

Inici tasques d'actualització de la canalització del cable de la ciutat. Definició de l'estructura de les dades i procés de treball.

Àrea d'Hisenda i Gestió Municipal

Informació cadastral

La feina relativa a la gestió de la informació cadastral al llarg de 2014 s'ha continuat centrant bàsicament en tres àmbits de manteniment/treball de la informació:

Revisió de les bases de dades cadastrals: Correcció de discrepàncies en les construccions:

A finals de l'any 2014, en col.laboració amb els tècnics de la Gerència Territorial del Cadastre i per donar continuïtat als treballs de depuració de les bases cadastrals dels anys anteriors, s'ha proposat a l'Ajuntament l'inici dels treballs de correcció de discrepàncies referents a les superfícies construïdes.

En aquest sentit, la UMAT ha valorat, planificat i iniciat aquests treballs, tot i que el seu grau d'execució ha estat mínim.

En aquest procés seguirà essent necessària la col.laboració d'un tècnic de la UMAT en la revisió i contrastació de la informació incorporada, recuperació de les fonts originals de la informació (llicències d'obra i expedients municipals) i regularització de totes les finques que presentin discrepàncies, a la base que cadastral que correspongui (gràfica o alfanumèrica)

Actualització d'expedients 902:

Actualització de la cartografia cadastral a partir de les altes presentades voluntàriament pels contribuents a través d'expedients.

Un any més es constada la disminució de l'entrada d'expedients 902 de declaració voluntària d'alteracions cadastrals.

- Expedients 902 iniciats: 77
- Expedients 902 resolts: 76
- Iniciats a la Gerència: 29
- Iniciats a l'Ajuntament : 58

Expedients per tipus:

Tipus d'expedient	Quantitat
Agrupació /Segregació	18
Ampliació	13
DPH	17
Enderroc	2
Obra nova	13
Rehabilitació / Reforma	4
Regularització de superfícies	4
Canvis d'ús / Titular	5

Aquest procés s'inicia amb la recepció de l'expedient o modificació corresponent i la seva actualització a la cartografia municipal en els formats Cad i Sig. Paral·lelament s'actualitza la cartografia oficial del cadastre treballant a través d'escriptori remot contra les pròpies bases cadastrals.

Posteriorment es duu a terme l'elaboració de croquis i fitxers d'intercanvi FXCC que es trameten a la Gerència Territorial per via telemàtica alhora que es retorna l'expedient a Gestió Tributària així com la comunicació pel seguiment d'edificis i locals; ja que la informació cadastral incorporada, es comprova respecte la bases cartogràfica d'edificis i el cens d'edificis i local.

Aquests mateixos fitxers d'intercanvi són els que serveixen de base per el.laborar la cartografia de la base d'edificis 3D, a la qual l'any 2014 s'han incorporat 75 edificis.

Regularització de fets no-declarats

Donada la coordinació entre les altes cadastrals i les bases d'edificis i locals, és possible detectar aquelles llicències d'obra ja finalitzades i que no han regularitzat la seva nova situació a les bases cadastrals. En aquest sentit, es revisen periòdicament les primeres ocupacions concedides i llicències d'obra finalitzades, i es localitzen els expedients d'obra conclusos fa més d'un any. Aquesta informació es plasma provisionalment a la cartografia i es dona trasllat del fet a Gestió Tributària que inicia l'expedient corresponent i en tramita la signatura per part de l'interessat. Llavors se li dona tractament d'expedient d'alta voluntària normal (comprovació edificis i locals, croquis i fitxers d'intercanvi).

- Expedients Inspecció Iniciats: 25

Expedients d'inspecció iniciats

Tipus d'expedient	Quantitat
Obra nova	6
Ampliació	10
Reforma	9
Total	25

En total, sense tenir en compte la seva procedència ni tipologia, s'han incorporat a la cartografia cadastral, per part de l'Ajuntament, 103 expedients, en base als quals s'han modificat 120 finques tan a les bases cad i sig municipals com a la cartografia cadastral oficial que s'actualitza telemàticament.

Actualització i cartografia de la informació dels trams fiscals i polígons fiscals d'acord amb les ordenances vigents.

Localització de les finques afectades per transformacions urbanístiques i tramesa del fitxer amb les seves dades d'acord amb el conveni de col·laboració signat amb l'AEAT.

Àrea de Promoció i Ocupació

Activitats

Manteniment de la base de locutoris d'acord amb la normativa de separació entre ells, actualització de les noves altes i baixes que s'hi incorporen.

Àrea de Serveis a les Persones

Educació

Centres educatius i zones de matriculació

Revisió i modificació de les zones de matriculació de les escoles bressol, d'Educació Infantil i Primària i d'Educació Secundària a partir del càlcul d'alumnes per any de naixement i la seva localització.

Actualització dels emplaçaments dels centres –definitius i provisionals- d'educació Infantil i Primària.

Elaboració del plànol amb la zonificació vigent i els centres escolars corresponents per a totes les etapes educatives: escoles bressol, educació infantil i primària i educació secundària, d'acord amb les indicacions rebudes per l'àrea corresponent, i que es trametrà a les famílies per a informar en període de preinscripció.

Redacció del Mapa escolar de la ciutat de Girona, i la projecció de necessitats per a l'horitzó 2020-2025. En coordinació amb tècnics del Servei Municipal d'Educació es redacta un document que serveixi de base per a la planificació d'equipaments i places escolars al municipi a mitjà i llarg termini, i que ha de permetre equilibrar les necessitats amb les possibilitats de la ciutat quant a estructura educativa. Presentació al Consell Escolar Municipal.

Pressupostos Participatius

Durant 2014, s'ha procedit a les modificacions sol·licitades en la cartografia de les zonificacions dels **Pressupostos participats dels barris**. Igualment, s'ha calculat els ítems (població, superfícies i

característiques de la població) definits des de l'àrea responsable, per a l'adjudicació dels imports i codificació a SIAGI dels trams corresponents.

Esports

- Curses esportives: actualització dels nous recorreguts de les curses esportives que es promouen des del Servei Municipal d'Esports (SDE - UMAT.Curses) i càlculs dels seus perfils altimètrics:
 - Mitja maratón de Girona (2d i 3d, per a l'aplicació GoolTracking)
 - Cursa popular de Girona (2d i 3d, per a l'aplicació GoolTracking)

Altres

- Manteniment de la informació de Desfibril·ladors
- Actualització de la ubicació dels jocs infantils
- Actualització dels croquis i ubicació de les terrasses dels establiments
- Càlcul de variables i redacció de la memòria urbanística del Pla Especial Sant Narcís

Àrea d'Alcaldia

Agenda territorial

Aplicació per coordinar, gestionar i localitzar els actes públics que tenen lloc en espais lliures.
Resolució de dubtes

Girona Film Office

Actualització de la cartografia de localització de llargmetratges rodats a Girona , pel web municipal Girona Film Office

Informació municipal procedent d'altres organismes

Companyies de serveis

- Actualització de la cartografia CAD i SIG provinent de l'empresa Aigües de Girona, Salt i Sarrià de Ter SA : hidrants, xarxa d'aigua i sanejament de la ciutat.
- Incorporació de les boques de reg i els punts Wi-Fi com uns elements més de consulta i manteniment.
- Actualització de les bases cartogràfiques de semàfors i d'enllumenat.
- Actualització dels geoserveis respectius

Altres projectes municipals

Cimera de ciutats per l'Alta Velocitat i la Interconnexió Ferroviària del Corredor Mediterrani

Al llarg del 2014 la UMAT ha portat la secretaria de la "Cimera de Ciutats i Aglomeracions per a l'Alta Velocitat i la Interconnexió Ferroviària del Corredor Mediterrani".

La Cimera de Ciutats, fundada l'any 2008 a Barcelona, té com a objectiu essencial crear un espai econòmic competitiu i innovador que comporti un territori transfronterer harmoniós i una xarxa de ciutats articulades a l'entorn de l'alta velocitat ferroviària. Actualment l'integrem 12 membres (Barcelona, Béziers, Carcassonne, Figueres, Girona, Lleida, Montpellier, Narbonne, Nimes, Perpignan, Tarragona i Toulouse).



*Comitè de Ciutats per a l'Alta Velocitat i la
Interconnexió Ferroviària del Corredor Mediterrani*

*Comité des Villes pour la Grande Vitesse et
l'Interconnexion Ferroviaire du Couloir Méditerranéen*

BARCELONA ◦ BÉZIERS ◦ CARCASSONNE ◦ FIGUERES ◦ GIRONA ◦ LLEIDA ◦
MONTPELLIER ◦ NARBONNE ◦ NÎMES ◦ PERPIGNAN ◦ TARRAGONA ◦ TOULOUSE

L'acolliment de la Secretaria ha comportat assumir tant les tasques administratives (convocatòries de reunions, traducció de documents, tramesa d'informació, actes de reunions) com tècniques (estudi de freqüències, horaris i tarifes entre les diferents ciutats membres de la Cimera) i ha culminat en l'organització de la 7ena Cimera que va tenir lloc el dia 3 d'octubre a la ciutat de Girona amb la presència dels alcaldes i presidents dels territoris representats.

Després de la trobada s'ha realitzat una tasca de difusió de les conclusions i peticions a diversos organismes, administracions, empreses i operadors. Finalment s'ha traspassat el relleu de la Secretaria a la ciutat de Montpellier.

Projecte europeu Enter.hub

Durant l'any 2014 s'ha continuat treballant en el projecte europeu de cooperació territorial Enter.hub (European Network Exploiting Territorial Effects of Railway Hubs and their Urban Benefits), dins la xarxa URBACT II, 01/02/2013), liderat per la ciutat italiana de Reggio Emilia, i del qual formen part 12 ciutats europees mitjanes. El projecte fou aprovat amb caràcter definitiu el 30 de gener de 2013 i serà vigent fins el 30 d'abril de 2015.

En aquest sentit ja en fase d'implementació del projecte, ha calgut centrar-se en les tasques de :

- Gestió administrativa i econòmica del projecte
- Treball tècnic consistent en l'elaboració de tota la documentació sol·licitada des del Lead Partner, la preparació i assistència als workshops que han tingut lloc a les ciutats de Lugano (Suïssa), Rostock (Alemanya) i Łódź (Polònia), la traducció de documentació relativa al projecte per a la seva disseminació en àmbit local.

- Organització del Workshop que va tenir lloc a Girona els dies 11 i 12 de Juliol, que va suposar l'assistència del conjunt dels socis del projecte per a debatre sobre temes d'Urbanisme i Mobilitat, amb la reunió paral·lela dels seus representants electes, per a la signatura d'un Protocol d'intencions sobre el Suport i la Col·laboració per al desenvolupament d'enfocaments compartits, l'enfortiment i l'explotació dels nodes de mobilitat en ciutats mitjanes europees.
- Suport a la creació i funcionament del Grup de Suport Local, del qual s'ha assumit la secretaria tècnica. Assistència a totes les reunions del grup, així com als actes oberts a la ciutadania (presentacions de diagnòs i resultats, jornades participatives,

4.12.4. Anàlisi

Elaboració de bàsics i estudis

Els bàsics són anàlisis en profunditat de diferents variables. Es tracta de l'anàlisi de dades corporatives extretes dels diferents padrons que es mantenen de forma continuada (habitants, fiscal, llicències d'obra, base d'edificis i locals, etc.). Al llarg de 2014 s'han elaborat els següents:

Anàlisi del padró d'habitants 2014

Les dades de població provinents del padró sovint s'han d'analitzar d'acord amb les diferents sectoritzacions vigents al municipi segons d'acord amb paràmetres concrets a petició de les àrees i departaments corresponents en funció de les seves necessitats.

En aquest sentit es dona servei a l'Àrea d'Educació en la realització del Mapa escolar, localitzant els infants de determinats grups d'edat, treballant amb diverses propostes i simulant els resultats a partir dels infants de cada edat i etapa per a les zones proposades, de manera que es pugui definir la zonificació vigent per al proper curs escolar.

Igualment, s'ha donat suport a les àrees de Serveis Socials, Joventut, Cultura, Esports, Urbanisme, Serveis a les persones... analitzant la població definida per diversos àmbits tant temàtics (Plans de Desenvolupament Comunitari, Serveis d'Atenció a la Gent Gran, Plans d'Ocupació, Pla de Barris, Plans d'actuació de Centres Cívics i Socials, Servei Municipal d'Ocupació – Antena de l'Observatori del Treball, Pla Local de Joventut) com territorials (Zonificacions de Pressupostos participats de barris, SBAS, serveis socials, zones escolars...).

D'altra banda, institucions externes, mitjans de comunicació i estudiants o ciutadans a nivell particular, sovint demanen dades sobre les característiques de la població dels seus àmbits de treball, com ara les diferents Àrees Bàsiques de Salut del municipi, l'agrupació a partir dels codis postals, municipis de l'àrea metropolitana....

Localització de l'habitatge buit

D'acord amb les directrius establertes en la "*Moció per la sanció dels immobles permanentment desocupats propietat d'entitats financeres i altres grans empreses*", s'ha procedit a la localització d'aquells habitatges que compleixen les característiques indicades.

S'han elaborat dos documents, que s'han facilitat a l'àrea responsable, amb la informació detallada a data febrer i juliol de 2014. La previsió és continuar fent seguiment semestral d'aquests aspectes en la mateixa línia.

Així mateix, s'ha realitzat l'estudi anual de l'estimació de l'habitatge buit per a l'Observatori de la ciutat

Recompte de l'habitatges en obres a la ciutat

Aquest estudi recompta el nombre d'habitatges en obres de nova construcció o reformes integrals que hi ha actualment a la ciutat de Girona i els localitza sobre el territori. Amb aquestes dades es pot estimar el nombre de nous habitatges que incorporarà la ciutat així com el nombre de persones que els poden arribar a ocupar.

L'Observatori

Des de la seva creació el 2007, l'Observatori s'ha consolidat com una font d'informació rigorosa i fiable sobre la ciutat, assolint els seus objectius inicials.

A finals de 2014, a l'Observatori s'ofereixen 415 indicadors que s'actualitzen anualment i 51 mensualment.

Al llarg de l'any 2014 s'ha donat resposta a 52 consultes realitzades a través del web de l'Observatori, que s'han incorporat i comptabilitzat dins de l'aplicació de les peticions ateses setmanalment per la UMAT. A més, s'han orientat les consultes en la cerca de continguts a l'Observatori –en cas que la informació sol·licitada hi estigui publicada- o bé se'ls ha adreçat a les fonts adients per a trobar aquella informació que cercaven i no estava disponible.

Les principals tasques associades a la gestió de l'Observatori han estat.

- Actualització d'indicadors a partir de les dades facilitades tant per altres departaments de la corporació com per altres institucions, alguns es produeixen directament a la UMAT a través de l'explotació de diferents bases de dades municipals.
- Difusió de tots els estudis analítics que s'han realitzat o contenen dades de l'any 2013 i/o 2014, amb les corresponents fixes descriptives i mapes.
- Resposta a les peticions de dades en el termini màxim d'una setmana, i orientació en la cerca de continguts.

En aquest sentit, diàriament s'ha dut a terme l'actualització de tots aquells apartats del web de l'Observatori que ho requereixen, (indicadors, estudis, fitxes) i s'han publicat les novetats incorporades al web.

Al llarg de 2014, 2767 usuaris únics han fet 4674 visites a 24848 pàgines de l'Observatori (segons Google Analytics), essent la desena pàgina més visitada del web municipal (segons l'estadística municipal <http://www.girona.cat/estadistiques/>).

Això representa una mitjana de 13,48 visites diàries amb una mitjana de 5,32 pàgines per visita; essent les pàgines més visitades –deixant a banda la pàgina d'inici- la guia d'indicadors anuals, la pàgina d'accés als estudis, i a les peticions de dades estadístiques a la carta (segons Google Analytics)

Es segueix amb el procés de reestructuració del web de l'Observatori ja que l'estructura de les dades es presenta com excessivament limitant i dificulta la interacció amb l'usuari. A partir del nou disseny de l'estructura de dades, amb criteris open data, cap a una estructura que permeti a l'usuari la descarrega de dades en formats accessibles, la cerca temàtica i el treball interactiu; s'ha creat l'administrador que n'ha de permetre l'actualització àgil i immediata, i s'han efectuat les primeres proves. Malauradament no ha estat possible progressar degut a la manca mitjans i es posposa la seva implementació a l'any 2015

Xarxa “El Perfil de la Ciutat: mesura de la qualitat de vida i la sostenibilitat de les ciutats mitjanes europees”

Constituïda per diverses ciutats mitjanes catalanes, amb un projecte de desenvolupament intermunicipal útil per a les tasques de prospecció de l'activitat econòmica, l'ocupació i el desenvolupament general de les ciutats mitjanes que en formen part. En aquest sentit s'han dut a terme totes les tasques relacionades amb la pertinença a aquest grup de treball:

- Elaboració de dades estadístiques municipals i altra documentació sol·licitada pel grup.
- Assistència a les reunions de coordinació del grup de treball i presentació de la publicació *Perfil de la Ciutat. Edició 2014* a Sabadell
- Publicació periòdica al blog de la xarxa d'articles sobre temàtiques diverses relacionades amb l'activitat del grup de treball (4 articles)
- Participació en la publicació final “**El Perfil de la Ciutat. Edició 2014**”, a través de l'elaboració dels capítols d'habitatge i de context territorial

4.12.5. Difusió

Convenis i acords de cessió de cartografia

En el transcurs de 2014, s'ha signat un acord de cessió d'ús amb una alumna de Projecte de Final de Carrera de la Universitat Politècnica de Barcelona, un acord de cessió d'ús amb un alumne del Programa de Doctorat en Tecnologia de la UdG i un acord de reproducció i divulgació de la cartografia produïda per la UMAT.

Portal web de cartografia

El portal de cartografia centralitza els accessos a la cartografia i eines de consulta de informació geogràfica i distribueix la base topogràfica municipal per l'ús **intern** de totes les àrees de l'Ajuntament. Des del portal els usuaris de l'Ajuntament accedeixen a la cartografia més actualitzada i encara no inscrita al Registre cartogràfic de Catalunya (RCC).

Durant l'any 2014 el portal de cartografia ha registrat 1567 descarregues de productes cartogràfics per part de 147 usuaris de l'ajuntament diferents. El format preferent de descàrrega es el DWG per les dades CAD i PDF per la resta.

Descàrregues per producte (agrupats per tipologia)

Producte	Descàrregues
Topogràfic 1:500 (CAD)	884
Ortofotos (imatge)	118
Barris i sectors (varis formats)	116
Topogràfic 1:2000 (CAD)	111
Carrers (varis formats)	76
Topogràfic 1:1000 (CAD)	64
Mapa municipal (PDF)	41

Guia de carrers (PDF)	38
Llistat carrers	27
Límit municipal (varis formats)	26
Toponímia 2M (CAD)	22
Districtes i seccions (varis formats)	17
Illes urbanes (varis formats)	8
Regidories de barris	7
Mapa Sant Daniel	6
Documentació i simbologia tp500	6
Total	1567

Activitat del portal de cartografia 2014:

- El portal ha publicat 10 notícies d'informació als usuaris, de les actualitzacions o novetats implementades al portal, als geoserveis o al Servei Municipal de cartografia públic des del web de la UMAT.
- Actualització de la cartografia de descàrrega de carrers, de topònims en CAD, la base topogràfica en CAD i districtes i seccions en varis formats. Incorporació de la nova imatge 2014.
- Nou producte per la descarrega : Nomenclàtor de carrers i tramer per sectors en format excel i csv.
- Nova pàgina amb informació i documentació del canvi de sistema de referència de ED50 a ETRS89.
- S'han efectuat 147 descàrregues o consultes de documentació PDF publicada al portal. Majoritàriament del tema de canvi de sistema de referència

L'any passat es va posar en marxa també un portal extern de cartografia, d'accés restringit on determinats organismes i empreses amb les quals l'ajuntament disposa de convenis de cessió de cartografia han pogut descarregar lliurement la base topogràfica municipal. Es un portal amb molt poca activitat, sobretot aquet any que des del mes de juny amb la migració ETRS89, el web UMAT ha publicat la mateixa cartografia internament i externament. De totes maneres es mantenen donats d'alta 3 usuaris (2 d' aigües i un de la UdG) que aquest any no han efectuat cap descàrrega

Web de la UMAT

El web de la UMAT és el portal públic d'accés al servei municipal de cartografia, actualment amb activitat de manteniment amb previsió de l'edició d'un nou portal ajustat al nou format del web municipal. Dona accés als geoserveis (mapes interactius), a la descàrrega lliure de productes cartogràfics, al servidor d'imatges, a informació territorial i permet la sol·licitud genèrica d'informació geogràfica i de geodèsia.

L'any 2014 el web de la UMAT ha registrat 11.699 usuaris únics en més de 19.000 sessions, que han visitat mes de 45000 pàgines. Això representa una mitjana diària entorn els 30 usuaris en 50 sessions diàries

Novetats i activitat al web

- Substitució de tota la cartografia de descàrrega en format CAD o SIG per la seva versió en el nou sistema de referència ETRS89.
- Publicació de nous productes al web UMAT:
 - Llistat de carrers en PDF i excel
 - Espais Lliures de la ciutat (zones verdes o lliures de construccions) en format SHP
- Actualització de productes de descàrrega: Guia de Carrers 2014, Base Topogràfica municipal i nou seccionat
- Actualització de la pàgina de vols disponibles
- Transferència i formació de les tasques de manteniment del web UMAT

Mapa d'informació bàsica i Guia de carrers

Actualització del mapa d'informació bàsica amb els nous carrers i equipaments o serveis. En resulten un plànol mida A1 de tota la ciutat i un de mida A4 de detall del Barri Vell. Aquests plànols es poden descarregar gratuïtament des del web de l'Ajuntament.

Sol·licituds de cartografia

Al llarg de 2013 s'han atès 539 sol·licituds d'informació cartogràfica, entesa en sentit ampli (cartografia digital, dades, aplicatius, etc.), de les quals 158 (30 %) corresponen a ciutadans, i 381 (70 %) corresponen a usuaris interns del propi Ajuntament.

En relació amb les sol·licituds de personal de l'Ajuntament, per àrea de procedència es reparteixen de la següent manera:

Procedència	Percentatge
Àrea d'Alcaldia	4 %
Àrea de Ciutadania	13 %
Àrea de Promoció i Ocupació	34 %
Àrea de Serveis a les Persones	17 %
Àrea d'Hisenda i Gestió Municipal	2 %

El 27,9% de les sol·licituds es varen resoldre el mateix dia, el 42,4% es varen resoldre l'endemà o com a màxim 5 dies després de ser rebudes, mentre que el 29,7% es van demorar més de 6 dies, ja fos per motius tècnics o per manca de feedback ràpid amb l'usuari.

Descàrregues efectuades

Descàrregues directes de cartografia: control estadístic des de l'administrador de difusió de la UMAT.

Descàrregues per producte

S'han descarregat un total de 3365 productes. El 49 % de les descàrregues corresponen al producte "Topogràfic 1:500 DWG"

Producte	Quantitat
Topogràfic 1:500 DWG	1636
Topogràfic 1:2000 DWG	318
Plànol PDF Girona	307
Barris	119
Districtes i seccions	92
Mapa municipal versió 2011	88
Mapa municipal versió 2011 (per imprimir)	72
Topogràfic Oficial 1:500 DGN 3D	72
Topogràfic 1:500 PDF	54
Topogràfic 1:500 DGN	53
Barri centre	46
Topogràfic 1:2000 SID	42
ILLES	34
Barri eixample	30
Límit municipal	29
Topogràfic Oficial 1:2000 DGN	27
Façanes Onyar Est	26
Espais lliures de la ciutat	23
Barri sud	21
Barri santaeugenia	17
Eixos i noms de carrers SIG	17
Façanes Plaça del Vi i Calderers	17
Façanes Rambla i Argenteria Est	17
Barri est	15
Façanes Rambla i Argenteria Oest	15
Números 500 SIG	15
Barris (zones regidors A1)	13
Mapa de St. Daniel	13
Barri oest	12
Barris (zones regidors A4)	12
Façanes Ballesteries	12
Façanes Pujada Sant Feliu	12
Barri Mas Xirgu	11
Barri nord	11

Topogràfic digital e/1:12000	11
Eixos carrers	9
Límit Municipal	9
Barri monjuic	8
Números 500 CAD	8
Ortoimatge sense coordenades. Àmbit urbà	7
Noms de carrer (500)	6
Ortoimatge 2012	5
Topogràfic 1:2000 DGN	3
Topogràfic Oficial 1:2000 DGN 3D	1

Perfil d'usuaris que es descarreguen els productes

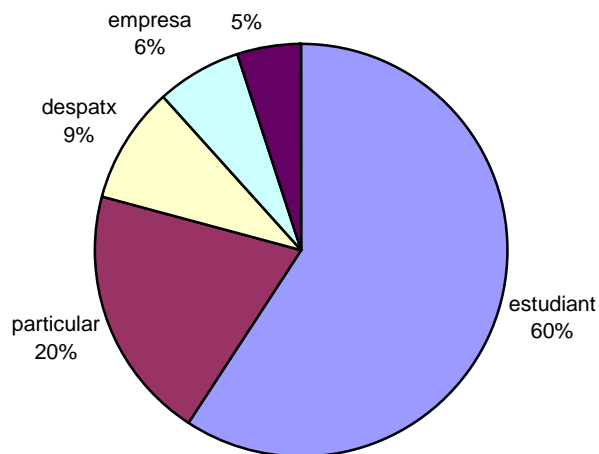

Motiu de la descàrrega

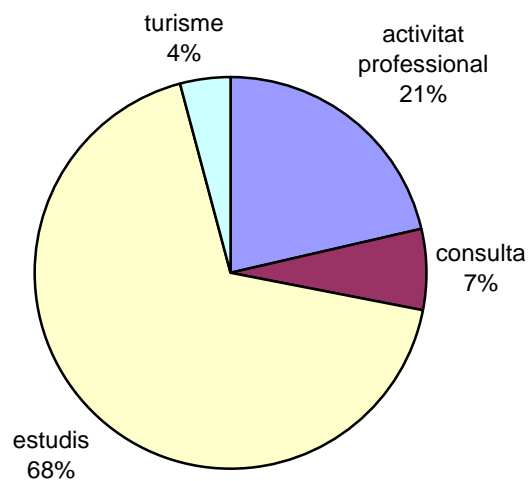

Servidor de cartografia

Geoserveis i mapes en línia. S'hi accedeix des del web de la UMAT, des del portal de cartografia, i per enllaços directes o des d'altres pàgines webs municipals.

Durant l'any 2014 s'han mantingut actius 95 geoserveis o mapes en línia: 61 externs i 34 interns.

Hi ha geoserveis externs (d'accés públic i pels usuaris de l'ajuntament) i geoserveis interns únicament visibles per diferents àrees municipals. D'aquests últims 4 són de caire restringits i s'hi accedeix amb usuari i pasword.

L'any 2014 els servidors de cartografia han registrat més de 70.000 usuaris únics en més de 95.000 sessions. Això representa una mitjana diària entorn els 190 usuaris en 260 sessions diàries. D'aquestes el 97% són serveis externs.

Rànquing de geoserveis externs mes consultats l'any 2014 (amb mes de 50 pàgines vistes)

Geoserveis nous publicats l'any 2014

- Gesparc Mòbil: Manteniment de l'inventari d'arbrat a través d'una aplicació web per tauletes.
- Carrers de Música: Aplicació per administrar el servei i geoservei per visualitzar les actuacions
- Pressupostos participatius

Projectes del servidor de cartografia culminats l'any 2014:

- Migració de dades i de geoserveis al nou sistema de referència ETRS89
- S'ha treballat en el desenvolupament i posada en marxa d'un nou visor per publicar les dades en ETRS89 introduint noves funcionalitats. El nou visor està basat en Leaflet i Bootstrap i s'adaptar-se a diferents dispositius (ordinador, tauleta, mòbil).

Nou visor , amb el plànol de la ciutat

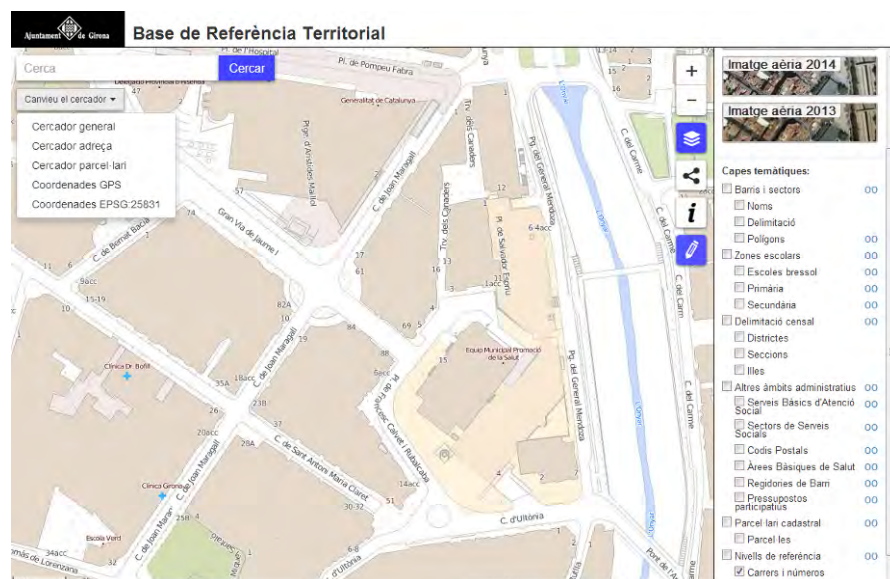

- CAS intern/extern: autenticació centralitzada a nivell intern i a nivell extern per accedir a les aplicacions.

- Street View: Prototip d'aplicació interna per la visualització d'imatges "street view"

Projectes actius

- Vèrtexs geodèsics
- Senyalització urbana

Rànquing de geoserveis externs més consultats

Geoserveis externs	Pàgines vistes
Base de referència territorial	74061
Bus urbà	9174
Mobilitat	6522
Farmàcies	5089
Planejament de Girona	4737
Turisme	3101
Girona 1939	2725
Educació	2465
Situació	1840
Cadastre	1741
Equipaments esportius	1356
Deixalleria	1321
Carrers	1274
Girona Mobilitat	1173
Parcs i Jardins	587
Plànol de Girona	516
Imatge aèria	395
DCV	363
Xarxa bicicletes	354
Girona 1535	332
Art al carrer	286
Serveis Socials	280
Contenidors de residus	203
Cadastre de rústica i masos	196
Població 2010	181
Turisme	180
Xarxa Bicicletes	177
Topogràfic 2M	164

Mapa acústic (dades any 2005)	160
Anella Verda	146
Desfibriladors	138
Trams fiscals	134
Neteja	101
Obres	93
Plaques de carrer	83
Meses electorals	68
Estacions base de telefonia mòbil	55
Habitatge	55
Vèrtexs geodèsics	55

Nota: només es mostren els serveis amb més de 50 pàgines vistes

Rànquing de geoserveis interns més consultats

Geoserveis interns	Pàgines vistes
Sanejament (intern)	446
Localitzador (intern)	408
Medi Ambient (intern)	322
Terrasses (intern)	239
Cadastre (intern)	226
Obres (intern)	184
Plaques de carrer (intern)	126
Protecció Civil	108
Senyalització Urbana d'Orientació	100
Masos (intern)	80
Enllumenat (intern)	66
Agents Rurals (intern)	65
Companyies de serveis (intern)	65
Aigües (intern)	53
Guals (intern)	48
Cable (intern)	44
Habitatge (intern)	39
Polígons industrials (intern)	31

Nota: només es mostren els serveis amb més de 30 pàgines vistes

Servidor d'imatges

Imatges i serveis WMS. S'hi accedeix per consulta directe des del web de la UMAT o el portal de cartografia, i s'utilitza per la publicació d'imatge aèria i cartografia en format raster als geoserveis.

Al servidor d'imatges s'hi pot consultar la imatgeria aèria recent, altres imatges d'arxiu antigues i les imatges originals dels vols fotogramètriques utilitzats per la producció de cartografia.

L'any 2014 el servidor d'imatges ha registrat 625 usuaris únics en més de 750 sessions, que han visitat més de 2400 pàgines (693 pàgines úniques). Això representa una mitjana diària entorn els 1,7 usuaris en 2 sessions diàries

Les imatges més consultades enguany són una imatge d'arxiu del 1970 i la ortoimatge en blanc i negre de l'any 1999.

- Nova informació incorporada el 2014:
 - Ortoimatge 2013 del ICGC
 - Ortoimatge del 2014 de l'Ajuntament de Girona

Amb la intenció d'apostar paulatinament pel programari lliure, l'any 2014 s'ha fet una avaluació de rendiment i testeig de programari de servidor d'imatges per la distribució de rasters en d'altres formats estàndard, diferents del format SID que utilitza la UMAT des de la posada en marxa del servei.

Open Data

La portada d'Open Data va ser pública a partir del 19 de setembre de 2014. A partir d'aquest moment hi ha hagut 424 usuaris únics en més de 600 sessions, que han visitat 3863 pàgines. Això representa una mitjana diària entorn els 4 usuaris diaris.

Aplicació per la descàrrega de cartografia vectorial (DCV)

El servei de Descàrrega de cartografia vectorial (DCV) envia per correu electrònic el retall del plànol topogràfic de Girona que sol·licita l'usuari on-line en format DGN, DWG o PDF.

Aquest servei està en recessió d'usuaris, ja que els usuaris interns disposen des del 2011 del portal de cartografia, i els usuaris externs disposen de la descarrega lliure de les sèries topogràfiques oficials i enguany també, des del mes de juny, les pendents d'oficialitzar en ETRS89.

No obstant el 2014, 130 usuaris actius han efectuat 577 descarregues, majoritàriament en format DWG. A desembre de 2014 consten encara 1337 usuaris donats d'alta del servei (65 més que l'any anterior).

5. Annexos

Pressupost exercici 2014

Org.	Pro.	Eco.	Descripció	Ppost 2014	Cap. 1	Cap. 2	Cap. 4	Cap. 5	Cap. 6	Cap. 3	Cap. 9
300	15000	12000	RETR.BAS.P.FUNCIONARI A1 URBANISME	26.617,20	26.617,20						
300	15000	12001	RETR.BAS.P.FUNCIONARI A2 URBANISME	23.015,52	23.015,52						
300	15100	12003	RETR.BAS.P.FUNCIONARI C1 UMAT	17.280,48	17.280,48						
300	15000	12003	RETR.BAS.P.FUNCIONARI C1 URBANISME	34.560,96	34.560,96						
300	15000	12004	RETR.BAS.P.FUNCIONARI C2 URBANISME	7.191,00	7.191,00						
300	15000	12006	TRIENNIS P FUNCIONARI URBANISME	36.874,44	36.874,44						
300	15100	12009	ALTRES RETR.BAS.P.FUNCIONARI UMAT	9.121,35	9.121,35						
300	15000	12009	ALTRES RETR.BAS.P.FUNCIONARI URBANISME	44.624,07	44.624,07						
300	15100	12100	COMP. DESTINACIÓ FUNCIONARIS UMAT	10.283,40	10.283,40						
300	15000	12100	COMP. DESTINACIÓ FUNCIONARIS URBANISME	55.633,32	55.633,32						
300	15100	12101	COMP. ESPECÍFIC FUNCIONARIS UMAT	16.083,12	16.083,12						
300	15000	12101	COMP. ESPECÍFIC FUNCIONARIS URBANISME	75.826,92	75.826,92						
300	15100	13000	RETR.BAS.P.LABORAL UMAT	238.135,86	238.135,86						
300	15000	13000	RETR.BAS.P.LABORAL URBANISME	1.286.545,05	1.286.545,05						
300	15100	15000	PRODUCTIVITAT UMAT	8.367,30	8.367,30						
300	15000	15000	PRODUCTIVITAT URBANISME	47.414,70	47.414,70						
300	15000	15100	GRATIFICACIONS PERSONAL URBANISME	2.294,24	2.294,24						
300	15100	15300	COMPLEMENT DE DEDICACIÓ ESPECIAL UMAT	33.597,84	33.597,84						
300	15000	15300	COMPLEMENT DE DEDICACIÓ ESPECIAL URBANISME	102.567,24	102.567,24						
300	15100	16000	QUOTES SOCIALS UMAT	99.997,48	99.997,48						
300	15000	16000	QUOTES SOCIALS URBANISME	510.962,39	510.962,39						
300	15500	21000	RETOLACIÓ DE CARRERS	2.060,00		2.060,00					
300	16100	21000	MANTENIMENT XARXA SANEJAMENT	600.000,00		600.000,00					
300	16500	21001	PLA ESTALVI I INSPECCIONS TÈCNIQUES	41.962,20		41.962,20					
300	15100	22009	MATERIAL OFICINA PER A L'OFICINA TÈCNICA	10.000,00		10.000,00					
300	15000	22100	SUBM. ENERGIA ELÈCTRICA URBANISME	11.130,00		11.130,00					
300	16500	22100	SUBM. ENERGIA ELÈCTRICA ENLLUMENAT PÚBLIC	1.973.000,00		1.973.000,00					
300	15000	22103	COMBUSTIBLE I CARBURANT URBANISME	2.000,00		2.000,00					
300	15000	22610	DESPESES URBANISME	57.460,00		57.460,00					
300	15100	22610	CARTOGRAFIA DIGITAL	129.010,00		129.010,00					
300	15000	22612	DESPESES OFICINA BARRI VELL	2.095,20		2.095,20					
300	15100	60100	PROJECTES URBANISME	200.000,00					200.000,00		
300	16100	60100	PLA SANEJAMENT	305.000,00					305.000,00		
300	15100	60903	PLAÇA DEL PALLOL	200.000,00					200.000,00		

Pressupost exercici 2014

312	43300	15300	COMPLEMENT DE DEDICACIÓ ESPECIAL EMPRESA	16.503,96	16.503,96					
312	43000	16000	QUOTES SOCIALS TURISME I COMERÇ	12.702,48	12.702,48					
312	43300	16000	QUOTES SOCIALS EMPRESA	38.953,44	38.953,44					
312	43300	22100	SUBM. ENERGIA ELÈCTRICA PROMOCIÓ	13.356,00		13.356,00				
312	43300	22109	ALTRES CONSUMS EDIFICI PROMOCIÓ EMPRESARIAL	20.681,25		20.681,25				
312	43300	22199	ALTRES SUBMINISTRAMENTS PROMOCIÓ	6.800,00		6.800,00				
312	43300	22600	PROJECTE AIXECAR PERSIANES	20.000,00		20.000,00				
312	43300	22610	OMIC	4.500,00		4.500,00				
312	43300	22700	NETEJA EQUIPAMENTS PROMOCIÓ	11.000,00		11.000,00				
312	43300	22710	COFINANÇAMENT INICIA	6.000,00		6.000,00				
312	43300	48200	PROMOCIÓ EMPRESARIAL	78.600,00			78.600,00			
			Org. 312 - Empresa	404.994,97	244.057,72	82.337,25	78.600,00	0,00	0,00	0,00
313	33810	13000	RETR.BAS.P.LABORAL DINAMITZACIÓ	26.697,04	26.697,04					
313	33810	15000	PRODUCTIVITAT DINAMITZACIÓ	929,70	929,70					
313	33810	15100	GRATIFICACIONS PERSONAL DINAMITZACIÓ	1.618,74	1.618,74					
313	33810	15300	COMPLEMENT DE DEDICACIÓ ESPECIAL DINAMITZACIÓ	4.750,92	4.750,92					
313	33810	16000	QUOTES SOCIALS DINAMITZACIÓ	10.369,20	10.369,20					
313	33812	22610	FIRES	318.152,17		318.152,17				
313	33813	22611	DINAMITZACIÓ BARRIS	32.000,00		32.000,00				
313	33813	22612	PROMOCIONS FESTES MAJORS	26.000,00		26.000,00				
313	33811	48000	CONVENIS PROMOCIÓ	107.600,00			107.600,00			
			Org. 313 - Dinamització	528.117,77	44.365,60	376.152,17	107.600,00	0,00	0,00	0,00
			Org. 31 - Ocupació i empresa	2.162.686,68	843.972,26	792.514,42	526.200,00	0,00	0,00	0,00
320	43200	13000	RETR.BAS.P.LABORAL TURISME	167.829,81	167.829,81					
320	43200	15000	PRODUCTIVITAT TURISME	6.507,90	6.507,90					
320	43200	15100	GRATIFICACIONS TURISME	843,92	843,92					
320	43200	15300	COMPLEMENT DE DEDICACIÓ ESPECIAL TURISME	17.962,80	17.962,80					
320	43200	16000	QUOTES SOCIALS TURISME	71.587,56	71.587,56					
320	43200	22198	EXPOSICIÓ DE FLORS - SUBMINISTRAMENTS	36.225,00		36.225,00				
320	43200	22199	ALTRES SUBMINISTRAMENTS OFICINA DE TURISME	21.735,00		21.735,00				
320	43200	22611	DIFUSIÓ	29.100,00		29.100,00				
320	43200	22612	MÀRKETING TERRITORIAL	23.730,00		23.730,00				
320	43200	22614	PROMOCIÓ TURÍSTICA	205.100,00		205.100,00				
320	43200	22700	NETEJA OFICINES DE TURISME	6.900,00		6.900,00				

Pressupost exercici 2014

ÀREA - PROMOCIÓ I OCUPACIÓ	14.788.136,14	4.144.699,79	4.606.363,71	1.130.262,00	0,00	4.906.810,64	0,00	0,00
-----------------------------------	----------------------	---------------------	---------------------	---------------------	-------------	---------------------	-------------	-------------

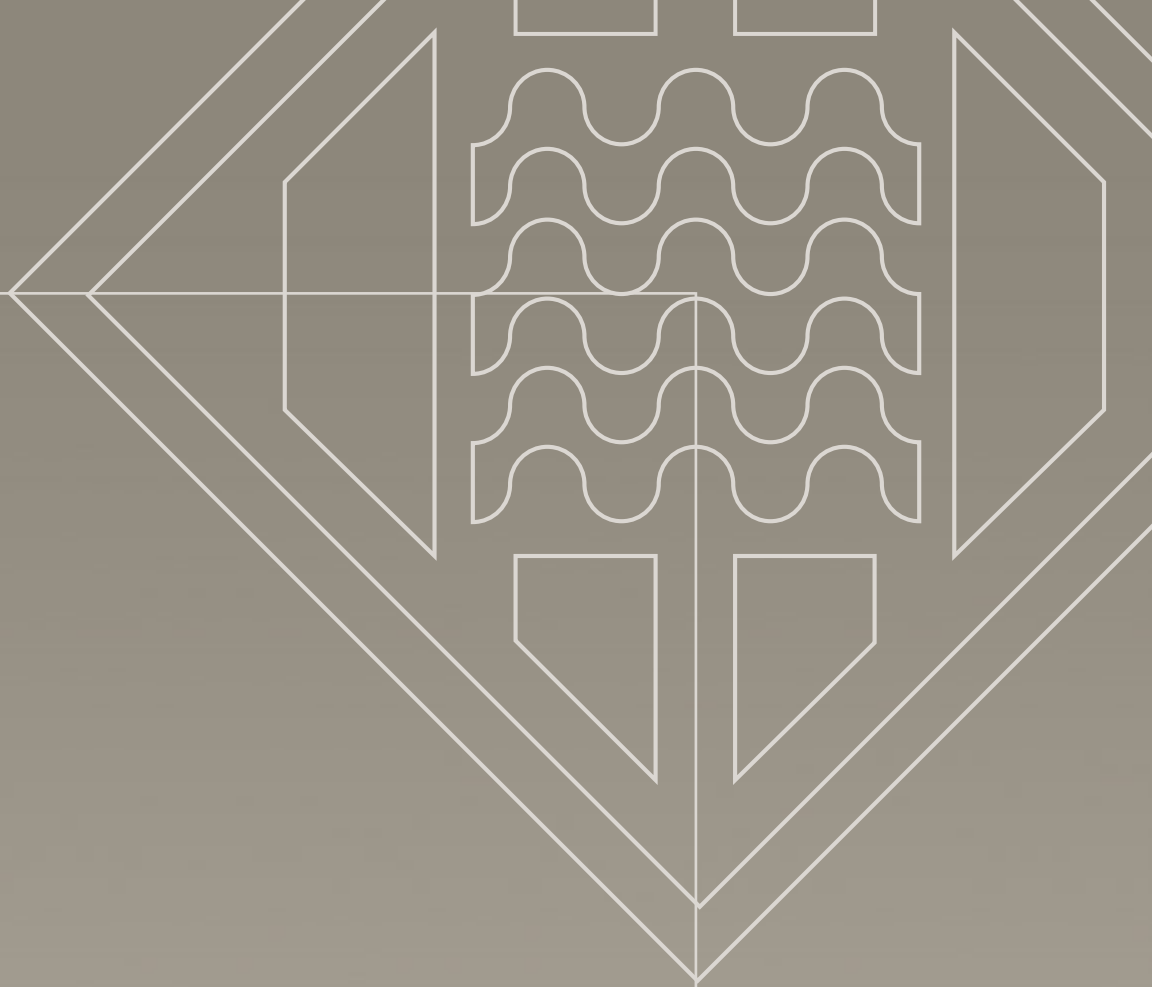

MEMÒRIA 2014

↳ **Ajuntament de Girona**

Plaça del Vi, 1
17004 GIRONA
Tel. 972 419 001
www.girona.cat