



Àrea de Promoció i Ocupació

- Ocupació i Empresa
- Turisme i Comerç
- Urbanisme

Índex

1. Destacats de l'any	3
1.1. Ocupació i Empresa	4
1.1.1. Dinamització del Territori	5
1.2. Turisme i Comerç	6
1.3. Urbanisme	8
1.3.1. Serveis Jurídics i Administratius	8
1.3.2. Planejament	8
1.3.3. Gestió Urbanística	9
1.3.4. Oficina de Projectes	9
1.3.5. Oficina d'Enginyeria Tècnica	10
1.3.6. Contractació Menor	10
1.3.7. Llicències d'Obres	11
1.3.8. Llicència d'Activitats	11
1.3.9. Subvencions	11
1.3.10. Protecció de la Legalitat Urbanística	12
1.3.11. Projecte Ferroviari	12
1.3.12. UMAT	13
2. Ocupació i Empresa	15
2.1. Accions transversals	16
2.1.1. Impuls de l'agència de promoció econòmica	16
2.1.2. Enquesta del mercat de treball a la ciutat de Girona	17
2.1.3. Oci nocturn	18
2.1.4. Antena de l'observatori del mercat de treball	19
2.2. Ocupació	20
2.2.1. Servei Municipal d'Ocupació	20
2.3. Innovació i promoció empresarial	33
2.3.1. Girona Emprèn: suport a la creació d'empreses	33
2.3.2. Innovació i promoció empresarial	37
2.4. Oficina Municipal d'Informació al Consumidor (OMIC)	40
2.5. Dinamització del Territori	43
2.5.1. Carnaval	43
2.5.2. Festes majors de barris	43
2.5.3. Setges napoleònics	43
2.5.4. Fires de Sant Narcís	44
2.5.5. Campanya de Nadal	45

2.5.6. Circ.....	46
2.5.7. Festes de primavera	46
3. Turisme i Comerç	47
3.1. Turisme.....	48
3.1.1. Informació turística	48
3.1.2. Serveis turístics	51
3.2. Comerç	69
3.2.1. Dinamització comercial.....	69
3.2.2. Concertació.....	75
3.2.3. Estudis i recerca	75
3.2.4. Comerç no sedentari (mercats a la via pública)	76
3.2.5. Mercats coberts	82
3.3. Consell Econòmic i Social (CESGI)	85
4. Urbanisme.....	87

1. Destacats de l'any

1.1. Ocupació i Empresa

Agència de Promoció Econòmica

L'Àrea de Promoció i Ocupació assumeix durant el 2012 l'impuls de l'Agència de promoció econòmica per a la dinamització de l'economia gironina i construir consens al voltant de les polítiques locals de foment de l'activitat, que es volen articular a través d'un Pla d'acció local de promoció econòmica de la ciutat de Girona. La funció de l'Agència ha de ser consensuar objectius, estratègies i prioritats, i decidir com es portarà endavant la seva implementació. Durant el 2012 s'ha iniciat la primera fase, amb entrevistes individuals i de grup amb els agents socioeconòmics de la ciutat per recollir la seva opinió i coneixement. Per aquesta tasca, iniciada el novembre de 2012, s'han contractat els serveis de l'Institut Cerdà.

Enquesta del Mercat de treball de la ciutat de Girona

Al llarg del 2012 s'ha fet una enquesta del mercat de treball per tal de conèixer de forma detallada l'estat del mercat laboral a la ciutat, en relació amb l'ocupació i l'atur. L'enquesta es configura com una eina indispensable per dissenyar les polítiques actives i marcar les estratègies de l'Ajuntament de Girona en relació a l'ocupació, la formació i l'equilibri entre barris. Des d'abril a juny, s'ha enquestat a un total de 2.336 persones en edat de treballar, tenint en compte l'edat, el sexe i el barri de residència.

Oci Nocturn

Amb l'objectiu d'ordenar el sector d'oci nocturn de la ciutat de Girona i trobar un equilibri entre els interessos de les empreses, de les persones que volen gaudir de l'oferta de lleure i el dret a descansar dels veïns, al llarg del 2012 s'han fet diferents accions. Entre elles destaquen la redacció i aprovació de l'Ordenança reguladora de les condicions d'instal·lació, funcionament i intervenció de determinats establiments públics dedicats a la restauració, espectacles i/o activitats recreatives i s'ha subscrit al Pacte per la Convivència Nocturna. Des de la comissió d'oci, formada per tècnics de diferents àrees, s'ha redactat l'ordenança i s'han format taules de treball pel seguiment i control d'incidències. D'altra banda, s'ha encarregat un estudi de contaminació acústica per tal de determinar l'horari de tancament de les terrasses i s'han convocat reunions amb els empresaris del sector i amb les associacions de veïns afectades.

Ocupació

Des del Servei Municipal d'Ocupació (SMO) l'any 2012 s'han gestionat 2.976.900 € provinents del SOC, corresponents a programes de formació ocupacional, desenvolupament local, plans d'ocupació i a convocatòries de Treball als Barris i a accions per a l'ocupació amb entitats locals.

Servei Municipal d'Ocupació	2012
Altes a la borsa de treball	5.782
Ofertes de treball gestionades	507
Derivacions de currículums de la borsa de treball	2.666
Persones usuàries de programes	1.700

- **Programes específics d'ocupació.** S'ha tingut una consideració especial cap als col·lectius amb una situació ocupacional més vulnerable. En aquest sentit, s'han dut a terme programes específics d'atenció a majors de 50 anys, persones amb discapacitat psíquica, dones en situació de violència de gènere i joves.
- **Noves estratègies per treballar l'ocupabilitat.** Per tal d'abordar l'ocupabilitat de les persones aturades, el SMO ha introduït noves tècniques, programant sessions de *coaching* per entrenar-les i ajudar-les a gestionar processos de canvi, plantejant noves estratègies en la recerca de feina.
- **Empresa.** Des del servei Girona Emprèn, de suport i foment a la creació d'empreses s'han portat a terme les següents accions:

Acció	Nombre	Participants	Valoració (sobre 10)
Accions de sensibilització	92	714	8,6
Accions d'informació i orientació	127	330	9,5
Accions d'assessorament	564	351	9,8
Accions de consolidació d'empreses	69	39	9,8
Activitats formatives	12	146	9,3
Jornades sobre cooperativisme	2	60	-
Seminaris d'innovació i creativitat	3	66	-
Càpsules TIC	44	-	-

- **BLOOM Centre 3D i Tecnologies Emergents.** El 2012 destaca especialment la inauguració, el 20 de juny, de BLOOM Centre 3D i Tecnologies Emergents de Girona, dins el projecte *Clúster TicMedia de Girona* que es fa en col·laboració amb el Parc Científic i Tecnològic de la Universitat de Girona. BLOOM és un centre singular a l'avantguarda de la tecnologia 3D i multimèdia que té el doble objectiu de promoure i atreure talent i empreses, així com fer de Girona el referent europeu en estereoscòpia. Des de la seva creació s'ha contactat amb més de 300 empreses i s'han executat 49 projectes.

1.1.1. Dinamització del Territori

Fires de Sant Narcís

Les Fires de Sant Narcís de 2012 s'han celebrat del 26 d'octubre al 4 de novembre i com a novetat per aquesta edició l'Ajuntament va iniciar un procés participatiu amb l'objectiu de copsar l'opinió de la ciutadania sobre les festes per plantejar canvis en el model de Fires. Es va fer un qüestionari a través del web municipal i a peu de carrer per demanar l'opinió sobre diferents aspectes (actes, horaris, mobilitat, accessibilitat, etc) i que es fessin noves propostes de cares a la programació. A partir dels resultats s'han tingut en compte les diferents demandes per fer la programació i aplicar mesures per esmenar els problemes i incomoditats que afecten a la ciutadania.

Entre les novetats de l'any 2012 destaca l'augment de l'oferta cultural adreçada als diferents segments de la població, especialment pel que fa a la música en directe. També s'han afegit a la programació noves activitats amb l'objectiu d'incrementar l'oferta lúdico-festiva, de fomentar la

participació ciutadana i poder arribar als barris més allunyats del centre perquè aquests es puguin sentir partícips de les Fires.

V Festa "Reviu la història dels setges napoleònics"

El 2012 aquesta festa es va centrar principalment en la vessant històrica, que va incloure desfilades de les diferents unitats per la ciutat i les pròpies recreacions (centrades sobretot als carrers del Barri Vell). Com a novetat cal destacar que alguns dels grups de recreació provenien de fora de l'Estat, en concret de França, d'Àustria i d'Irlanda.

1.2. Turisme i Comerç

Remodelació de l'Oficina de Turisme

El 3 d'octubre de 2012 s'ha inaugurat la nova Oficina de Turisme de la Rambla de la Llibertat. El projecte de reforma s'ha realitzat amb l'objectiu de modernitzar les instal·lacions per tal d'integrar-la a la Xarxa d'Oficines de Turisme de Catalunya i millorar el servei d'atenció i informació als turistes que visiten la ciutat de Girona. La nova oficina compta amb l'espai pròpiament d'informació al visitant i un espai expositiu gestionat pel Bòlit. Es preveu que l'equipament es doti amb elements de noves tecnologies de la informació, per tal de convertir el servei d'atenció turística de la ciutat en un referent en noves tecnologies aplicades al turisme.

Trenet turístic

Per tal d'establir el servei de "mini tren" turístic com un actiu de dinamització econòmica de la ciutat, des de l'Ajuntament de Girona s'ha apostat per fer un pas qualitatiu en les prestacions que ha d'oferir el servei de viatgers mitjançant una nova concessió. En data 9 de juny de 2012 va quedar extingida l'autorització anterior i es va atorgar una autorització de naturalesa excepcional fins a la nova adjudicació. Des de l'Àrea de Promoció i Ocupació s'han treballat les condicions que han de regular el nou servei públic del mini trenet turístic de la ciutat que, el 14 de novembre de 2012, ha sortit a licitació per a la seva gestió.

Girona 10

Primera edició de la campanya "Girona 10" impulsada per l'Associació d'Hostaleria Girona i Radial del 14 al 15 de gener i sorgida a partir de l'impacte de la designació de Girona per la revista National Geographic com a un dels 10 destins ineludibles de visitar durant la primavera 2012 coincidint amb Girona, Temps de Flors. S'han promocionat nits d'hotel a 10 € per persona, i altres productes i serveis al voltant dels 10 € o gratuïts (menús de restaurants, bosses de productes del mercat, entrades a museus, bitllets de transport públic...). L'Ajuntament de Girona ha donat suport a aquesta iniciativa organitzant activitats al carrer i oferint cobertura de promoció i difusió publicitària.

Girona, Temps de Flors

La 57a exposició de flors, monuments, patis i jardins, celebrada del 12 al 19 de maig, va rebre uns 200.000 visitants segons l'estudi d'impacte fet per la UdG. És sens dubte l'esdeveniment més important de la ciutat, i el que té una major difusió en els mitjans, tant nacionals com internacionals. Aquest any hi ha hagut un nou increment dels espais d'exposició que s'han estès més enllà del centre històric.

TBEX

El congrés de travel bloggers i periodistes de viatges, celebrat entre el 21 i el 26 de setembre, va portar a Girona prop de 250 bloguers que durant gairebé una setmana van bolcar continguts de la ciutat a Internet, ja sigui a través dels seus blogs, com de les xarxes socials. Girona es va convertir en capital de la imatge, amb una gran difusió de fotografies compartides a la xarxa Instagram i a Twitter, i encara es recullen molts articles escrits pels participants.

Activitat del Palau de Congressos

El palau de Congressos ha mantingut una intensa activitat al llarg de 2012, aollint un total de 54 actes de diferent caràcter: 12 congressos, 26 jornades, 3 convencions i 13 esdeveniments diversos. El nombre d'assistents totals ha estat de 24.225 en 99 dies d'ocupació.

Girona In

GironaIN és una iniciativa de l'Ajuntament de Girona que posa a l'abast dels negocis i comerços una nova forma de promoció i difusió basada en la comunicació directa amb els usuaris a través del canal smartphone (telèfons mòbils intel·ligents). Durant l'any 2012 s'han activat 530 activitats econòmiques amb les seves corresponents dades i promocions.

Campanya il·luminació Nadal

Per tal de donar suport al sector del comerç, facilitar als ciutadans/anes i visitants els recorreguts i circuits de passeig i mantenir els fluxos de persones als carrers comercials, l'Ajuntament de Girona ha finançat la il·luminació nadalenca de les zones on hi ha associacions del sector o més densitat comercial. L'objectiu ha estat fer una campanya de Nadal de comerç i turisme amb elements d'atracció basats en el reforç de les activitats de dinamització i la il·luminació dels carrers comercials.

Trailwalker

L'Ajuntament de Girona va donar suport a la cursa solidària d'Intermón Oxfam (5-6 de maig) que va passar per Girona i que té el recorregut per les Vies Verdes, des d'Olot fins a Sant Feliu de Guíxols. Van participar-hi gairebé 300 equips, més de 1.800 persones, que van superar els reptes solidaris, amb aportacions econòmiques per a projectes a l'Àfrica.

Regularització parades Onyar Est del mercat de marxants de les Ribes del Ter

L'Ajuntament de Girona ha procedit a regularitzar la situació de 32 parades de marxants provinents del Projecte de reinserció Social Onyar Est, facilitant-los una activitat estable al mercat de les Ribes del Ter. Aquesta actuació s'ha fet amb l'acord per unanimitat dels membres representants de la Junta de Marxants.

Campanya de promoció i dinamització del comerç de Sant Narcís i Barri Vell

Campanya que s'ha dut a terme per millorar i potenciar els trets identitaris i la compra al comerç local dels barris de Sant Narcís i Sant Fèlix amb l'objectiu de fomentar el comerç de proximitat.

1.3. Urbanisme

El servei d'urbanisme de l'Ajuntament és el que s'encarrega de planejar, dirigir, coordinar i fer el seguiment dels projectes d'obres d'equipaments i infraestructures que es fan en sòl urbà.

També és l'encarregat de crear i rehabilitar l'habitatge social, d'assegurar una rehabilitació integrada al Barri Vell, de gestionar els projectes de sanejament de l'aigua i el manteniment de l'enllumenat públic i de gestionar, tractar i planejar els espais no urbanitzables.

Per donar resposta a la heterogeneïtat de les actuacions de l'Àrea d'Urbanisme, la MEMORIA 2012 s'ha estructurat basant-se en les diferents naturalesa de les actuacions, que estan directament vinculades amb els diferents serveis i oficines .

1.3.1. Serveis Jurídics i Administratius

Dins del Servei Jurídic Administratiu de l'Àrea d'Urbanisme i Activitats es distingeixen dues seccions clarament diferenciades, no obstant no es pot ignorar la interrelació entre les mateixes, quines actuacions en conjunt s'han de llegir com un tot, i constitueixen la finalitat de la pròpia Àrea.

- La primera d'aquestes seccions a la qual es fa referència, per qüestió de simple lògica, és la que treballa els temes relacionats amb el planejament.
- L'altra secció té encomanada la tramitació dels expedients de llicències tant d'obra, com d'activitats, i el règim de protecció de la legalitat urbanística

1.3.2. Planejament

Aquesta oficina està composta per tècnics que s'encarreguen de la redacció dels projectes de planejament, el seguiment i la gestió.

Depenent dels objectius a assolir i la naturalesa jurídica i tècnica urbanística, els treballs principals treballs que s'han realitzat són:

- Modificacions de planejament general
 - MPPGOU Delimitació PE Devesa
 - MPPGOU Activitats recreatives
 - MPPGOU PA-103 Equipament comercial c/ Barcelona 106
 - MPPGOU Celler de Can Roca
- Planejament derivat
 - PMU Accessibilitat hab. Plurifamiliars
 - PMU Regulació vol. equip. com. C/Barcelona
 - PE Regulació ús recreatiu
 - Determinació del planejament derivat d'iniciativa pública

- Instruments de gestió
 - Mod. Sector Pla de Baix de Domeny
- Estudis
 - Comissió Trueta
 - Via verda Live
 - Text consolidat PGOU
 - Activitat Econòmica
- Informes
 - Diversos per les àrees de Patrimoni, Serveis Socials, Mobilitat, Promoció, Sostenibilitat i Intervenció

1.3.3. Gestió Urbanística

Les tasques desenvolupades d'aquest any han estat centrades en liquidar projectes de reparcel·lació que havien estat aturats per diverses causes de diferent naturalesa

- Compte de liquidació definitiu projecte de reparcel·lació sector accés nord
- Compte de liquidació definitiu projecte de reparcel·lació UA Can Turon
- Compte de liquidació definitiu projecte de reparcel·lació UA Industrial Torroella – Nestlé
- Compte de liquidació definitiu projecte de reparcel·lació sector Mas Marroc

1.3.4. Oficina de Projectes

Aquesta oficina està composta pels tècnics que s'encarreguen de la redacció dels projectes i seguiment de les obres, tant en relació al desenvolupament de Pla d'inversions com al manteniment de les instal·lacions i serveis municipals i de la ciutat en general.

Els principals projectes que s'han realitzat aquest any són:

- Connexió del Pont del Ter
- Pavelló esportiu PAV 2 – Escola Montfalgars
- Projecte global de reposició de les obres del TAV en l'entorn del Parc Central
- Projecte executiu del carrer JM Gironella i Plaça Europa del parc central
- Projecte d'urbanització Passeig Canalejas
- Projecte d'urbanització Passeig Devesa i connexió amb Fira Girona i Auditori
- Modificació del projecte de la Plaça del Pallol

Les principals obres que s'han realitzat en el desenvolupament del pressupost d'inversions són:

- Sala Diumé i noves instal·lacions del Teatre Municipal
- Sala Rambles
- Aparcament dissuasiu c/ Barcelona
- Enderroc i urbanització del carrer Borrassa
- Manteniment i millora dels equipaments escolars
- Manteniment i millora dels equipaments esportius
- Manteniment i millora dels equipaments municipals en general

1.3.5. Oficina d'Enginyeria Tècnica

Aquesta oficina està composta per tècnics que principalment desenvolupen tasques relacionades amb les xarxes de serveis en general i en particular en l'enllumenat públic, la xarxa de sanejament i el manteniment de les instal·lacions dels edificis municipals.

- Sanejament públic
- Enllumenat públic
- Manteniment instal·lacions equipaments municipals

1.3.6. Contractació Menor

L'Àrea d'urbanisme te delegada la contractació menor de les actuacions. Principalment la contractació menor, es carrega a la partida genèrica d'urbanisme en la mesura que són els diners que es destinen a projectes externs, direccions d'obra externes, estudis i obres que puguin sorgir al llarg de l'any de projectes que no formen part del pla d'insercions i que poden tenir el seu origen a la pròpia àrea d'urbanisme i activitats com altres àrees de l'Ajuntament. L'origen de la necessitats del projectes recau a incidències, urgències i peticions de ciutadans o d'altres àrees.

Així, s'ha diferenciat les diferents naturaleses dels contractes menors:

- Obres, 54 expedients amb un total de 610.265,77€
- Subministraments 18 expedients amb un total de 99.703,10€
- Serveis, 15 expedients amb un total de 62.246,53 €
- Honoraris d'estudis i projectes, 18 expedients amb un total de 82.859,53€

1.3.7. Llicències d'Obres

Tipus	Núm.	Subtotal
Comunicacions prèvies	479	1.457.391,47 €
Obres menors (Gener - Maig)	382	1.153.602,42 €
Obres menors (Juny - Des.)	207	1.716.722,23 €
Obres majors	495	36.840.713,05 €
Total	1.563	41.168.429,17 €

1.3.8. Llicència d'Activitats

	III-1	III-2	Restauració	Llic. ambientals	Llic. recreatives	Núm.
Obertures	42	287	22	10	2	363
Canvis titular	22	74	75	2	3	176
Modificacions	5	5	6	1	2	19
Caducitats				2		2
Total	69	366	103	15	7	560

1.3.9. Subvencions

S'han executat diverses línies de subvencions en relació a les obres ja previstes. A més, s'ha demanat subvenció per al projecte de Vies Verdes i a través de l'àrea de Promoció, es finançarà part de l'estudi d'impacte del TAV a la ciutat de Girona.

Subvenció PUOSC 2008-2012

- Projecte bàsic i d'execució de la Biblioteca i Centre cívic a Can Marfà.
- Projecte d'urbanització de l'encreuament de l'Av. de Josep Tarradellas i Joan amb el carrer de l'Illa de Fuerteventura i Projecte de connexió provisional del nou pont sobre el riu Ter i la rotonda de l'Av. de França.
- Adequació d'una sala de premsa i dependències municipals i reforma interior de l'edifici de les sales de la rambla.

Subvenció de la Diputació de Girona

- Projecte bàsic i d'execució de la biblioteca i centre cívic a Can Marfà

Sol·licitud de subvenció FEDER Catalunya 2007-2013

- Projecte d'urbanització del passeig de la Devesa, des de la plaça de la Sardana fins l'entroncament amb el carrer de Joaquim Vayreda i connexió amb l'entorn d'equipaments

1.3.10. Protecció de la Legalitat Urbanística

Registre d'entrada PLU 2012

Total instàncies rebudes	660
Denúncies, queixes, varis	329
Al·legacions, recursos	331

Num. Expedients incoats

Total exp. Incoats*	425
Infracció urbanística	202
Ordre d'execució	189
Certificats disciplina	34

Expedients tancats

Total expedients tancats*	386
Ordres d'execució	151
Infraccions urbanístiques	235

1.3.11. Projecte Ferroviari

L'any 2012 s'ha caracteritzat principalment per tres aspectes que definiran les actuacions futures del Projecte Ferroviari

- La finalització de la infraestructura ferroviària i la posterior inauguració de la línia el gener del 2013.
- L'aparició del PITVI on es congela el soterrament del tren convencional fins el 2023 com a mínim
- L'inici de les reposicions de les zones afectades, especialment la configuració del Parc central i entorn.

Les actuacions principals del 2012 s'ha estructurat en:

1. Ordenació Urbanística
2. Infraestructura Ferroviària
 - Seguiment d'obra
 - i. Estació provisional BUS
 - ii. Soterrament convencional
 - iii. Informe valoració de l'esquema alternatiu
3. Reposicions Urbanització afectada per les obres del TAV
4. Patologies edificis
5. Participació ciutadana

1.3.12. UMAT

S'han determinat 4 àmbits estructurals de la unitat: producció, gestió, anàlisi i difusió de la informació cartogràfica.

1. La producció és la captació i el tractament de la informació territorial de base, que es concreta en l'elaboració i el manteniment de les bases topogràfiques 1:500 i 1:2000, el manteniment i ampliació de la xarxa geodèsica local i el Model Digital del Terreny.

Cartografia 1:500- Cartografia 1:2000 – Taquimetria – Ortoimatges - Xarxa geodèsica - Límit municipal - Pla Cartogràfic de Catalunya - Creació de nova cartografia

2. En l'àmbit de gestió s'inclou el manteniment de la base de referència territorial (BRT) tant gràfica com alfanumèrica i de la resta de dades -corporatives o no- susceptibles de ser objecte de cartografia i el seu tractament.

Es tracta d'informació facilitada per altres departaments de la Corporació o per institucions externes, de caire menys bàsic i més temàtic i que utilitzen els tècnics de les diferents àrees de l'Ajuntament o bé nodreix d'informació els diferents serveis allotjats al servidor de cartografia.

Gestió i manteniment d'informació municipal de base - Gestió i manteniment d'informació municipal d'altres àrees - Gestió i manteniment d'informació municipal procedent d'altres organismes - Informació temàtica

3. Els àmbits de producció i de gestió ens permeten obtenir les dades necessàries per l'anàlisi de diverses variables. En aquest sentit pot tractar-se tant d'aquells treballs analítics que es realitzen sistemàticament amb caràcter anual (estudis de padró, d'activitat), com dels que es realitzen de forma puntual fruit d'una demanda concreta.

4. Finalment, la difusió entesa com la divulgació de la informació tant a nivell intern (àmbit corporatiu) com a nivell extern (Web UMAT). S'incorpora com annex a aquesta memòria la memòria anual d'estadística d'usuaris que registra més detalladament aquesta informació.

Servidor de cartografia i imatges - Portal de Cartografia - Web UMAT - Mapa d'informació bàsica i Guia de carrers de la ciutat - Convenis i Acords de cessió de cartografia – Formació Estadística d'usuaris - Sol·licituds de cartografia - Descàrrega de producte cartogràfic

2. Ocupació i Empresa

2.1. Accions transversals

2.1.1. Impuls de l'agència de promoció econòmica

L'Àrea de Promoció i Ocupació assumeix durant el 2012 l'encàrrec de l'impuls d'una Agència de promoció econòmica per a la dinamització de l'economia gironina i la creació i consolidació de l'ocupació. Des de l'Àrea de Promoció i Ocupació, durant el 2012, s'ha estat estudiant i analitzant les eines d'intervenció pel desenvolupament econòmic. Així mateix s'ha assistit al *I Simposi estatal d'agències de desenvolupament econòmic local* (Universitat Internacional Menéndez Pelayo - CUIIMPB- Centre Ernest Lluch, Barcelona, 1-3 d'octubre). En aquest simposi es van presentar estudis i experiències referents a les agències de desenvolupament (ADLs) local a nivell internacional¹. En aquests es constata que les ADLs han estat l'eina més utilitzada pel desenvolupament local o regional, però també la seva important mortalitat i la seva manca d'efectivitat.

A partir d'aquesta premissa i de les reflexions i nous plantejaments generats en un entorn global i en una economia en crisi -on progressen conceptes com creativitat, governança, talent, innovació, col·laboració o cooperació...- l'Ajuntament de Girona fa una proposta pròpia i inicia l'impuls d'una Agència de promoció econòmica. Aquesta agència, però, s'entén com un espai estable per a la col·laboració públic-privada on els polítics, les empreses, els agents innovadors (universitats o centres tecnològics) interactuïn en processos de reflexió i aprenentatge relatius a la innovació i la competitivitat, elaborin estratègies i executin accions destinades a promoure el creixement econòmic. L'objectiu és treballar diferent, construir consens al voltant de les polítiques locals de promoció econòmica, que es volen articular a través d'un *Pla d'acció local de promoció econòmica* de la ciutat. Aquest ha de ser el full de ruta amb mesures de xoc per tal de sortir de la crisi a partir de la dinamització econòmica de la ciutat, una guia de les actuacions a dur a terme a curt i mig termini en matèria de promoció econòmica local. L'Agència ha de tenir com a funció la de consensuar els objectius, les estratègies i les prioritats, i decidir com es portarà endavant la seva implementació. L'Agència estarà formada per tots aquells agents econòmics i socials que es vulguin implicar en aquest repte (patronals, agrupacions i/o associacions empresarials, tercer sector, sindicats, universitat i centres de recerca, sector comercial, turístic i financer).

El tret de sortida del procés es realitza el 18 d'octubre de 2012 a partir de la seva presentació pública davant del Consell Econòmic i Social de Girona i de molts altres agents gironins que van estar convidats. El procés es concreta en diferents fases:

- Entrevistes en profunditat a agents socioeconòmics de la ciutats i possibles membres de l'Agència, per recollir la seva opinió, coneixement i experiència en el seu àmbit de coneixement i la seva visió global sobre la situació actual i definir què ha de contenir el Pla d'acció local. Aquesta primera fase s'inicia el novembre de 2012 amb l'ajuda i l'assessorament d'experts externs (Institut Cerdà).
- En un segon nivell d'intervenció, l'Agència ha de proposar les persones amb expertesa que treballaran en l'elaboració d'accions concretes a executar, tant per part de l'Ajuntament de Girona com dels agents que s'hi vulguin implicar.
- Un cop aprovat el Pla d'acció local s'encarregarà la seva direcció, gestió i execució a un comitè executiu directiu (integrat per un grup reduït de persones amb expertesa proposat i avalat per l'Agència). El Comitè executiu directiu podrà proposar a l'Agència la creació de subcomissions per l'execució d'eixos concrets d'actuació que vinguin definits en el Pla d'acció.

¹ O. Clark, J. Huxley, D. Moutford, 2010: Organising Local Economic Development. The Role of Development Agencies and Companies, OECD.

2.1.2. Enquesta del mercat de treball a la ciutat de Girona

L'objectiu de l'enquesta ha estat obtenir una radiografia al més àmplia possible de la situació del mercat de treball a la ciutat, així com identificar el perfil de l'aturat i les variables explicatives que condicionen aquesta situació de desocupació, i així poder incidir en les polítiques d'ocupació per tal que contribueixin a pal·liar les diferents problemàtiques detectades.

L'enquesta s'ha realitzat a partir d'un qüestionari de preguntes tancades dissenyat a partir d'una cerca prèvia d'estudis sociolaborals i de les aportacions dels diferents equips del Servei Municipal d'Ocupació i del Centre d'Iniciatives Locals. El qüestionari ha estat adaptat als diferents segments d'edat (de 16 a 29 anys, de 30 a 44 i 45 i més anys) i organitzat en diferents blocs d'informació: situació sociodemogràfica, econòmica, formativa, laboral i d'actitud davant de la cerca de feina.

L'univers ha estat la població de la ciutat de Girona en edat de treballar (de 16 a 64 anys), amb una mostra de 2.336 enquestes, càlcul realitzat a partir de l'estadístic de població finita per tal d'obtenir una mostra representativa pels diferents grups d'edat de la ciutat. La mostra resultant ha estat estadísticament representativa, estratificada per edats i tenint en compte el sexe i el barri de residència dels entrevistats i sense reposició. En aquest sentit, s'han considerat sis grups d'edat que permeten, per una banda, una anàlisi dels diferents col·lectius i, per l'altra, garantir la comparabilitat amb els grups que ofereix l'EPA a escala nacional i europea.

La recollida de dades s'ha fet a partir d'una d'entrevista presencial d'uns 20 minuts de durada, i en els casos on ha estat difícil o pràcticament impossible concretar un dia i hora amb la persona s'ha fet de manera telefònica. La preparació de l'estudi s'ha iniciat al mes de febrer, i la recollida de les dades va ser realitzada entre abril i juny de 2012, amb un equip de 20 enquestadors/es: 5 plans d'ocupació i 15 estudiants universitaris.

Entre els principals resultats obtinguts, destaca la taxa d'atur de la ciutat de Girona (24,1%), superior a la catalana, però inferior a la de la demarcació de Girona i d'Espanya.

Destaca l'elevada taxa d'atur juvenil, contrastada amb el baix nombre de joves aturats en el registre d'atur registrat. L'explicació rau en que el registre només considera aquelles persones que han anat a inscriure's a les oficines de treball i que compleixen certes especificacions, mentre que en l'atur estimat es considerava tota persona desocupada en edat de treballar, que vol i pot treballar. Les persones de 30 a 45 anys són les que tenen un pes percentual major respecte el conjunt de la població en situació d'atur, concretament un 73,7%. En aquest grup d'edat també es concentren els/les desocupats/des de llarga durada. Els majors de 45 anys, però, constitueixen el grup més vulnerable, tant per volum, com per les càrregues familiars a les que sovint han de fer front i per les dificultats afegides que els representa reincorporar-se al mercat de treball a partir d'una certa edat.

També s'observen diferències remarcables i significatives en la taxa d'atur per barris. En aquest sentit destaca especialment el barri de Santa Eugènia-Can Gibert, el segon barri amb més població de la ciutat i amb una de les taxes d'atur més elevades (un 32%) així com amb uns nivells de formació de la seva població considerablement baixos. Amb tot, cal afegir el creixement de la població estrangera (un 36%), un procés sostingut durant més de deu anys. El sector est, per la seva banda, té una taxa d'atur del 55%, la més elevada de la ciutat, i el nivell d'instrucció més baix, amb un 63,6% dels seus habitants tenen estudis primaris. Tot i això, la població en edat de treballar d'aquest barri tan sols representa el 4,4% del total de la població de Girona.

Per temps a l'atur, pràcticament el 50% de les persones desocupades de la ciutat són aturats de llarga durada (de més d'un any), observant-se una forta correlació positiva entre temps a l'atur i nivell formatiu: el 60,8% de les persones desocupades de llarga durada, compten, com a màxim, amb el graduat escolar o ESO.

L'anàlisi més desglossada de les variables presentades així com els principals resultats obtinguts es resumeix en un document que està a disposició del públic a través del web de l'Ajuntament de Girona.

2.1.3. Oci nocturn

La memòria de l'Oficina del defensor de la ciutadania remarca que el segon problema pel qual es trameten més queixes a Girona està relacionat amb l'oci nocturn. En aquest sentit l'Ajuntament de Girona ha actuat en diferents fronts.

L'ordenança reguladora de les condicions d'instal·lació, funcionament i intervenció de determinats establiments públics dedicats a la restauració, espectacles i/o activitats recreatives

El creixent desenvolupament en els últims anys del sector de l'oci a la ciutat com a activitat rellevant econòmicament i generadora d'ocupació i inversions, així com els canvis en la normativa, han exigint l'estudi i aprovació d'una nova ordenança que regulés el sistema d'intervenció administrativa de competència municipal de determinats establiments públics i activitats recreatives i els espais oberts al públic, on es duen a terme aquestes activitats.

Es per aquesta raó que des del mes de novembre de 2011 fins a la seva aprovació, el 22 d'octubre de 2012, diferents Àrees de l'Ajuntament han procedit, a partir de taules de treball, a l'estudi de l'oci nocturn de la ciutat, de la normativa que li és d'aplicació i a la redacció de la nova Ordenança reguladora de les condicions d'instal·lació, funcionament i intervenció de determinats establiments públics dedicats a la restauració, espectacles i/o activitats recreatives, i permetés actualitzar i millorar la precedent ordenança municipal aprovada el 7 de març del 2000.

Amb l'aplicació de l'ordenança, l'Ajuntament insta als responsables de les activitats a que impedeixin que les persones usuàries surtin amb begudes dels seus establiments, tret que sigui per a ser consumides a la terrassa; així com a vetllar per a que la seva activitat i la conducta dels usuaris no produeixin molèsties al veïnat, comportant l'adopció de les mesures suficients per prevenir aglomeracions de persones a la via pública, sigui per motiu d'accés o de sortida dels locals. Els responsables dels establiments hauran d'avisar a la policia en cas que els usuaris no atenguin a les seves recomanacions.

També es destaca de l'ordenança l'adopció, per part dels establiments, de les mesures adients per evitar l'embrutiment, netejar i mantenir neta diàriament la part de la via pública, els seus elements estructurals i portals d'edificis contigus que s'hagin vist afectats, directament o indirectament pel desenvolupament de la seva activitat, així com de retirar-ne els materials residuals a una distància de fins a 15 metres des de qualsevol dels accessos públics a l'establiment abans de les vuit del matí.

Des de l'àrea de promoció econòmica de la ciutat s'ha organitzat un seguit de reunions amb els titulars dels establiments d'oci, per tal d'informar-los sobre la implementació de la nova regulació, així com per resoldre qualsevol dubte d'interpretació que els pugui sorgir. També s'ha organitzat una jornada amb la policia local per tal que aquesta els faciliti eines i estratègies d'actuació davant possibles situacions conflictives.

Mitjançant aquesta ordenança municipal, també s'ha pretès regular l'ús comú especial de la via pública que suposa la instal·lació de terrasses, el qual està subjecte a llicència municipal prèvia. L'ocupació comprèn tant el sòl, com el subsòl i l'espai elevat i en regula diferents aspectes.

La comissió d'oci nocturn: seguiment i control de les activitats recreatives de l'oci nocturn

La comissió d'oci es reuneix periòdicament per tal assolir un equilibri entre els interessos de les persones i empreses que desenvolupen l'activitat empresarial en franja horària nocturna, i d'aquelles que volen gaudir de l'oferta de lleure, i de les persones que en aquesta mateixa franja horària volen

descansar. En aquest marc, compet a totes les parts responsabilitzar-se i col·laborar en la minimització i eradicació dels efectes directes dins dels locals, i indirectes ocasionats fora del local, en especial sorolls en sortir, aglomeracions, residus i brutícia, mal ús dels espais públics i el seu mobiliari o vehicles mal estacionats, entre d'altres. De tots, el soroll produït per l'activitat d'oci nocturn és el major problema detectat, ja que afecta de manera intensa el descans de les persones.

En aquest sentit, s'han iniciat un seguit de mesures que van, des de la subscripció d'un Pacte per la Convivència Nocturna (PCN), a un estudi associat al nivell de potencia sonora del les zones més afectades per la instal·lació de locals i terrasses a la ciutat, a la creació d'una taula de mediació dels problemes que genera l'activitat, o del recordatori a la població del conjunt de normatives que regulen al marc d'aquesta activitat en relació a la ciutadania mitjançant Ban d'Alcaldia. Es tracta de mesures que busquen el consens social, conjuminant les activitats d'oci, tant econòmiques com de lleure personal, amb el dret al descans i a l'ús social i col·lectiu del domini públic.

Entre aquestes mesures compartides entre administració, agents empresarials del sector i població afectada o susceptible de ser-ho destaca el susdit Pacte per la Convivència Nocturna (PCN) signat per l'Associació contra la contaminació acústica (ACCCA), la Federació catalana d'associacions d'Activitats Recreatives Musical (FERCASARM) i la Federació Intercomarcal d'Hostaleria i Restauració de Barcelona (FIHR) a través del qual pretenen desenvolupar totes les eines al seu abast per assolir un equilibri entre els veïns i les veïnes dels entorns on radiquen els titulars d'oci nocturn i els titulars de les llicències, especialment en l'àmbit relatiu a pal·liar la problemàtica del soroll.

Estudi de contaminació acústica

Des del mes d'agost del 2012 es du a terme un estudi de contaminació acústica a la ciutat, amb el qual es pretén obtenir la informació suficient per poder establir un horari de terrasses a les diferents zones de Girona, així com trobar solucions a les actuals problemàtiques existents. En aquest sentit es duran a terme 21 punts de mesura, iniciant els registres el dijous a la tarda i finalitzant el diumenge o dilluns al matí, coincidint així, amb els dies on les terrasses i els locals d'oci nocturn tenen més popularitat.

2.1.4. Antena de l'observatori del mercat de treball

La funció de l'Antena territorial de l'observatori del mercat de treball, operativa des de gener de 2011 i dependent d'un programa del SOC, és posar a disposició de l'Àrea de Promoció i Ocupació, i de l'Ajuntament de Girona en general, informació detallada i actualitzada sobre l'evolució de l'ocupació i economia gironina, per tal que pugui servir d'orientació i suport a l'hora de planificar les diferents actuacions a portar a terme. L'anàlisi i diagnosi de la realitat socioeconòmica del territori, així com de la seva evolució passada i futura, és una eina indispensable per a la planificació, gestió i avaluació de les actuacions i programes en matèria de promoció econòmica i foment de l'ocupació.

Concretament, els seus objectius i actuacions se centren en:

Seguiment de la situació i evolució del mercat laboral

Seguiment de la situació i evolució del mercat laboral a la ciutat de Girona i la seva àrea d'influència així com l'anàlisi d'altres indicadors del territori. En aquesta línia, l'Antena ha elaborat els següents informes:

- *El mercat de treball a la ciutat de Girona*, informe mensual en el qual es recullen els principals indicadors a Girona i la seva àrea urbana sobre el mercat de treball (afiliació al RGSS i RETA, atur, contractació, EPA i comparatives municipals).

- *Perfil de l'atur a la ciutat de Girona*, document trimestral en el qual es fa una diagnosi en profunditat de les dades de l'atur registrat mitjançant el creuament del conjunt de les variables disponibles (sexe, trams d'edat, sectors econòmics...).

Generació de dades pròpies

A més de recollir i analitzar les principals dades de mercat de treball disponibles (la majoria d'elles publicades per l'Observatori del Mercat de Treball de la Generalitat de Catalunya), l'Antena complementa aquesta informació generant dades pròpies:

- *Creació i destrucció d'empreses*, informe de periodicitat trimestral que s'elabora a partir de les dades obtingudes mitjançant el buidatge sistemàtic del Butlletí Oficial del Registre Mercantil sobre la creació i dissolució d'empreses a la ciutat de Girona (també a nivell de barris), la seva àrea urbana i la demarcació.
- *Ofertes de treball*, document mensual des del qual es fa el seguiment de les ofertes laborals publicades en les principals borses de treball en línia operatives a la ciutat i el seu àmbit d'influència, amb l'objectiu de detectar els perfils laborals més demanats a les comarques gironines.

Estudis en profunditat

Com a complement dels informes periòdics anteriorment descrits, la funció dels quals és fer un seguiment continu de la realitat socioeconòmica, l'Antena elabora també estudis en profunditat dels sectors econòmics més estratègics de la ciutat, per tal de definir el model territorial i econòmic cap al qual s'ha de tendir a mitjà i a llarg termini.

- *Enquesta del mercat de treball a la ciutat de Girona*. L'Antena ha coordinat i elaborat tot el procés de disseny, recollida, gestió i anàlisi de les dades obtingudes amb l'enquesta del mercat de treball a la ciutat de Girona.
- *Estratègia local*. L'Antena ha col·laborat en el document sobre l'Agència de promoció econòmica i el Pla d'acció local de la ciutat presentat al CESGi de 18 d'octubre de 2012, com a base per a l'inici del procés de participació i reflexió que ha engegat l'Ajuntament de Girona amb els agents de la ciutat per tal de poder afrontar la crisi i la pèrdua d'ocupació a la ciutat.

2.2. Ocupació

2.2.1. Servei Municipal d'Ocupació

El Servei Municipal d'Ocupació és un servei públic d'ocupació adscrit a l'Àrea de Promoció i Ocupació de l'Ajuntament de Girona, que té com a objectiu principal dissenyar i desenvolupar actuacions en matèria de formació i ocupació, facilitant l'accés i la permanència al mercat laboral al conjunt de la població gironina. Tot plegat, mitjançant l'articulació i optimització de les polítiques actives d'ocupació desplegadas al territori, aplicant una metodologia sistemàtica de concertació amb els agents socials i econòmics, d'acostament a la realitat de les empreses, i d'atenció personalitzada del col·lectiu de persones en situació d'atur.

Entenent que el treball és un element clau per a la convivència, per a millorar l'equilibri dels nivells de rendes de la ciutadania i per a la cohesió social, el Servei Municipal d'Ocupació ha optat per oferir una atenció personalitzada i de qualitat, prioritzant les accions que faciliten l'accés al treball de les persones que es troben allunyades dels circuits laborals normalitzats, així com l'estabilitat en el

mateix, lluitant contra la precarització del treball de joves, dones i col·lectius en risc d'exclusió, mitjançant la qualificació professional i la promoció de mesures integradores.

Per tot, és important que des de l'administració invertim en les persones com a motor de l'economia i de la societat, mitjançant actuacions de capacitació i millora de l'ocupabilitat, i que ho fem en termes millora contínua i d'innovació. En aquest sentit, l'actual conjuntura socioeconòmica ens ha requerit adequar la nostra estructura i funcionament a aquest nou escenari, articular el conjunt de projectes, programes i recursos de què disposem de manera coherent, i reorientar la nostra activitat per tal de poder posicionar-nos millor per a afrontar els reptes que comporta la nova realitat laboral.

Al llarg dels darrers mesos, les polítiques actives d'ocupació del SOC han sofert diverses variacions i modificacions derivades del nou escenari sociolaboral, fet que ha comportat la supressió de programes ocupacionals, la reformulació de determinades actuacions i la introducció de convocatòries amb nous projectes. Dins d'aquest marc d'actuació, i essent conscients que la situació actual ens ha de fer estar atents a totes i cadascuna de les oportunitats que se'ns presenten a l'hora d'impulsar accions de promoció de l'ocupació i qualificació professional, des del Servei Municipal d'Ocupació hem optat per a fomentar i incorporar nous programes i actuacions, a fi i efecte de diversificar els projectes i les intervencions i alhora donar resposta a un major nombre de persones i de col·lectius, sempre des de la perspectiva d'incrementar la capacitat d'autogestió del servei.

Aquesta transformació del servei ha passat per a integrar dins els nostres processos de treball, actuacions per a la realització d'accions formatives adreçades prioritàriament a treballadors/ores en situació de desocupació, programes per a la diversitat i pel foment de la igualtat d'oportunitats en el treball, projectes que contemplen mesures de qualificació al llarg de la vida, i accions complementàries de desenvolupament local i territorial, entre d'altres. Amb tot, s'han seguit impulsant els programes de formació amb alternança amb l'ocupació, els programes d'orientació i suport a la inserció de col·lectius en situació de vulnerabilitat, i les accions de contractació laboral de persones aturades per a la realització d'actuacions de caràcter temporal i d'interès social.

Per tal de desenvolupar aquestes actuacions, el servei s'estructura en dos grans eixos o unitats de treball:

1. La Unitat d'Intermediació, que ocupa un lloc central en les modalitats i estratègies d'inserció, contempla com a objectiu principal la consecució de llocs de treball per a les persones desocupades, generant renda per a les famílies i potenciant la cohesió social.

Aquest eix té considerats dins dels seus objectius específics, els següents aspectes:

Optimitzar l'ocupabilitat de les persones que es troben en situació d'atur, oferint serveis de formació transversal, orientació i assessorament laboral, a fi i efecte de millorar el seu posicionament en relació a les exigències del mercat de treball i, en conseqüència, contribuir a augmentar les seves possibilitats d'inserció laboral.

Potenciar la inserció de col·lectius amb especials dificultats d'inserció, així com garantir el manteniment dels llocs de treball. Es fa una especial incidència en les persones aturades de llarga durada, majors de 50 anys, immigrades, amb discapacitat, amb baixa qualificació, perceptores de renda mínima, dones víctimes de violència de gènere... i, en general, persones en risc d'exclusió social.

Promoure la prospecció del mercat de treball local, per tal de captar ofertes de feina a fi i efecte de facilitar la inserció laboral dels/de les participants dels programes del Servei Municipal d'Ocupació, i dels demandants de feina en general, mitjançant diferents actuacions: recerca informació sobre empreses, contacte i visites, promoció igualtat oportunitats, difusió del servei, etc.

Impulsar la concertació entre els diferents agents socials al voltant de la innovació en les empreses i la igualtat en el treball.

Garantir la transversalització de la perspectiva de gènere.

L'eina de treball principal per l'eix d'intermediació és la borsa de treball, que es va posar en marxa l'any 2009, i que va suposar la universalització del servei, possibilitant l'accés a les ofertes de treball per part de totes les persones demandants d'ocupació. En aquest sentit, durant l'any 2009, fruit de la posta en marxa d'aquesta eina, es va produït un increment molt important de les persones inscrites al Servei Municipal d'Ocupació, augment que ha continuat anat a l'alça, amb un total de 4.678 persones registrades l'any 2009, de 6.068 l'any 2010 i de 6.827 el passat 2011.

En un context socioeconòmic com aquest, les polítiques actives d'ocupació esdevenen un element clau per facilitar l'accés al treball de les persones, millorar l'equilibri de les rendes de la ciutadania i contribuir a la cohesió social. Tal i com consta en l'Estratègia Europea 2020, un creixement integrador es basa en una economia amb una alta taxa d'ocupació que promogui la cohesió econòmica, social i territorial, per la qual cosa cal la modernització i la consolidació de les polítiques d'ocupació.

Així doncs, i dins del marc de les polítiques actives, des del Servei Municipal d'Ocupació es duen a terme un conjunt d'accions i mesures dirigides a optimitzar l'ocupabilitat de les persones que es troben en situació d'atur, oferint-los serveis de formació professionalitzadora i transversal, orientació i assessorament laboral, per tal de millorar el seu posicionament en relació a les exigències del mercat de treball i, en conseqüència, contribuir a augmentar les seves possibilitats reals d'inserció laboral.

Des de l'any 2009, i vistos l'augment de les taxes d'atur i la universalització de la desocupació, que han afectat de ple el conjunt de la població, el SMO (Servei Municipal d'Ocupació) ha fet una aposta per incorporar en la seva estructura de treball el conjunt de polítiques actives d'ocupació del SOC, executant, al llarg de l'any 2012, 2.834.689,89€. Aquesta estratègia ens ha permès diversificar la població sobre la qual s'actua, adreçar-nos a un ventall més ampli i arribar a tots els estrats socioeconòmics i socioeducatius afectats per la l'atur.

Durant l'any 2012, les accions i serveis que ha ofert el SMO a la població en situació d'atur, tant a nivell d'intermediació com de formació, han estat els següents:

Actuació	Descripció
Borsa de treball	L'eina de treball principal per a l'eix d'intermediació és la borsa de treball en línia que es va posar en marxa l'any 2009, i que va suposar la universalització del servei i la possibilitat d'accedir a les ofertes de treball per a totes les persones demandants d'ocupació. Durant l'any 2009, fruit de la posada en marxa d'aquesta eina, es va produir un increment molt important de les persones inscrites al Servei Municipal d'Ocupació, augment que ha continuat anant a l'alça, amb un total de 4.678 persones registrades l'any 2009, de 6.068 l'any 2010, de 6.827 el 2011 i 5.782 el 2012.
Prospecció empresarial	Servei de captació d'ofertes de treball adreçades a les persones inscrites a la borsa del SMO. Permet el contacte real amb el teixit empresarial de la ciutat i l'àrea urbana, i dona informació, conjuntament amb l'observatori del mercat de treball, sobre les necessitats d'ocupació i formació dels diferents sectors econòmics.
Preselecció de candidats	Es presenten a les empreses que ofereixen llocs de treball, els CV de la borsa de treball que més s'ajusten als perfils sol·licitats.
Diagnòstics ocupacionals	<p>I Punt de partida d'acord amb el qual es defineix l'itinerari personal de l'usuari/ària i es pacta la seva participació en les diferents accions de cada programa.</p> <p>És un espai de reflexió compartit entre l'usuari/ària i el tècnic/a, en el qual el/la participant posa de manifest les seves realitat i capacitats per definir de manera conjunta el seu nivell d'ocupabilitat en el context actual. D'aquesta manera es pretén que la persona prengui consciència de quins són els seus punts forts i, d'altra banda, de quins són aquells factors que li dificulten la incorporació al mercat de treball.</p>
Tutories de seguiment individualitzades	<p>La tutoria és un espai de treball individual sobre orientació laboral, informació, assessorament, motivació, acompanyament a la recerca de feina i seguiment de la inserció laboral.</p> <p>Aquests aspectes, tot i que es treballin de manera transversal en la resta d'actuacions grupals, es tracten paral·lelament dins de l'espai de la tutoria, que ofereix la possibilitat de treballar al ritme de l'usuari/ària i amb suport personalitzat.</p>
Formació en tècniques de recerca de feina	L'objectiu és proporcionar a l'alumnat el coneixement necessari sobre les tècniques de recerca de feina i la recerca través d'Internet. Es treballa la capacitat de l'usuari/ària per seleccionar i gestionar la informació trobada a la xarxa, i es contribueix a l'adquisició de les competències digitals necessàries per a la seva inserció, tot això des d'una vessant proactiva.
Coaching	<p>El coaching és un entrenament personalitzat basat en el canvi que ajuda a trencar falsos estereotips i a generar consciència, responsabilitat i autoconfiança, elements clau per a la recerca de feina.</p> <p>L'objectiu d'aquestes sessions és dotar els/les participants de les eines necessàries per gestionar els processos de canvi, per tal de poder plantejar noves estratègies per afrontar la recerca de feina.</p>
Alfabetització digital	Formació en alfabetització digital com una introducció a les noves tecnologies per a totes les persones mancades de coneixements informàtics bàsics i que tenen un handicap afegit que dificulta el seu procés de recerca de feina.
Formació en ACTIC	Formació i preparació per a la certificació ACTIC, que incorpora una perspectiva global sobre la societat del coneixement i sobre les bones pràctiques a nivell digital.
Formació integradora	Adreçada a les persones en situació de risc d'exclusió social, amb baixa qualificació i/o amb dèficits formatius, a fi i efecte de millorar les

	competències de base i les competències transversals, a més de les professionals.
Formació professionalitzadora	Actuacions de formació adreçades a la millora de les competències professionals, incidint en aquells sectors potencialment generadors d'ocupació.
Formació en alternança amb el treball	Programes mixtos de formació i treball (cases d'oficis i tallers d'ocupació), que tenen com a finalitat la realització d'obres o serveis públics que aportin un benefici social a la comunitat.
Pràctiques en empreses	Durant el darrer any hem incrementat els convenis de pràctiques en empreses vinculats als diferents programes i actuacions que duem a terme. En aquest sentit, aquesta és l'eina que ara per ara garanteix en millor mesura la inserció laboral dels usuaris/àries.
Punt de feina	Espai obert al públic diàriament i habilitat amb assessorament tècnic, per fer una recerca activa de feina i assistir a monogràfics sobre temes específics relacionats amb el món laboral.
Observatori del mercat de treball	Equip de treball de suport a l'àrea de Promoció i Ocupació, que té com a objectiu proporcionar informació detallada sobre la situació laboral i l'evolució socioeconòmica de la ciutat de Girona i la seva àrea d'influència. La tasca de l'observatori consisteix a definir, mitjançant la planificació estratègica, el model territorial i econòmic cap al qual ha de tendir la ciutat de Girona a mitjà i llarg termini, i consolidar una estructura estable d'anàlisi del mercat de treball a la ciutat.

Intermediació i orientació laboral

Borsa de treball i intermediació

Des del Servei Municipal d'Ocupació s'han efectuat 5.782 noves demandes de recerca de feina, a banda de les persones que ja són usuàries de la borsa de treball i que han continuat utilitzant-la.

Aquesta borsa permet a les persones en recerca d'ocupació donar d'alta el seu currículum, consultar les ofertes de feina i les activitats de formació actives, així com registrar-s'hi com a interessats/des i participar en els corresponents processos de selecció. També tenen la possibilitat d'informar-se sobre l'oferta pública d'ocupació del mateix Ajuntament, de manera actualitzada.

A les empreses se'ls ofereix la possibilitat de donar d'alta les seves ofertes de feina i poder escollir entre dos sistemes de gestió diferents, malgrat que la selecció final, en qualsevol cas, corre a càrrec de l'empresa:

Preselecció de candidatures per part del SMO, mitjançant primera entrevista. El SMO presenta a l'empresa les persones que més s'ajusten al perfil que cerca l'empresa i que tenen majors possibilitats d'ocupar el lloc de treball amb èxit.

Preselecció de candidatures per part del SMO, exclusivament mitjançant el currículum.

La prospecció empresarial feta durant l'any 2012 s'ha centrat en dos objectius:

Mantenir un contacte permanent amb el teixit empresarial gironí per tal de captar ofertes per a la inserció dels usuaris/àries del servei, així com per detectar les necessitats de les empreses. En aquest sentit, s'han fet 202 visites i reunions amb les empreses, amb la incorporació a la cartera d'un total de 283 noves empreses.

El perfil de les empreses respon majoritàriament a empreses privades mitjanes i petites. Els principals sectors d'activitat de les empreses col·laboradores en el servei han estat els del comerç, amb un 18,72% del total, seguit de la indústria manufacturera en general (11,9%) i el sector de l'hostaleria (11,0%).

Al llarg de l'any s'han captat un total de 507 ofertes de feina per als usuaris/àries de la borsa de treball i assolir un total de 185 insercions, majoritàriament centrades en les activitats comercial/vendes de forma molt destacada, seguit dels oficis (mecànica, electricitat, soldadura...), hostaleria i turisme, i perfils de l'àmbit sociocultural (monitors, educadors, atenció sociosanitària...).

Un segon objectiu és la gestió i contacte amb les empreses, per tal que els alumnes de Formació Ocupacional i d'altres programes puguin fer les pràctiques a diferents empreses.

Per assolir aquest objectiu s'han signat convenis de col·laboració amb 124 empreses diferents. Destaquen el sector d'activitat dels serveis sanitaris i socioculturals, el comerç i l'hostaleria. Un total de 211 persones han pogut fer les pràctiques vinculades a les diferents especialitats formatives.

Orientació laboral

L'objectiu principal de l'orientació laboral al Servei Municipal d'Ocupació és oferir mesures ocupacionals, d'intermediació laboral, de qualificació professional i de suport a la recerca de feina, a aquelles persones que, trobant-se en situació d'atur, presenten una major dificultat en el procés d'inserció al mercat de treball, a fi i efecte de potenciar la seva integració laboral i poder incidir en la seva ocupabilitat.

Durant l'any 2012 s'ha acollit a 212 persones, 138 homes i 74 dones, 177 de les quals han completat l'itinerari pactat individualment, i havent participat a totes les sessions formatives fixades en el seu itinerari.

En el desplegament del programa, es van dur a terme 8 sessions formatives, formant, entre gener, juliol, agost i desembre a 117 persones. 79 persones van rebre formació en recerca de feina (un total de 16 hores), 86 en coaching (un total de 16 hores) i 45 en alfabetització digital (un total de 24 hores).

De les persones participants, es comptabilitza un total de 65 insercions laborals.

Servei d'orientació laboral: punt de feina

El servei del Punt de Feina és un espai que l'Ajuntament de Girona obert de 10:00 a 13:00 hores que posa a disposició de les persones –tant aturades com que busquen millorar la seva ocupació– per facilitar la recerca activa de feina.

En total, durant el 2012, van utilitzar els serveis del Punt de Feina 1.030 persones, 677 de les quals són homes (65,72%) i 353 dones (34,27%). La nacionalitat de les persones usuàries va ser, en primer terme, espanyola (586 usuaris/àries) i en segon terme, marroquina (147 usuaris/àries). La població on habitaven aquestes persones va ser, primerament, Girona (780 usuaris/àries) i en segon terme, Salt (144 usuaris/àries).

A totes les persones que han estat usuàries d'aquest servei se les orienta a nivell laboral i ocupacional, de manera que una gran majoria d'elles van poder derivar-se a dispositius d'inserció i, alhora, moltes persones que ja eren participants de dispositius van aprofitar els serveis del Punt de Feina.

Els serveis que s'han dut a terme dins el Punt de Feina han estat els següents:

- a) Punt de recerca activa de feina, que consisteix en:

- Un espai de consulta i informació: Amb premsa, panells informatius amb ofertes de treball i informació sobre diferents cursos de formació, tècniques de recerca activa de feina, llistats d'empreses, instruccions i guies sobre com fer un currículum...
- Un espai de treball: Es disposa de 16 ordinadors per fer la consulta i inscripció a les borses de treball per Internet o fer el currículum.
- Un espai d'orientació: El personal tècnic orienta en tot el procés de recerca de feina a petició de les persones usuàries, i s'ajuda tant a nivell d'informàtica com a nivell d'assessorament estratègic.

b) Monogràfics per la recerca de feina. Entre els mesos de febrer i desembre s'han realitzat un total de 37 monografies, que consistien en tallers referents a un tema en concret de recerca de feina. Es van portar a terme cada dimecres, de 9 a 11 h, i van ser dirigits per un/a tècnic/a del Servei Municipal d'Ocupació especialitzat en la matèria a tractar. Algunes temàtiques es van repetir a petició de les persones usuàries, així com també per la detecció de la necessitat del personal tècnic.

El nombre de persones assistents als monogràfics ha anat *in crescendo*, fins arribar a 33 persones. La mitjana d'assistència als monogràfics ha estat de 17 persones en cadascun d'ells. La valoració dels serveis del Punt de Feina ha estat de 3,4 punts sobre 4 de mitjana.

Polítiques d'igualtat

a) Gènere

El programa d'accions innovadores de gènere de 2011-2012, emmarcat dins de la convocatòria d'accions integrades per l'ocupació amb entitats locals. El nombre total d'usuaris ateses és de 50 dones.

Actuació 1: Pràctiques laborals en empreses per al trencament de la segregació horitzontal

S'ha treballat conjuntament amb dues empreses de neteja que han facilitat convenis de pràctiques amb usuaris/àries del SMO.

Actuació 2: Al llarg del programa s'ha orientat laboralment a unes 64 persones, entre totes les accions d'orientació, sensibilització i mitjançant una anàlisi de competències.

Actuació 3: Transversalització de la perspectiva de gènere

La transversalització de gènere s'ha dut a terme a través de xerrades i de taules rodones.

Les xerrades s'han fet periòdicament al Servei Municipal d'Ocupació sobre les temàtiques de prevenció de l'assetjament laboral i per raó de sexe i igualtat, i s'han publicat durant tot l'any a l'agenda municipal de l'Ajuntament de Girona. S'han fet 27 xerrades d'informació i sensibilització en igualtat de gènere en el treball, i s'ha arribat a 302 persones. En aquest sentit, s'ha traslladat la perspectiva de gènere a la totalitat de programes del SMO.

Dins d'aquest marc, i coincidint amb la commemoració del 25-N, s'ha elaborat el vídeo "Diguem prou a la violència de gènere en el treball", per fomentar la sensibilització, el coneixement i la lluita contra l'assetjament sexual i per raó de sexe a la feina.

b) Edat

El programa Reinicia't, emmarcat dins de la convocatòria d'Entitats Locals i aprovat amb un pressupost de , és una actuació d'orientació professional adreçat a persones majors de 50 anys en situació d'atur residents a la ciutat de Girona, amb l'objectiu d'augmentar les possibilitats d'aquest col·lectiu per tornar a incorporar-se dins el mercat de treball.

A través d'un primer diagnòstic d'ocupabilitat, s'avalua l'expedient individual de cada participant i es dissenya un itinerari formatiu adaptat a les seves necessitats. Les accions i formacions portades a terme durant l'any 2012 han estat:

Acció	Formació
Anàlisi i diagnòstic de l'ocupabilitat	Tutories individuals
Formació bàsica i/o complementària	Alfabetització digital Formació en ACTIC Telemàrqueting Monitor de menjador Manipulació d'aliments Gènere
Foment d'habilitats socials	Orientació laboral
Acompanyament a la recerca de feina	Tutories individuals
Acompanyament a la contractació	Tutories individuals
Parelles de coaching per a l'apoderament i inserció laboral	Coaching
Foment de l'autoempresa i apoderament a la xarxa	Dinàmiques cooperatives i tutories grupals d'autoocupació Tutories grupals Curs d'autoocupació

Durant l'any 2012 s'ha atès a 135 persones (56% homes i 44% dones) amb una mitjana d'hores formatives pels participants de 41,8. El 95,6% dels participants ha finalitzat l'itinerari formatiu mínim de 30 hores sol·licitat pel programa.

En el transcurs del programa, 30 dels participants, concretament 14 dones i 16 homes, han aconseguit un contracte laboral, majoritàriament provinents del sector serveis en tasques de neteja i cura de gent gran.

a) Discapacitats

L'objectiu principal d'aquest programa ha estat afavorir l'accés al mercat de treball de persones amb discapacitat psíquica (tot i que també s'han atès alguns casos amb discapacitat física i sensorial) i la inserció laboral, a través de l'atenció, informació, formació i orientació, a fi de definir itineraris que reforcin les habilitats socials i/o els coneixements bàsics per a la recerca de feina.

Durant l'any 2012 s'han atès un total de 59 usuaris/àries, una tercera part dels quals han estat derivats directament per la Xarxa de Salut Mental.

S'han portat a terme itineraris personals d'inserció, a través d'entrevistes de primer diagnòstic, tutories individualitzades de seguiment del procés de recerca de feina i sessions formatives / tallers grupals. Els tallers que s'han fet són els següents:

- Motivació i ser positiu
- Objectiu professional, habilitats socials i currículum
- Eines i recursos formatius i de recerca de feina. L'entrevista

També s'han derivat diverses persones a altres recursos del propi servei (alfabetització digital, *coaching*, formació ocupacional, Punt de Feina), així com també a altres recursos externs (centres de formació ocupacional i Consorci per a la Normalització Lingüística).

A la finalització del programa, el 10% dels usuaris/àries havien trobat feina. El col·lectiu atès és especialment vulnerable i té poques mesures en aspectes de recolzament i acompanyament a la inserció, per la qual cosa les accions i iniciatives adreçades a reforçar aquests aspectes tenen una repercussió social important.

Formació i polítiques actives d'ocupació

Casa d'oficis i tallers d'ocupació

Les casa d'oficis i els tallers d'ocupació són programes d'ocupació i formació que tenen la finalitat de millorar la qualificació i l'ocupabilitat dels participants i facilitar la seva incorporació al món laboral i tenen una durada d'un any.

Casa d'oficis

La casa d'oficis, en el marc del projecte Treball als barris, Santa Eugènia-Can Gibert del Pla 2011, són programes finançats pel Servei d'Ocupació de Catalunya i el Fons Social Europeu, ha acollit a un total de 10 nois i noies menors de 25 anys amb un nivell formatiu de ESO.

El desenvolupament del programa s'ha dividit en dues fase. En la primera es va incidir més en el pla formatiu, combinant-ho amb petites pràctiques relacionades amb la jardineria. En aquesta primera fase, els alumnes han rebut una beca subvencionada pel Servei d'Ocupació de Catalunya i el Fons Social Europeu corresponent a 9 euros per dia.

a) Casa d'oficis de restauració, manteniment i gestió del viver municipal de les hortes de Santa Eugènia

Durant aquesta primera fase, els alumnes varen participar en el muntatge d'un dels espais de Temps de Flors 2012, concretament el pati interior del claustre del Centre Cultural la Mercè. L'espai es va anomenar "Canyanots, espai d'il·lusions". El projecte consistia en la construcció d'un gran element cònic central, l'estructura del qual es va realitzar mitjançant la col·laboració del programa Taller d'ocupació de rehabilitació i instal·lacions. Tot el conjunt va ser dissenyat per l'artista Quim Corominas i va servir als participants per conèixer les tècniques de composició i muntatge de planta d'interior i exterior.

En la segona fase del programa, coincidint amb el segon semestre de l'any, es va incidir més en les pràctiques de jardineria i treball real a l'exterior, consistint en el manteniment i gestió de les parcel·les del viver municipal. En aquesta segona fase del programa, els joves participants han rebut una retribució corresponent al 75% del salari mínim interprofessional vigent. Els i les alumnes participants varen qualificar la formació com a satisfactòria.

Tallers d'ocupació

Els tallers d'ocupació de 2012, en el marc del projecte Treball als barris, Santa Eugènia-Can Gibert del Pla 2011, són programes finançats pel Servei d'Ocupació de Catalunya i el Fons Social Europeu. Han acollit a 20 persones majors de 25 anys. Es van iniciar el 30 de desembre de 2011 i van finalitzar el 29 de desembre de 2012.

En aquests tallers, ells alumnes-treballadors realitzen obres de servei públic o serveis d'interès social, que possibiliten l'aprenentatge pràctic de cada especialitat en el context laboral, amb una percepció

monetària de perceben 1,5 vegades el salari mínim interprofessional. En aquest sentit, s'han desplegat dos tipus de tallers:

a) Taller d'ocupació de rehabilitació d'elements constructius i instal·lacions de les hortes de Santa Eugènia

Hi ha participat 10 persones, tots ells homes, amb l'objectiu d'accedir a l'aprenentatge de les eines i tècniques bàsiques de l'ofici de paleta i als coneixements relacionats amb les activitats bàsiques per a l'execució total o parcial dels diferents treballs de construcció i instal·lacions.

El Taller de rehabilitació d'elements constructius i instal·lacions de les hortes de Santa Eugènia, durant tot el curs han combinat la formació teoricopràctica, i s'han fet tant pràctiques per a l'aprenentatge de l'ofici, com intervencions d'obra real.

Els treballs duts a terme per aquests tallers han anat des del replantejament i construcció de la xarxa horitzontal per a la recollida i canalització d'aigües pluvials in situ, fins als sanejament, repicat, adreçat i remolinat de paraments verticals a l'interior d'edificis.

Paral·lelament s'ha dut a terme la construcció d'un hivernacle per a activitats de jardineria, treballant des de la preparació del terreny (anivellació, replanteig, moviments de terres), passant per la fonamentació i encofrat, fins a la formació i construcció de l'estructura metàl·lica i acabats finals.

b) Taller d'ocupació d'auxiliar d'ajuda a domicili

El taller d'ocupació d'auxiliar d'ajuda al domicili, ha estat integrat per 10 alumnes, totes elles dones. Durant els primers sis mesos les alumnes treballadores han realitzat el pla formatiu inicial i durant el segon semestre han dut a terme les pràctiques de treball a tres entitats diferents: Residència Geriàtrica Puig d'en Roca, Residència Geriàtrica Creu de Palau i Centre d'Acollida i Serveis Social La Sopa.

La primera fase de sis mesos de formació teòrica i pràctica, tant específica com complementària, l'ha dut a terme el Servei Municipal d'Ocupació.

Formació ocupacional

L'Ajuntament de Girona, dins la convocatòria per a la concessió de subvencions a entitats locals per realitzar accions formatives adreçades prioritàriament a treballadors/ores desocupats inscrits a les Oficines de Treball del Servei d'Ocupació de Catalunya com a demandants d'Ocupació o bé, en segon terme, a treballadors/ores ocupats també inscrits al Servei d'Ocupació de Catalunya, per a l'any 2011, va sol·licitar 46 accions formatives amb un pressupost de 447.252,00 € i es van atorgar la totalitat amb el mateix pressupost sol·licitat.

Les accions formatives atorgades es varen desenvolupar des del 7 de novembre de 2011 fins al 29 de juny de 2012.

Les 46 accions desenvolupades es concretaven en els següents itineraris formatius:

Especialitat	Codi	Hores
Electricista de manteniment	ELER10	710
Muntatge de mobles i elements de fusteria	MAMR0108	480
Activitats de venda	COMV0108	610
Atenció socio sanitària a persones a domicili	SSCS0108	620
Instal·lació i manteniment de jardins i zones verdes	AGAO0208	350
Activitats auxiliars en vivers, jardins i centres de jardineria	AGAO0108	350
Expert/a en gestió de salaris i d'assegurances socials	ADGX04	320
Cuidador/a de discapacitats físics i psíquics	SSCS01	220
Cuidador/a de discapacitats físics i psíquics	SSCS01	220
Auxiliar de jardineria i centres de jardineria	AGAO31DCP	486
Monitor/a sociocultural	SSCS10	320
Anglès: gestió comercial	ADGX01	220

Un total de 246 alumnes han participat en la Formació Ocupacional 2011. A la totalitat de d'accions formatives s'hi van preinscriure 2.059 persones, de les quals es va contactar amb 1.395 per iniciar el procés de selecció.

Perfil de les persones participants

- Edat i sexe: la franja de major incidència és la de 25 a 45 anys amb un 67%, seguida de la franja de 46 a 54 anys amb un 16% del total. Un 52% dels alumnes eren dones i un 48% homes.
- Nivell d'estudis o formació: un 12% d'alumnat no tenia els requisits d'accés i van superar el procés de selecció amb una prova de nivell; un 25% dels alumnes tenia estudis primaris; un 42% tenia formació en ESO, CFGM o FP I; un 12% dels alumnes tenia formació en CFGS o FP II; un 9% dels alumnes tenia estudis universitaris.
- Situació laboral en el moment d'iniciar el curs: un 1,6% dels participants eren persones ocupades en el moment d'iniciar el curs, totes amb contractes temporals. El 60% eren persones en situació d'atur de llarga durada (més de 6 mesos) i el 38,4%, persones en situació d'atur de curta durada.
- Població de residència: el 84% de l'alumnat resideix a la comarca del Gironès. Per municipis, el 68,3% del total resideix a la ciutat de Girona i el 7,8% al municipi de Salt.

Pràctiques en empreses

Un total de 96 alumnes van fer pràctiques en empreses. L'equip de prospecció del Servei Municipal d'Ocupació (SMO) es va posar en contacte amb els centres o entitats susceptibles de fer pràctiques i es van signar convenis de pràctiques entre l'Ajuntament de Girona, el Servei d'Ocupació de Catalunya i les empreses participants.

Una vegada finalitzat el període de pràctiques, 12 alumnes van ser contractats per l'empresa on les van fer.

Inserció

Un total de 85 alumnes que van participar en la formació ocupacional van inserir-se laboralment, xifra que representa un índex d'inserció del 34,6%, i augmenta en un 6,6% l'índex d'inserció de FOAP 2010.

S'ha donat un índex d'inserció del 49,4% d'homes i un 50,6% de dones. El nombre de contractacions s'ha donat majoritàriament dins l'interval d'edat entre 25 i 45 anys, un 63% del total de contractacions, seguida d'un 21,5% de contractacions a majors de 45 anys i finalment un 15,5% a menors de 25 anys.

En un context socioeconòmic tan complex, els resultats d'inserció obtinguts ens permeten concloure que la formació ocupacional de qualitat lligada a les pràctiques laborals en empreses és un valor afegit a l'hora d'inserir-se en el mercat laboral.

Treball als barris

Aquest projecte i les accions ocupacionals articulades i transversals que planteja s'inscriuen dins la convocatòria "Treball als barris" del Servei d'Ocupació de Catalunya, i es basen en l'anàlisi dels indicadors i diagnòstics elaborats inicialment, actualitzats en el transcurs del Projecte d'intervenció integral en el barri de Santa Eugènia-Can Gibert desenvolupat durant els darrers anys.

El Pla d'execució anual de les accions ocupacionals i de desenvolupament local en el marc de la llei de barris de l'Ajuntament de Girona ha estat elaborat pel Servei Municipal d'Ocupació de l'Àrea de Promoció i Ocupació. El Pla es fonamenta en les recomanacions fetes a partir del diagnòstic urbanístic, econòmic i social del barri de Santa Eugènia-Can Gibert, amb la finalitat de respondre a les necessitats d'atenció especial detectades des de l'àmbit de l'ocupació i la promoció econòmica.

Els objectius específics del projecte executat l'any 2012, i dins la convocatòria "Treball als barris" 2011, es van concretar en:

- Reforçar els dispositius d'intermediació i inserció sociolaboral existents, especialitzant-los en l'atenció als joves i a les dones, i que incideixen en la població desocupada del barri, i reforçar les tasques de prospecció del mercat laboral i d'intermediació d'ofertes de treball adequades als demandants del sector, posar al seu abast el club de la feina i oferir un servei àgil i personalitzat d'informació, assessorament i orientació professional.
- Potenciar la formació en competències clau i transversals per a aquells col·lectius amb perfils sociolaborals més bàsics a fi i efecte d'incrementar les seves oportunitats a l'hora de participar en les dinàmiques socioeconòmiques de l'entorn: nous, joves procedents de situacions de fracàs escolar, dones víctimes de violència de gènere...
- Crear mecanismes de formació professionalitzadora per a col·lectius en situació d'atur en aquelles ocupacions amb més demanda a la ciutat, i potenciar la realització de pràctiques en empreses per tal de facilitar la inserció laboral dels i les alumnes.
- Afavorir la qualificació professional de persones del barri en situació d'atur, alternant formació i contractació en ocupacions relacionades amb sectors emergents, i específicament en l'àmbit del medi ambient, la rehabilitació d'entorns i l'atenció a les persones dependents.
- Relacionar els recursos ocupacionals amb les necessitats immediates de millora de l'entorn del barri, de manera que els ciutadans i ciutadanes percebin els efectes directes de les polítiques públiques d'ocupació en la seva vida quotidiana, i al mateix temps permetin l'accés de les persones amb més dificultats a una feina remunerada temporal que els ajudi en el seu procés d'integració.

- Impulsar actuacions que contribueixin a reforçar el treball comunitari, per tal de generar dinàmiques de convivència positiva.
- Fomentar la igualtat d'oportunitats entre dones i homes en els diferents programes ocupacionals, prioritzant les tasques d'intermediació i prospecció del mercat laboral en clau de gènere.
- Possibilitar a aquells col·lectius amb risc d'exclusió social la seva participació en la vida social i comunitària del barri, parant atenció especialment als joves, nouvinguts, dones víctimes de violència de gènere, dones i famílies monoparentals...
- Ampliar l'oferta de recursos per afavorir l'accés de la població a les noves tecnologies de la informació i la comunicació, i impulsar accions formatives en TIC aplicades a la recerca de feina adreçades als col·lectius prioritaris.
- Revitalitzar el comerç i en general el sector serveis en aquest barri, ajudar a millorar la qualitat i estabilitat del comerç de proximitat, detectant els seus problemes i necessitats i promovent campanyes específiques de dinamització i difusió del sector.

Plans d'ocupació

Els plans d'ocupació són programes d'experiència laboral per promoure la contractació de persones en situació d'atur per dur a terme actuacions de caràcter temporal i d'interès general i social. El Servei d'Ocupació de Catalunya subvenciona el cost salarial i de Seguretat Social derivat de la contractació laboral de persones aturades.

Durant l'any 2012 el SMO va executar els Plans d'Ocupació contemplats en la Resolució EMO/2667/2011, de 7 de novembre, per a la contractació de persones aturades que haguessin exhaurit la prestació per desocupació o el subsidi d'atur. En total es va sol·licitar la contractació de 42 treballadors/es durant sis mesos per dur a terme un programa de prestació de serveis a la comunitat, que va contemplar que es fessin tasques vinculades a determinades àrees de l'ajuntament, a fi i efecte d'optimitzar determinats serveis que acusen de certes mancances, tal com consta en la taula següent:

Àrea	Projecte	Treballadors
Promoció i Ocupació	Rehabilitació serveis ocupació	4
	Suport serveis ocupacionals i de dinamització territorial	3
	Suport a l'activitat turística	6
	Dinamització digital	3
	Inserció laboral de discapacitats	1
	Inserció laboral de joves	2
	Dinamització del comerç als barris	2
UMAT	Revisió de la Base de Referència Territorial Municipal	1
M. Ambient	Manteniment i millora de boscos i del sistema periurbà d'espais verds	5
Seguretat	Agents cívics	8
Mobilitat	Restauració i pavimentació per a la qualitat i accessibilitat de la via pública	7
Total		42

Paral·lelament, i dins la convocatòria de Treball als Barris 2011, es van executar també 4 plans d'ocupació que es van dur a terme dins el barri de Santa Eugènia-Can Gibert, segons el detall següent:

Àrea	Projecte	Treballadors
Serveis Socials	Dinamització territorial i comunitària	1
Mobilitat	Brigada de Microurbanisme	6
Promoció i Ocupació	Enquesta d'hàbits de consum	2
	Rehabilitació i adequació dels espais dels serveis ocupacionals	4
Total		13

2.3. Innovació i promoció empresarial

2.3.1. Girona Emprèn: suport a la creació d'empreses

Girona Emprèn és el servei municipal de suport i foment a la creació d'empreses. Des del servei s'orienta, assessora i capacita les persones emprenedores per tal que elaborin el pla d'empresa que els permetrà determinar i avaluar la viabilitat de la idea de negoci. Girona Emprèn presta serveis al voltant de cinc eixos d'intervenció: 1) sensibilització per posar en valor el fet d'emprendre, 2) informació i orientació de passos i tràmits per a la creació d'empreses, 3) assessorament en

l'elaboració i avaluació de la viabilitat de la idea de negoci, 4) formació en gestió d'empreses, actituds i habilitats empresarials i 5) consolidació durant els primers anys de vida de l'empresa.

L'any 2012, Girona Emprèn ha impulsat l'activitat de grup "Generem – compartim" per tal que amb dinàmiques de *coworking* les persones emprenedores comparteixen dificultats i inquietuds en el procés de creació d'empreses i es generen solucions i/o alternatives. S'han organitzat 3 grups amb 17 participants.

Resultats 2012

- A l'hora de llegir els resultats, cal tenir en compte que una persona beneficiària s'entén com 1 DNI/NIE. Els resultats són els següents:
- 92 sensibilitzacions en les quals han participat 714 persones que han valorat les accions amb un 8,64 sobre 10.
- 127 informacions i orientacions en les quals han participat 330 persones que han valorat les accions amb un 9,53 sobre 10.
- 564 assessoraments en els quals han participat 351 persones que han valorat les accions amb un 9,8 sobre 10.
- 69 consolidacions en les quals han participat 39 empreses que han valorat les accions amb un 9,84 sobre 10.
- 12 activitats formatives en les quals han participat 146 persones que han valorat les accions amb un 9,35 sobre 10.
- 1041 persones beneficiàries han participat de les accions del servei.
- S'han atès 251 projectes.
- S'han creat 72 empreses que han suposat 104 llocs de treball directes.

Relació de cursos FORMA'T EN

- Cursos de curta durada que inclouen elements funcionals i organitzatius així com actitudinals.
- 12 cursos amb un total de 205 assistents totals amb les següents especialitats:
- L'ús del correu i l'agenda electrònica a l'empresa
- Com ser una emprenedora
- Com decidir una bona estratègia comercial per al teu negoci
- Elevator pitch
- Com preparar visites comercials i tancar tractes
- Eines i conceptes bàsics d'economia i finances per emprendre un negoci
- Estratègies de coaching per a persones emprenedores
- Captació i fidelització de clients
- Màrqueting per a persones emprenedores

Sessions "A Girona Emprèn parlem de"

Xerrades dinàmiques impartides per professionals en actiu que converteixen l'espai de trobada en un entorn ideal per donar a conèixer empreses, serveis i productes, alhora que transmeten coneixements i experiències a les persones emprenedores.

S'han organitzat 26 sessions amb un total de 427 assistents totals i s'han tractat els temes següents:

- Co-creació
- Com aprofitar eines 2.0 per fer créixer el meu negoci
- Com em pot ajudar Internet
- Com fer negoci a través de les xarxes socials?
- Com poden les petites empreses internacionalitzar-se?
- Com redactar una nota de premsa atractiva sobre la meua empresa
- Com treure el màxim rendiment de LinkedIn
- El que caldria saber del comerç electrònic
- El treballador/a autònom/a i l'empresari/ària individual
- Els petits canvis són poderosos
- La reforma laboral
- La responsabilitat de l'administrador
- L'accés a fons de finançament per a emprenedors/ores i PIME
- Legalitat a la xarxa
- Les factures en l'àmbit de l'empresa i llibres registres obligatoris
- Lloguers i traspessos de negocis
- Negocis que busquen persones emprenedores
- Noves formes de finançament: el micromecenatge
- Noves formes de treball per a professionals
- Patents i marques
- Posar en marxa un negoci: business design i lean startup
- Promocions a Facebook amb Easypromos
- Què comunico amb la meua imatge?
- Respirar bé per comunicar millor
- Responsabilitat social corporativa
- La importància de la imatge corporativa: "Més que un LOGO"

Cooperativisme

En data 8 d'octubre de 2012, es va aprovar la declaració institucional del Ple de l'Ajuntament de Girona que acorda:

- Reconèixer la resolució 64/136 de l'Assemblea General de les Nacions Unides 2012, Any Internacional de les Cooperatives i donar-hi suport institucional.
- Col·laborar en la divulgació de l'Any Internacional de les Cooperatives.
- Donar suport a les activitats de promoció del cooperativisme que s'impulsin a la ciutat de Girona durant l'any 2012.
- Donar a conèixer la fórmula cooperativa a les persones emprenedores que s'atenen des dels serveis municipals.

El servei Girona Emprèn ha mantingut col·laboracions amb la Federació de Cooperatives de Treball de Catalunya i s'ha organitzat l'exposició itinerant "Construeix un món millor, fes cooperativa". Així com també s'han organitzat dues jornades amb la participació de 60 assistents: "Crea la teva cooperativa" i "Finances cooperatives".

Dinamització digital TIC

S'han organitzat 44 sessions a l'entorn de les TIC a l'empresa a les quals han assistit un total de 339 participants totals, i s'han tractat els temes següents:

Introducció als fulls de càlcul	Fulls de càlcul: funcions principals
Introducció al processador de textos	Processador de textos: eines per a l'automatització de documents
Conceptes bàsics per tenir un web corporatiu (I)*	Conceptes bàsics per tenir un web corporatiu (II): menús i continguts
Conceptes bàsics per tenir un web corporatiu (III): imatges i multimèdia	Conceptes bàsics per tenir un web corporatiu (IV): aplicacions gratuïtes
L'agenda electrònica a l'empresa*	Eines Google per a empreses
Conecta tu negoci (I)*	Manteniment i higiene informàtica
Conecta tu negoci (II): central de reserves i la venda en línia	La importància del sistema de gestió de dades a l'empresa
Weblogs: bloguer*	Weblogs: wordpress*
Codis QR: generar i personalitzar*	Weblogs: microblogs
L'editor de vídeo de Youtube*	Taller de creació de vídeos
Presentacions comercials digitals	Presentacions dinàmiques amb Prezi*
Càpsules de màrqueting digital: SEM	Càpsules de màrqueting digital: SEO
Càpsules de màrqueting digital: Facebook	Càpsules de màrqueting digital: analítica web
Càpsules de màrqueting digital: Twitter	Càpsules de màrqueting digital: monitoratge de xarxes

* *Cursos dels quals s'ha fet més d'una edició*

Com a novetat s'ha posat a disposició de persones emprenedores assessorament TIC per a la introducció de tecnologies des dels primers estadis de la creació del negoci. En total s'han facilitat 104 assessoraments de forma presencial o bé per correu electrònic.

El Centre d'Iniciatives Locals, com a centre col·laborador municipal de l'Acreditació de Competències TIC (ACTIC) ha acollit 34 aspirants que han fet la prova. També s'ha ofert informació sobre l'acreditació de forma individualitzada i també a través d'una sessió informativa i de 8 tallers de suport en la preparació de l'ACTIC mitjà.

2.3.2. Innovació i promoció empresarial

Bloom Centre 3D i Tecnologies Emergents de Girona

L'Ajuntament de Girona ha executat entre 2010 i 2012 el projecte Clúster TicMedia de Girona en col·laboració amb el Parc Científic i Tecnològic de la Universitat de Girona. El projecte Clúster TicMedia de Girona va obtenir un ajut de Fons FEDER del Programa Operatiu Catalunya 2007-2013.

El Clúster TicMedia de Girona té per objectiu convertir la ciutat en un referent a nivell europeu en el desenvolupament de la tecnologia 3D. Amb aquest objectiu, el 20 de juny de 2012 es va inaugurar "BLOOM el centre 3D i Tecnologies Emergents de Girona".

BLOOM és un centre singular a l'avantguarda de la tecnologia 3D i multimèdia que té el doble objectiu de promoure i atreure talent i empreses, així com fer de Girona el referent europeu en estereoscòpia.

BLOOM treballa en 4 línies d'acció:

- Infraestructura i serveis: posa a la disposició de les empreses, institucions i grups de recerca tecnologia d'avantguarda així com serveis de professionals.
- Difusió les bondats de la tecnologia estereoscòpica i les seves aplicacions, creant necessitats i fent perdre la por a la innovació
- Formació: promou i col·labora en la formació dels professionals en les habilitats específiques que requereix la indústria. BLOOM col·labora en el Màster de Ficció televisiva i nous formats que dirigeix Isaki Lacuesta.
- Promoció: promou i desenvolupa estratègies de networking, identificant als principals actors en 3D i multimèdia i connectar-los amb clients potencials tant a nivell local com internacional

BLOOM disposa de tecnologia orientada a l'audiovisual i a la multimèdia:

Branca audiovisual

- Des de la preproducció fins a l'entrega del projecte, podem acompanyar i assessorar en totes les etapes, tant en 2D com en 3D, ja que disposem d'un complet workflow conformat per la darrera tecnologia en càmeres i equips d'edició i postproducció.

Branca multimèdia

- Sistemes de projecció immersiva, com a un sistema portàtil 3D, un full dome de 360°/180°-240° o un hemisferi de 180°
- Sistemes de captura de moviment de cos complet sense fils, fàcilment escalables i portàtils
- Sistemes i perifèrics de realitat virtual/mixta, incloent cascos neuronals i guants de dades, així com superfícies tàctils
- Complet testbed d'aplicacions i pàgines web conformat per smartTVs, pantalles tàctils, tabletas, mòbils de darrera generació o consoles de videojocs
- Sistema de multiprojecció, capaç de controlar fins 12 dispositius fullHD, llums, so, sistemes midi i amb capacitat de fer mapping de superfícies
- Sistemes d'escaneig d'objectes i textures, per a la seva utilització en entorns virtuals, videojocs o industrials

El primer semestre de 2012 va finalitzar la compra i instal·lació d'equipament del centre BLOOM així com es va organitzar la inauguració. El segon semestre de 2012, BLOOM ha iniciat la seva activitat com a centre 3D i tecnologies emergents de Girona. Al llarg del segon semestre, s'ha fixat la tarifa de preus, s'han endegat accions de contacte a més de 300 empreses (més de 250 empreses han visitat el centre), s'ha mantingut diverses reunions de treball col·laboratiu amb grups de recerca de la Universitat de Girona. I s'han executat 49 projectes, dels quals 4 són de l'Ajuntament de Girona, 2 del

Parc Científic i Tecnològic de la UdG i 3 amb grups de recerca de la Universitat de Girona, els 40 projectes restants corresponen a empreses privades i professionals del sector.

Projectes destacats del 2012: el projecte cinematogràfic “Murieron por encima de sus posibilidades” del director Isaki Lacuesta ha estat rodat amb material del centre BLOOM. El premiat videoclip “Calaix de dalit” d’Ivette Nadal ha estat creat amb material estereoscòpic del centre BLOOM.

El teixit empresarial gironí es basa en la confiança i en un servei de qualitat i proximitat amb el client. Això fa que aquestes petites empreses siguin molt geloses amb els seus projectes i clients. El fet que BLOOM hagi estat impulsat per l’Ajuntament, dóna molta confiança a les empreses i això ha permès que uns dels aspectes més valorats de l’existència de BLOOM hagi estat el servei d’assessoria que ha desenvolupat.

On una empresa privada hagués fracassat, BLOOM ha pogut vèncer a poc a poc qualsevol reticència, donant recolzament a les empreses, assessorant-les en els seus projectes i oferint-les la millor opció en cada cas. El fet que, a més, BLOOM disposi de la més ampla xarxa de contactes del territori i del equipament més avançat, fa que aquesta assessoria sigui molt enriquida, ja que acompanyant a aquesta es pot oferir el col·laborador i/o el material necessari per a resoldre les necessitats de les empreses.

Més enllà de les xifres quantificables, un intangible molt valorable és el fet de que gràcies a l’activitat de BLOOM, en certs casos, les empreses han emprés projectes o bé més ambiciosos, o bé en col·laboració amb d’altres empreses mitjançant la mediació de BLOOM o bé projectes que abans no haguessin fet sense l’existència de BLOOM (i ha vegades, combinacions d’algunes o totes les anteriors). I és precisament aquest fet el que més pot potenciar el creixement del teixit empresarial del territori.

Sí el 2012, ha estat l’any del naixement de BLOOM, el 2013 ha d’ésser l’any de la seva consolidació.

Seminaris de creativitat i innovació

El projecte “Seminaris de creativitat per a la innovació” ha tingut com a principal objectiu treballar i desenvolupar, des d’una perspectiva pràctica, el potencial per a la creativitat i la innovació a partir de la capacitat de les persones en aquests camps per afavorir la generació d’idees innovadores tant a empreses consolidades com a persones amb voluntat d’emprendre un projecte empresarial propi.

El projecte s’ha materialitzat en l’execució de 3 seminaris al llarg del 2012:

- Primer seminari: dies 30 i 31 de maig. Adreçat a persones emprenedores amb una idea de negoci o amb una empresa en funcionament de menys de tres anys d’antiguitat. El seminari, de 16 hores de durada, va tenir 25 participants, entre els quals també hi va haver personal tècnic municipal, que van poder aprendre tècniques i estratègies per potenciar la creativitat i la innovació des de la vessant empresarial. La valoració global del seminari per part de les persones participants ha estat de 9,25 sobre 10.
- Segon seminari: dies 14 i 15 de juliol. En aquesta ocasió, adreçat a empreses, empresaris i empresàries. El seminari, de 16 hores de durada, va estar més enfocat a la innovació en productes i processos dins d’empreses consolidades. Van participar-hi 19 empreses que van valorar el seminari amb un 9,5 sobre 10.
- Tercer seminari: dies 14 i 15 de novembre. Adreçat a un grup mixt format per persones emprenedores i empresaris i empresàries. Van participar-hi 22 persones que varen valorar el seminari amb un 9,5 sobre 10.

Col·laboracions i convenis amb tercers

YUZZ Girona

AENTEG va portar a Girona la iniciativa YUZZ de la Fundació Banesto el 2011. D'aleshores ençà, l'Ajuntament de Girona col·labora en la iniciativa. YUZZ és un concurs de talent per a joves amb idees de base tecnològica. L'any 2012 hi varen participar 19 joves amb 17 projectes, els quals durant 7 mesos han treballat de forma presencial i telemàtica les seves idees de negoci. El guanyador de l'edició 2012 ha estat Jonathan Garcia, amb el projecte Megafounder.

Conveni de col·laboració amb CINC

L'Ajuntament de Girona i CINC han signat un conveni de col·laboració en el marc de la iniciativa "1DIA1EMPRESA" de CINC. Fruit d'aquesta col·laboració, el servei Girona Emprèn derivarà projectes d'empresa viables de societats limitades amb caràcter innovador i/o diferencials per tal que es puguin acollir a la iniciativa i gaudir de la constitució de la societat limitada a cost zero i amb assessorament gratuït durant sis mesos.

Conveni de col·laboració amb Microbank

L'Ajuntament de Girona i Microbank han signat un conveni de col·laboració per derivar projectes d'autoocupació amb viabilitat del servei Girona Emprèn a la línia de microcrèdits socials. Els microcrèdits s'atorguen per un import màxim de 25.000 € (amb un límit del 95% de la inversió) amb un termini d'amortització de 5 anys i a un tipus fix del 8,25%.

Conveni de col·laboració amb ESADE

En el marc del conveni de col·laboració signat entre l'Ajuntament de Girona i ESADE, ambdues entitats han col·laborat en la III edició del Fòrum d'oportunitats tecnològiques del Parc Científic i Tecnològic de la Universitat de Girona. Els darrers mesos de l'any 2012, han col·laborat dins del Comitè organitzador.

Conveni de col·laboració amb la Universitat de Girona

L'Ajuntament de Girona i la Universitat de Girona han signat un conveni de col·laboració per tal de millorar la coordinació, atenció i gestió dels projectes atesos des de les oficines del servei Girona Emprèn (Ajuntament) i la Unitat de Valorització integrada en l'Oficina d'Investigació i Transferència Tecnològica (Universitat), com a eina de sensibilització, foment i col·laboració en el camp de l'emprenedoria.

2.4. Oficina Municipal d'Informació al Consumidor (OMIC)

L'any 2012 s'han atès un total de 6.419 consultes, 3.764 de presencials, 2.099 de telefòniques i 556 via telemàtica, i s'han presentat un total de 875 reclamacions. D'aquests 875 expedients de reclamació/denúncia, 603 s'han tramitat amb mediació prèvia per part dels nostres serveis: 230 d'ells amb resultats satisfactoris (reparació/substitució de l'objecte reclamat o indemnització econòmica), 65 en els quals s'ha aconseguit un acord parcial entre les parts, 237 en els quals no ha prosperat la

nostra mediació i 71 en què ambdues parts han acceptat dirimir el conflicte via arbitral. Estan en tràmit un total de 12 expedients: 9 en via de mediació i 3 pendents d'acceptació per part dels usuaris de la via arbitral.

S'han tramitat 27 expedients com a queixa, perquè no s'han constituït els fets exposats com a objecte de mediació ni s'ha apreciat infracció administrativa, i 94 han estat arxivats, perquè no s'ha pogut identificar o localitzar l'empresa reclamada o bé perquè els fets exposats no corresponen a matèria de consum ni competència de l'administració pública, o per manca de documentació acreditativa de la reclamació.

Per raó de competència material o territorial s'han traslladat 139 expedients als organismes públics corresponents (117 al Centre Europeu del Consumidor i diverses OCIC i OMIC), amb un augment del 18% respecte a l'exercici anterior, i 22 a l'Agència Catalana del Consum com a denúncies en apreciar-se presumpta infracció administrativa tipificada en el Codi de Consum de Catalunya.

Les consultes han disminuït en un 27% respecte a l'any anterior (un 34% menys de consultes telefòniques, un 11% menys de personals i un lleuger augment del 8% en les consultes via telemàtica), mentre que hi ha hagut un augment del 3% en els expedients de mediació. Són dades significatives l'augment del 144% de denúncies, del 54% de sol·licituds d'arbitratge i del 62% de queixes presentades.

Les problemàtiques més destacades de l'any 2012 han estat, en relació amb el consum i els consumidors i usuaris de Girona, la fallida de l'empresa d'aviació Spanair al gener, l'avaría a la xarxa general de distribució de gas natural al febrer i tot l'any les participacions preferents, deute subordinat i altres productes financers de risc. També l'any 2012 es va començar la substitució de comptadors d'electricitat analògics per digitals.

Quant a sectors, el més reclamat ha estat el de serveis postals i comunicacions electròniques, amb 404 reclamacions; els serveis d'energia i aigua, amb 176 reclamacions; béns de consum/productes, amb 116 reclamacions; serveis financers, amb 37 reclamacions; serveis d'oci, amb 35 reclamacions; serveis de transport, amb 30 reclamacions; serveis generals de consum, amb 9 reclamacions; serveis educatius, amb 8 reclamacions; serveis sanitaris, amb 4 reclamacions, i 56 més (29 corresponen a reclamacions contra empreses de cobrament de deutes).

Detall de les reclamacions presentades agrupades per sectors i subsectors

Sector	Núm.	Subsector	Núm.
Béns consum/productes	117	Articles vestir/calçat	17
		Mobles i accessoris	12
		Electrònica/electrodomèstics	55
		Automoció	21
		Animals domèstics	4
		Comerç electrònic	8
		Serveis generals consum	45
		Tèxtil / neteja i reparació	4
		Banca / assegurances	37
Serveis postals i comunicacions	404	Telefonia fixa	46
		Telefonia mòbil	192
		Internet	122
		Tarificació addicional	44
Serveis de transport	30	Transport / aviació	25
		Transport / ferrocarril	3
		Transport / bus	1
		Transport / marítim	1
Serveis d'oci	35	Restauració / hostaleria	17
		Agències de viatge	11
		Oci	7
Energia i aigua	176	Subministrament electricitat	71
		Gas	90
		Aigua	10
		Carburants	5
Salut	4	Productes sanitaris	4
Educació	8	Centres docents	8
Altres	56	Diversos	27
		Empreses cobrament deutes	29
Total	875		875

2.5. Dinamització del Territori

Dinamització al Territori és una secció de l'Àrea de Promoció i Ocupació i té com a objectiu emprendre accions per dinamitzar la vida cultural i la cohesió social de la ciutat. Les seves activitats se centren a dinamitzar la vida als diferents barris i sectors de la ciutat, que tot sovint són oblidats, amb diferents activitats com poden ser les festes de carnestoltes, les festes majors de barri, les festes de primavera, les activitats durant la campanya de Nadal i l'organització de les Fires de Sant Narcís, la festa major de la ciutat - és quan Girona rep una major afluència de visitants i durant els deu dies que dura la festa s'organitzen tot un seguit d'activitats culturals, tant als espais tradicionals com a diferents barris per fer de les Fires les festes de tota la ciutat.

A banda d'això, també se centra a programar accions culturals per donar suport a altres activitats que es fan a la ciutat, com ara Girona 10.

Activitats:

- Carnaval
- Festes majors de barris
- Setges napoleònics
- Fires de Sant Narcís
- Campanya de Nadal
- Circ
- Festes de primavera

2.5.1. Carnaval

L'any 2012 es van celebrar les festes de carnaval següents: sector esquerre del Ter, Sector Est, Sant Narcís, Santa Eugènia, Montilivi, Pla de Palau, Montjuïc, Pont Major, Vista Alegre.

2.5.2. Festes majors de barris

A la ciutat de Girona es van celebrar, l'any 2012, 22 festes majors de barris o sectors. Va ser la mateixa quantitat que es van celebrar l'any 2011 i la despesa d'aquestes festes majors es va reduir mínimament, ja que a totes les entitats se'ls va aplicar una reducció del 10%, a causa de la situació econòmica actual i per tal de contenir la despesa. La subvenció que reben les diferents associacions de veïns que organitzen les festes majors de barri ve marcada com a resultat de l'aplicació d'uns barems, que es basen principalment en la durada de la festa, el nombre d'activitats i el públic destinatari.

2.5.3. Setges napoleònics

L'any 2008 es va celebrar al Parc de la Devesa la primera edició de la festa Reviu la Història, coincidint amb el segon centenari dels setges de Girona (1808-1809) dins del marc de la Guerra del Francès.

Les tres primeres edicions es van celebrar al Parc de la Devesa de Girona i van suposar un notable èxit de públic. A l'edició del 2011 es va decidir fer un canvi de plantejament i portar la festa als carrers del centre per acostar la festa a la ciutat, així com reforçar la vessant més històrica amb la recreació de la batalla pròpiament dita, model que s'ha repetit l'any 2012.

Així doncs, la V Festa "Reviu la història dels setges napoleònics" es va centrar principalment en la vessant històrica, que va incloure desfilades de les diferents unitats per la ciutat i les pròpies recreacions (centrades sobretot als carrers del Barri Vell). Com a novetat de la darrera edició, cal destacar que alguns dels grups de recreació provenien de fora de l'Estat, en concret de França, d'Àustria i d'Irlanda.

Un dels objectius d'aquest canvi d'emplaçament és acostar la festa a la ciutat i aconseguir així que molta gent es trobi la festa tot passejant pels carrers de la ciutat, i no hagi de desplaçar-se expressament al Parc de la Devesa, ja que és un punt que queda lluny del centre i no és un lloc de pas. Per altra banda, desplaçant la festa al centre s'incrementen els avantatges per al comerç i l'hostaleria, ja que aquests s'aprofiten dels fluxos de visitants que arriben de fora, tant pel que fa les vendes en comerços com en els serveis de restauració.

2.5.4. Fires de Sant Narcís

L'any 2012 les Fires de Sant Narcís es van celebrar del 26 d'octubre al 4 de novembre. Els actes que es van organitzar des de l'Àrea es divideixen en tres eixos principals: per una banda els concerts de la Copa, per altra els actes tradicionals -és a dir, correfoc, diada castellera i trobada gegantera- i per últim els espectacles per a tot públic, ja siguin els que se celebraven al Centre Cultural La Mercè, la trobada d'animadors infantils o els actes organitzats al carrer.

Com a novetat per l'edició de l'any 2012 l'Ajuntament va iniciar un procés participatiu amb l'objectiu de copsar l'opinió de la ciutadania sobre les festes per plantejar canvis en el model de Fires. Es va realitzar un qüestionari tant a través del web municipal com a peu de carrer on es demanava l'opinió sobre diferents aspectes com els actes, horaris i altres aspectes com la mobilitat, l'accessibilitat, etc, alhora que es demanava que es fessin noves propostes de cares a la programació. Un cop acabat aquest procés es va mirar de tenir en compte les diferents demandes a l'hora de fer la programació i d'aplicar mesures per esmenar els problemes i incomoditats que poguessin afectar a la ciutadania com per exemple reforçar la freqüència de pas dels autobusos i així encoratjar a la ciutadania a fer servir el transport públic alhora que es millora la mobilitat en uns dies amb una gran afluència de visitants a la ciutat.

Entre les novetats de l'any 2012 destaca la ferma aposta per augmentar l'oferta cultural adreçada a diferents segments de la població i especialment pel que fa a la música en directe, que va resultar en la instal·lació de dos escenaris més a banda del que s'instal·la cada any al Passeig de La Copa; un a la plaça Sant Feliu, on es va poder gaudir de propostes de cançó d'autor, jazz i conjunts locals emergents, així com la Bateria de Girona, i l'altre l'envelat situat a la plaça Miquel de Palol on hi van haver-hi propostes ballables, dels quals destaquen les actuacions de La Principal de la Bisbal i l'Orquestra Meravella. A més a més es va engegar La Copeta, és a dir, concerts adreçats al públic infantil que es van celebrar a l'escenari de La Copa, però en horari matutí (a les 12 del migdia) i que van tenir una gran acollida.

A més de l'oferta musical, el 2012 es van afegir a la programació de Fires noves activitats que tenien com a objectiu fomentar, a banda d'augmentar l'oferta lúdico-festiva, la participació ciutadana i poder arribar als barris més allunyats del centre perquè aquests es puguin sentir participants de la festa de la ciutat. Alguns d'aquests actes van ser:

- I campionat de botifarra Ciutat de Girona (Plaça Miquel de Palol)

- I baixada d'andròmines del segle XXI pel riu Onyar (Riu Onyar, des de plaça Catalunya fins la plaça Sant Feliu)
- Exhibició d'esports populars i tradicionals catalans (Parc del Migdia)
- El dia rodó, que consistia en una passejada amb vehicles de rodes de tracció no mecànica (La sortida va ser a Can Ninetes, al barri de Santa Eugènia, i el final a la plaça Constitució, on va acabar amb una actuació de teatre ce carrer a càrrec del professor Karoli, L'home Roda)
- Dia esportiu; exhibicions de diferents esports com rugbi, bàsquet o bàl·li (Parc de les Ribes del Ter)

En total al llarg de les Fires es van organitzar uns 200 actes.

Les Fires de Sant Narcís 2012 també han estat unes "fires solidàries":

- Enfira'ts. La Comissió de La Copa ha lliurat al Banc dels Aliments els productes adquirits amb els diners recaptats durant la campanya solidària que s'ha fet a les barraques de La Copa durant les Fires de Sant Narcís 2012. La quantitat recaptada va ser de 23.000 euros i es va generar gràcies a la campanya organitzada conjuntament per la Comissió de La Copa i l'Associació Girona Avança. La campanya ha comptat també amb el suport de totes les entitats presents a La Copa i ha suposat augmentar mig euro el preu dels gots utilitzats a les barraques, diners bescanviats per productes que el 30 de novembre s'han entregat al Banc dels Aliments.
- Girona, Fires amb cor. L'Ajuntament de Girona i Càritas va establir un acord de col·laboració per fer que les Fires de Girona siguin també un espai de solidaritat. L'Ajuntament de Girona ha donat suport a les diferents activitats de Càritas englobades en la campanya "Girona, Fires amb Cor": stand de Càritas a la Fira de Mostres, polseres amb el lema "Girona, Fires amb cor" o amb la construcció d'un gran cor a les escales de la Catedral amb persones, com a símbol i compromís de la solidaritat dels gironins i gironines.
- Fires a 1 €. A partir d'un acord obtingut per l'Ajuntament de Girona amb els firaires el dijous 3 de novembre les atraccions van passar a valdre un sol euro, acord que també fa fer seu el Circ Raluy, d'aquesta manera es va obtenir una tarda econòmica per a totes les famílies de Girona.

2.5.5. Campanya de Nadal

La campanya de Nadal se centra en dos gran eixos: les activitats organitzades al barris i el Lleuresport-Parc Infantil de Girona.

Com a novetat en l'edició d'aquest any cal destacar-ne dues: per una banda que tant les cagades del Tió que es feien als barris com la que es feia al centre de la ciutat s'han substituït per tallers a diferents sectors de la ciutat per dinamitzar-ne la vida social i el sector comercial; així doncs, l'únic acte que es va fer al voltant del Tió va ser el que es coorganitza amb Òmnium cultural i que consisteix a fer tallers de tions i un espectacle d'animació infantil, un acte que compta amb una gran assistència de públic i que suposa el tret de sortida de la campanya de Nadal. Com a novetat, cal destacar que aquest any es va celebrar a la plaça Salvador Espriu. Com l'any passat, va haver-hi un circ de la companyia Los Galindos, que va estar instal·lat a la plaça de Santa Susanna del 22 de desembre al 4 de gener. I es va seguir fent cantades de nades a carrers de corals de la ciutat en diferents espais.

Pel que fa al Lleuresport, s'ha continuat en la mateixa línia que es va engegar l'any 2008 . Tant per part del GEiEG com de l'Ajuntament la valoració és molt positiva, ja que l'assistència de públic va en augment any rere any.

Per últim, cal esmentar que l'Àrea s'encarrega de tota la tasca de coordinació de la cavalcada de reis i de la comunicació entre les diferents àrees de l'Ajuntament que hi estan implicades, així com amb els mateixos organitzadors de la cavalcada. Val a dir que en aquest cas la valoració feta tant per part de l'Ajuntament com dels organitzadors és molt positiva, ja que no s'ha produït cap incidència i l'assistència de públic ha estat més nombrosa que mai.

2.5.6. Circ

Durant les Fires de Sant Narcís s'ha instal·lat el Circ Raluy que ha presentat el seu darrer espectacle; a causa de la bona rebuda va prorrogar la seva estada una setmana més, és a dir, que van estar instal·lats a la plaça Assemblea de Catalunya del 26 d'octubre a l'11 de novembre.

Cal destacar també la presència de la companyia Los Galindos, amb la seva vela de circ, situada a la plaça de Santa Susanna de Mercadal durant el període de Nadal, on van representar el seu espectacle "Circ de Nadal al Mercadal" del 22 de desembre al 4 de gener.

2.5.7. Festes de primavera

Des de l'any 2010, l'Ajuntament de Girona, a través de la secció de Dinamització al Territori organitza aquesta festa juntament amb l'Associació de Comerciants. Com que el Tarlà era una figura que sobretot feia acrobàcies es va decidir fer unes festes amb actes de circ de carrer, per lligar així l'esperit del Tarlà i el Projecte de ciutats amigues del circ. El resultat no podia ser més positiu, ja que els diferents indrets on es van programar espectacles i tallers hi va haver una nombrosa assistència de públic i els comerciants van constatar un augment de les visites i les compres als comerços. Un dels punts positius és que es va poder constatar que gran part del públic era gent vinguda de fora. Per això, la idea és continuar tirant aquest projecte endavant per intentar aconseguir que s'acabi convertint en unes festes de referència, com podria ser la fira del circ de la Bisbal o la de Vilanova.

3. Turisme i Comerç

3.1. Turisme

3.1.1. Informació turística

Remodelació de l'Oficina Municipal de Turisme

L'any 2012, l'Ajuntament de Girona ha remodelat l'Oficina Municipal de Turisme ubicada a la Rambla de la Llibertat. El projecte de reforma s'ha realitzat amb l'objectiu de modernitzar les instal·lacions de l'Oficina de Turisme per tal d'integrar-la a la Xarxa d'Oficines de Turisme de Catalunya, com a oficina de segona categoria, i millorar el servei d'atenció i informació als turistes que visiten la ciutat de Girona.

Durant el període d'obres – comprès entre els mesos de juny i setembre - el servei d'atenció al visitant s'ha realitzat des d'un punt d'informació turística ubicat al pati interior de l'Ajuntament de Girona.

La nova Oficina de Turisme, que es va inaugurar el 3 d'octubre, compta amb l'espai pròpiament d'informació al visitant i un espai expositiu gestionat pel Bòlit. Es preveu que l'equipament es doti amb elements de noves tecnologies de la informació, per tal de convertir el servei d'atenció turística de la ciutat en un referent en noves tecnologies aplicades al turisme.

Balanç temporada turística. Estadístiques

A continuació es detallen les dades estadístiques de l'Oficina Municipal de Turisme.

Consultes i visitants mensuals

Mesos	Consultes	Visitants*
Gener	1.370	2.740
Febrer	1.115	2.230
Març	1.483	2.966
Abril	2.924	5.848
Maig	1.781	3.562
Juny	1.847	3.694
Juliol	5.136	10.272
Agost	6.988	13.976
Setembre	4.735	9.470
Octubre	3.120	6.240
Novembre	2.281	4.562
Desembre	2.194	4.388
Total	34.974	69.948

* Per fer un càlcul aproximat dels visitants atesos a l'Oficina de Turisme es multiplica el nombre de consultes per dos.

Consultes i visitants Girona Temps de Flors

Oficina Turisme	Consultes	Visitants
Temps de flors (del 12 al 20 maig)	5.811	11.622

Consultes i visitants estiu

Mesos	Consultes	Visitants
Juny	1.847	3.694
Juliol	5.136	10.272
Agost	6.988	13.976
Setembre	4.735	9.470
Total	18.706	37.412

Valoració del tipus de consultes ateses

D'entre la diferent tipologia de consultes que han fet els visitants que s'han adreçat a l'Oficina Municipal de Turisme, destaquen en primer lloc les consultes relacionades amb el Barri Vell de la ciutat (48,4%), seguit dels museus (13,2%), dels carrers (6,7%), del barri jueu (6,2%), de la gastronomia (5,2%) i del comerç (5,1%).

Procedència de les consultes

País	Núm. consultes	%
Espanya	17.107	48,9
França	4.976	14,2
Alemanya	1.449	4,1
Regne Unit	1.972	5,6
Itàlia	850	2,4
Bèlgica	685	2,0
Països Baixos	1.852	5,3
Suïssa	114	0,3
Noruega	53	0,2
Suècia	200	0,6
Dinamarca	131	0,4
Finlàndia	51	0,2

Islàndia	8	0,0
Resta d'Europa	2.415	6,9
Estats Units d'Amèrica	867	2,5
Canadà	263	0,8
Resta d'Amèrica	970	2,8
Índia	16	0,1
Xina	54	0,2
Japó	121	0,4
Resta d'Àsia i Oceania	779	2,2
Àfrica	41	0,1
Total	34.974	100%

Per nacionalitats, el gruix més important de les consultes provenen dels visitants d'Espanya (48,9%), seguit de França (14,2%), resta d'Europa (6,9%), Regne Unit (5,6%), Països Baixos (5,3%) i Alemanya (4,1%).

Distribució de les consultes segons procedència

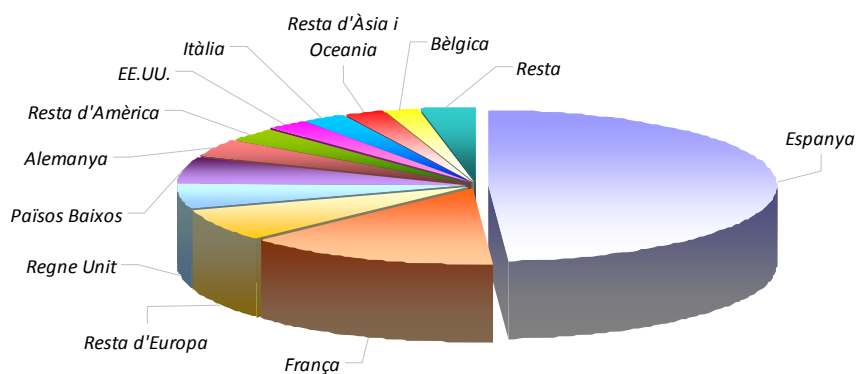

Si desglossem les dades de les consultes procedents de l'estat Espanyol, s'observa que els visitants catalans són els que han fet el major nombre de consultes (57,7%), seguits dels de Madrid (9,0%), dels de la Comunitat Valenciana (5,2%), del País Basc (4,7%) i Andalusia (3,7%).

3.1.2. Serveis turístics

Esdeveniments turístics 2012

14-15 de gener: Girona 10

L'Associació d'Hostaleria de Girona, amb la col·laboració de l'Ajuntament de Girona i el Patronat de Turisme Costa Brava, van crear al 2012 un original projecte que condensa el doble propòsit de promocionar la ciutat i adaptar-se al nou context econòmic. Es tracta de Girona 10, una iniciativa que ofereix 1.000 places d'hotels i 10.000 menús gastronòmics al preu simbòlic de 10€ per persona, complementada amb ofertes a comerços, jornada de portes obertes als museus de la ciutat, visites guiades, tastos al Mercat del Lleó, gratuïtat en els busos urbans, entre d'altres promocions.

El sector privat de la ciutat, amb el suport de les institucions públiques van decidir emprendre aquest projecte aprofitant en un moment en el que, juntament amb la Costa Brava, Girona va estar escollida tant per la revista National Geographic (edició Estats Units) com per la guia de viatges Frommers, com una de les millors destinacions per a viatjar durant el 2012.

La col·laboració de la Regidoria de Turisme i Comerç en la campanya es concreta en:

- Suport en l'acte de presentació a premsa i autoritats
- Difusió de la campanya amb anuncis en premsa
- Ampliació dels horaris d'obertura de l'Oficina Municipal de Turisme durant el cap de setmana del 14 i 15 de gener
- Contractació d'actuacions musicals al carrer per complementar l'oferta d'activitats de la campanya
- Coordinació amb l'àrea de Mobilitat per a la gratuïtat dels busos urbans
- Coordinació amb l'àrea de Cultura per a la jornada de portes obertes als equipaments culturals
- Coordinació, junt amb el Patronat de Turisme i l'Associació d'Hostaleria Girona i Radial, del blog trip organitzat en motiu del Girona 10 (visita guiada, gestió de gratuïtats als museus i monuments, àpats i allotjaments per als participants...)
- Elaboració d'un document explicatiu de la campanya per a distribuir-lo entre el teixit turístic de la ciutat (ofícines de turisme, hotels, restaurants, museus, monuments, etc)
- Difusió de la campanya a través de les xarxes socials, web de turisme i newsletter
- Suport tècnic a l'Associació d'Hostaleria per al desenvolupament de la campanya: per a l'elaboració del material promocional, distribució dels vals de descompte pels comerços des de l'Oficina Municipal de Turisme, reforç en la comunicació...

La campanya va assolir un èxit rotund, que va quedar reflectit en les persones que s'hi van adherir i en el ressò que va tenir en els mitjans de comunicació nacional. A continuació es detallen algunes dades estadístiques de la campanya.

Total de visitants Oficina de Turisme de la Rambla

Consultes	Dissabte 14	Diumenge 15	Cap de setmana
Total consultes	586	346	932
Persones aproximades *	1172	692	1864

*Per tenir una aproximació de les persones que van passar per l'Oficina de turisme durant el cap de setmana, atès que només es comptabilitzen les consultes, es multipliquen per dos el nombre de consultes.

Consultes	Dissabte 7	Diumenge 8	Cap de setmana
Total consultes	61	16	77
Persones aproximades *	122	32	154

Comparant les dades dels dos caps de setmana s'observa un increment espectacular en el nombre de consultes realitzades durant els dies de la campanya Girona 10 (14 i 15 de gener). El nombre de consultes es va multiplicar per 12 respecte el cap de setmana anterior.

Visitants als museus i monuments (portes obertes dissabte i diumenge)

Museus	Dissabte 14	Diumenge 15	Cap de setmana
Banys Àrabs	674	961	1635
Catedral	943	824	1767
Museu Cinema	644	331	975
Museu Jueus	398	161	559
Museu història	553	672	1225
Museu Art	-	-	830
Museu arqueologia	280	387	667
Total	3.492	3.336	6.828

Museus	Dissabte 7	Diumenge 8	Cap de setmana
Banys Àrabs	121	106	227
Catedral	-	-	-
Museu del Cinema	95	33	128
Museu dels Jueus	-	-	-
Museu d'Història	34	17	51
Museu d'Art	74	81	125
Museu d'Arqueologia	33	21	54
Total	283	177	460

Les dades demostren que es va produir un increment espectacular en el nombre de visitants que van passar pels museus i monuments de la ciutat. Per exemple, el Museu del Cinema va passar de 128 visitants durant el cap de setmana del 7 i 8 de gener a 975 durant el cap de setmana del Girona 10, o els Banys Àrabs, que van passar de 227 visitants a 1635.

27-28 de gener: Street Marketing

L'Street Marketing o Marketing de Guerrilla és una tècnica publicitària que utilitza el carrer i conviu amb el paisatge urbà de tal manera que el públic se'l troba d'una manera inesperada i impactant. En el marc del festival Street Marketing de Girona es van organitzar conferències obertes amb ponents de renom relacionats amb el món publicitari i un concurs d'Street Marketing que va tenir com a eix comú la publicitat de guerrilla.

La col·laboració de la Regidoria de Turisme i Comerç en aquest esdeveniment es concreta en:

- Aportació econòmica de 2.000€ per al seu desenvolupament
- Difusió a través de les xarxes socials, web de turisme i newsletter

Febrer: Fòrum Gastronòmic

El Fòrum Gastronòmic es celebra amb caràcter biennal a la ciutat de Girona. Es tracta d'un congrés gastronòmic de prestigi internacional que aglutina fira, demostracions i activitats multidisciplinàries per als professionals i els amants de la cuina. El Fòrum Gastronòmic ha impulsat el posicionament de Girona i el conjunt del territori com un referent gastronòmic a nivell internacional.

L'any 2012, aquest congrés va tenir lloc a Santiago de Compostela, concretament del 26 al 28 de febrer. La Regidoria de Turisme i Comerç va ser present en aquest esdeveniment amb un estand promocional de la ciutat.

3-30 de març de 2012: Exposició 150 anys de l'arribada del ferrocarril

En motiu del 150è aniversari de l'arribada del Ferrocarril, la ciutat va acollir un programa d'activitats relacionades amb el món del ferrocarril: exposicions, esmorzars ferroviaris, conferències...

L'aportació de la regidoria de Turisme i Comerç en aquest esdeveniment es concreta en:

- Elaboració d'un fulletó promocional del programa d'activitats

- Elaboració d'un cartell promocional de l'esdeveniment
- Coordinació amb l'Associació d'Hostaleria Girona i Radial dels esmorzars ferroviaris
- Difusió a través de les xarxes socials, web de turisme i newsletter

14 d'abril: Girona al cupó de la loteria

La Sociedad Estatal de Loterías y Apuestas del Estado va celebrar el sorteig d'aquell dia a Girona. Aquest sorteig va ser especial a favor de l'Associació espanyola de la lluita contra el càncer.

La col·laboració de la regidoria de Turisme i Comerç en aquesta actuació es basa en:

- Cessió gratuïta de la imatge de la ciutat per a ser incorporada en els cupons de sorteig
- Cessió gratuïta de imatges de la ciutat per als suports publicitaris del sorteig
- Difusió a través de les xarxes socials, web de turisme i newsletter

5 de maig: Intermón Oxfam Trailwalker

Cursa solidària al llarg de la Via Verda gironina (Itinerari: Olot – Girona - Sant Feliu de Guíxols) amb l'objectiu d'aconseguir donatius per a projectes d'Intermón Oxfam.

L'actuació de la regidoria de Turisme i Comerç en aquesta acció es concreta en:

- Coordinació local del punt de control de la ciutat de Girona (Fontajau)
- Captació de voluntaris
- Aportació econòmica de 1.000 € per al desenvolupament de l'activitat
- Difusió a través de les xarxes socials, web de turisme i newsletter

Del 15 de març al 20 de maig: Campanya pels allotjaments de Girona. Oferta especial 3X2

Campanya promocional per potenciar i recolzar l'activitat turística com a sector estratègic de l'economia gironina, atraient el públic específic del producte "escapades" de l'àmbit de la Catalunya Nord i de l'àrea de proximitat a Girona, generant un flux de visitants cap la ciutat de Girona. Per desenvolupar aquesta acció, va ser clau la complicitat i participació del gremi d'hostaleria, que des del primer moment va col·laborar amb els seus recursos en la campanya i va donar suport en tot el procés de planificació, creació de producte, comunicació i comercialització.

L'actuació de la regidoria de Turisme i Comerç en aquesta acció es concreta en:

- Sol·licitud de subvenció per al desenvolupament de la campanya al Servei d'Ocupació de Catalunya de la Generalitat de Catalunya i justificació de la mateixa
- Definició de la campanya
- Coordinació amb el sector privat per a concretar el contingut de la campanya
- Contractació de publicitat

12-20 de maig: Girona, Temps de Flors

Girona, Temps de Flors s'ha convertit en un dels esdeveniments de caràcter anual més importants de la ciutat i possiblement el de major impacte a nivell turístic i econòmic. Després de 57 edicions s'ha transformat en un referent nacional i internacional en aquest tipus de manifestació expositiva i creativa efímera. Aquest any ha estat reconeguda per la prestigiosa revista National Geographic Traveller com un dels millors esdeveniments del món el 2012.

En aquesta edició s'ha produït un lleuger increment dels espais d'exposició que s'expandeixen més enllà del centre històric:

- Els patis passen de 82 de l'any 2011 a 85 i s'ha donat un procés de renovació amb patis que han deixat de ser visitables i altres que s'han incorporat de nou.
- Les exposicions florals passen de 27 a 32. Es reincorpora el refugi antiaeri, l'església del Mercadal, la Torre de la Muralla i espais a la via pública com el carrer Bellaire, davant del Punt de Benvinguda o l'exterior de l'edifici de la Generalitat de Catalunya.
- Els jardins i paratges naturals mantenen un nombre d'espais expositius similar, quedant fora el Monestir de Sant Daniel per estar en procés de restauració.

La major part dels espais estan situats al Barri Vell tot i que amb la iniciativa Temps de Flors als barris altres zones de la ciutat emblemàtiques s'han sumat al circuit. La mostra incorpora aquest any 5 espais expositius al barri de Sant Narcís, tots ells a la via pública.

Durant les dates del festival, Girona ofereix altres activitats paral·leles per ampliar l'oferta turística:

- Coincidint amb el dia Internacional dels Museus i la Nit del Museus de portes obertes, el 19 de maig els monuments flors han estat oberts fins a les 24 hores.
- Girona "Nit de Compres". Coincidint amb la Nit dels Museus, s'ha impulsat la possibilitat de que tots els establiments comercials puguin obrir també fins les 24h. La iniciativa ha tingut un important èxit amb més de 100 comerços oberts.
- Juntament amb el Museu del Cinema s'ha ofert un taller de creació documental per a escoles sota el nom de "Girona. Flors de Cinema".
- A Capella Festival, entre el 12 i el 19 de maig, està organitzat per l'Associació Fringe amb el suport de l'Ajuntament de Girona i neix en el marc de Temps de Flors, donant un valor afegit. Part de la programació ha quedat integrada en el recorregut de la mostra, amb actuacions curtes i continuades que han donat dinamisme i fluïdesa. També cal destacar el taller de gospel realitzat el 19 de maig a l'Auditori de la Casa de Cultura.
- VIII Concurs d'aparadorisme i decoració interior. Concurs organitzat des de 205 per fomentar la participació dels comerços i establiments en l'esdeveniment de la mostra. El nombre de participants ha anat augmentat any a any arribant a 81 inscrits el 2012.
- Menús amb flors. Des del 12 fins al 22 de maig, 25 restaurants de l'Associació d'Hostaleria Girona i Radial han presentat menús on les flors són un ingredient dels plats. S'ha passat de 4 restaurants que van oferir aquests menús el 2011 a 25 el 2012.
- Campanya 3x2, estada de tres nits al preu de dues. Per incentivar l'ocupació hotelera durant els dies de la mostra.
- Trenet turístic. Per Temps de Flors s'ha disposat de 4 trenets turístics. L'habitual Gerió, un de reforç en el seu recorregut, un tercer que ha fet el recorregut fins al Monestir de Sant Daniel i un quart que ha anat des del centre al castell de Montjuïc passant per la Vall de Sant Daniel.

- Fira d'atraccions a La Copa, per a la població infantil, de l'11 al 20 de maig, celebrada per primer cop coincidint amb Temps de Flors amb un total de 35 parades i atraccions de caràcter divers.

A nivell promocional, s'han realitzat dues presentacions de la mostra, una a Girona i l'altra al Palau Robert de Barcelona, comptant en ambdós casos amb la participació del Cellar de Can Roca. També cal destacar que del 30 d'abril al 20 de maig, s'ha retolat el Trambaix de Barcelona anunciant l'esdeveniment.

L'impacte de Girona, Temps de Flors durant l'edició del 2012 ha estat molt important. S'han comptabilitzat, a través d'un treball dirigit per la UdG, prop de 200.000 visitants en 10 dies. El segment d'origen més important correspon a visitants catalans (61,4%), especialment barcelonins (36,5%). El 4,1% del públic prové de la resta d'Estat Espanyol i el 34,5% és estranger. El 92,1% dels visitants manifesten que volen repetir.

L'estudi d'impacte econòmic mostra que Girona, Temps de Flors ha generat un efecte sobre la producció de fins 8,5 milions d'euros, amb la generació directa d'entre 87 i 94 llocs de treball, i una despesa mitjana per visitant de 27,2 euros.

D'altra banda, quant a la valoració de la difusió en els mitjans de comunicació es pot dir que s'han generat 1.118 notícies distribuïdes en 120 mitjans de comunicació, arribant a una audiència mitjana de 11.741.879 usuaris únics i amb una valoració econòmica de 6.737.915 € (cost que tindria reservar els espais publicitaris que ocupen les notícies aparegudes).

8-10 de juny: 1a Trobada d'Autocaravanes

Aquest esdeveniment, que va tenir lloc a l'esplanada de l'aparcament del Pavelló Municipal de Girona-Fontajau, va reunir més de 220 autocaravanes amb l'objectiu de donar a conèixer i promoure aquesta modalitat de fer turisme. En la trobada hi van participar unes 600 persones provinents de tots els racons del país.

L'actuació de la regidoria de Turisme i Comerç en aquesta acció es concreta en:

- Coordinació amb l'organització a través de reunions tècniques
- Coordinació amb les àrees de l'Ajuntament implicades en el desenvolupament de l'esdeveniment (Mobilitat i Esports)
- Lliurament de material promocional per als participants
- Difusió a través de les xarxes socials, web de turisme i newsletter
- Elaboració d'un llistat de negocis de la zona per lliurar als participants
- Aportació econòmica de 500 € per al desenvolupament de la trobada

6-8 de juliol: 1r Interquilt. Saló Internacional de Patchwork i Art Tèxtil

La Fira de Girona va acollir aquest saló dedicat a totes les disciplines de l'art tèxtil i específicament al món del *patchwork*

L'actuació de la regidoria de Turisme i Comerç en aquesta acció es concreta en:

- Estand promocional de la ciutat a la Fira de Girona
- Difusió a través de les xarxes socials, web de turisme i newsletter

28 d'agost – 1 de setembre: FITAG

El Festival Internacional de Teatre Amateur de Girona (FITAG) s'ha anat consolidant any rere any en l'oferta d'arts escèniques de les comarques gironines i de la ciutat de Girona. Més enllà dels valors de la lliure expressió i la convivència de llengües i cultures a l'entorn del fet creatiu i artístic, cal valorar també l'impacte que produeix el FITAG en l'economia local. Els actors i les actrius que participen en aquest festival internacional són agents difusors de la identitat del país i del seu potencial turístic i cultural arreu del món.

L'actuació de la regidoria de Turisme i Comerç en aquesta acció es concreta en:

- Col·laboració amb l'organització cobrint part de les despeses d'allotjament dels participants en el Festival
- Creació de la cançó promocional del Festival
- Difusió a través de les xarxes socials, web de turisme i newsletter

21-23 de setembre: 5a Festa Reviu els Setges Napoleònics

A mitjan setembre es va cloure l'estiu napoleònic amb la festa de la Girona napoleònica, on en diferents espais del Barri Vell de Girona i del Parc de la Devesa es va poder gaudir de recreacions històriques, campament de les tropes defensores, activitats lúdiques i educatives per als infants i tota la família, mercat d'artesanía, demostracions d'oficis i visites guiades teatralitzades, organitzades per Girona 1809, Amics de la Girona Napoleònica i l'Ajuntament de Girona.

L'actuació de la regidoria de Turisme i Comerç en aquesta acció es concreta en:

- Gestió del material utilitzat per a la realització de la Festa, propietat de l'Ajuntament (vestuari, armes, tendes campanya, etc)
- Difusió a través de les xarxes socials, web de turisme i newsletter

12-13 d'octubre: 60è Rally Costa Brava

Els dies 12 i 13 d'octubre, la ciutat va acollir la 60ena edició del Rally Costa Brava. L'Ajuntament va apostar per acollir aquest esdeveniment per l'impacte econòmic que es va preveure que aquest suposaria per al teixit econòmic de la ciutat (hotels, restaurants, comerços, empreses de serveis, oci, etc)

L'actuació de la regidoria de Turisme i Comerç en aquesta acció es concreta en:

- Assistència a les reunions tècniques de coordinació amb l'organització
- Intermediació entre l'organització i l'Associació d'Hostaleria Girona i Radial per als àpats i els allotjaments dels participants
- Coordinació de l'obertura dels serveis públics propers al *village* (plaça Independència) i La Copa (base operativa del Rally)
- Difusió a través de les xarxes socials, web de turisme i newsletter

27 d'octubre a 1 de novembre: Fires de Sant Narcís

Girona expressa la seva vitalitat més genuïna renovant cada any una tradició que ve de lluny, que ens identifica com a col·lectivitat i que, al mateix temps, palesa el nostre esperit més hospitalari i cosmopolita als nombrosos visitants que se senten atrets pel magnetisme d'aquesta ciutat i per la gran diversitat d'actes de la seva Festa Major.

L'actuació de la regidoria de Turisme i Comerç en aquesta acció es concreta en:

- Estand promocional de la ciutat en el marc de la Fira de Mostres
- Venda de productes de marxandatge (samarretes) a l'Oficina Municipal de Turisme
- Difusió a través de les xarxes socials, web de turisme i newsletter

Turisme cultural

Les accions destacades del 2012 són:

- Participació en el Club de Turisme Cultural de l'Agència Catalana de Turisme
- Assistència el 20 d'abril al 3r Workshop Interclubs dins el Saló Internacional del Turisme a Catalunya 2012 (SITC) celebrat a Fira de Barcelona
- Aparició a publicacions: Mapa, guia i catàleg d'ofertes culturals de l'ACT (Agència Catalana de Turisme)
- Gestió tècnica per a l'elaboració d'una futura publicació de Turisme Accessible (amb MIFAS, ONCE i Fundació Elsa Integració)
- Acció promocional al centre comercial l'Illa Diagonal (Barcelona): Catalunya Experience (fira promocional amb ofertes exclusives)
- Xarxes socials mitjançant el Club de Turisme Cultural
- Nou gestor estadístic als equipaments culturals de la ciutat
- Falques de ràdio: propostes culturals per a tot l'any
- Assistència tècnica al Workshop Buy Catalunya: nou producte Casa Masó
- Girona a la Guia dels Camins de Sant Jaume de l'ACT
- Assistència a fires representats per l'ACT i/o el Patronat de Turisme Costa Brava:
 - World Travel Market (Londres): del 4 al 7 de novembre
 - Festival Heineken Jazzaldia (Donosti): del 24 al 28 de juliol
 - Village de Bordeaux (fira promocional de Catalunya a França): de l'11 al 13 de maig
- Participació en diferents viatges de familiarització: 5. Viatges de premsa: 9
- Actualització de les dades de Girona del web del Club de Turisme Cultural de l'ACT
- Escapada Escènica: l'Ajuntament de Girona i l'Associació d'Hostaleria de Girona i Radial impulsen una oferta promocional en col·laboració amb el Festival Temporada Alta. El paquet Escapada Escènica consisteix en:

- 2x1 en entrades a espectacles de Temporada Alta (oferta limitada)
- 15% descompte en el preu de l'allotjament + esmorzar sobre la millor tarifa disponible
- 10% descompte en el preu dels restaurants a la carta
- 50% de descompte en els Museus de Girona
- 2x1 en entrades per al Cinema Truffaut.
- V Festa Reviu els Setges Napoleònics de Girona: Els 21, 22 i 23 de setembre es va celebrar en diversos espais de la ciutat, del Barri Vell, Eixample i Castell de Montjuïc. Recreacions històriques, xerrades i activitats per a tota la família per conèixer la ciutat de Girona mitjançant la seva història.

Turisme gastronòmic

La gastronomia és un dels recursos turístics amb més potencialitat de Girona. En el marc d'aquest producte turístic:

- S'ha donat suport a les activitats que l'Associació d'Hostaleria Girona i Radial ha programat al llarg del 2012, com la Setmana Gastronòmica Gironina, la mostra de tapes Destapa't Girona, la Mostra de Cuina amb Flors, o el Rambleja i Tasta, entre d'altres.
- S'han portat a terme, amb el suport del *Grup Bons Fogons*, activitats de promoció i d'acompanyament per tal de donar projecció a la gastronomia de la ciutat en el marc de viatges de familiarització (fam trips), de viatges de premsa (press trips), etc..
- S'han programat, amb el suport de l'Associació de Comerciants del Mercat del Lleó, visites al mercat d'abastaments de la ciutat, en el marc de viatges de familiarització (fam trips) i de viatges de premsa (press trips) per tal de donar a conèixer els productes autòctons a agents de viatges, bloguers i periodistes, i fer-ne difusió.
- S'han realitzat activitats a l'aula gastronòmica amb l'objectiu de donar a conèixer el Mercat i els productes gastronòmics als prescriptors del sector turístic: organització de l'activitat "Compro i cuino" per als participants del congrés TBEX (setembre); degustació de productes locals en el marc del programa de familiarització d'agències d'incentiu de Xile i Argentina (novembre).

Turisme de compres

La ciutat gaudeix d'una oferta variada de models comercials que es complementen entre si: els nous formats (franquícies, grans superfícies especialitzades, etc.) i el comerç tradicional amb el valor afegit de fires i mercats regulars durant tot l'any.

Girona, a més d'acollir les compres diàries dels gironins i gironines, exerceix també una important atracció comercial sobre els habitants dels municipis del seu entorn, que es desplacen de manera habitual a la ciutat per comprar.

La seva condició de capital de demarcació fa que també rebi multitud de gent de fora d'aquest àmbit, fet que la converteix en un nucli amb una alta potencialitat de visites. El 62,7% de les persones atretes provenen de més de 50 Km de distància, amb una intenció clarament comercial, que es complementa amb una bona i diversificada oferta d'establiments, d'oci i de restauració.

Les dades indiquen que les consultes sobre el comerç i les compres ocupen el sisè lloc entre les que s'adrecen més habitualment als punts d'informació turística, amb un total de 2.855, només precedides

per les consultes sobre el centre històric, els museus, carrers, la Girona jueva i la gastronomia per aquest ordre.

La promoció del turisme de compres es concreta en:

- Manteniment de la ruta turística pels comerços amb encant desenvolupada amb els guies de l'Associació de Guies i consensuada amb l'Agrupació de Comerç Girona Centre Eix Comercial
- Promoció dels mercats: Mercat Municipal d'Abastaments, el mercat ambulant de la Devesa i les fires i mercats al carrer durant tot l'any
- Ser membre de la Xarxa de Mercats Sedentaris de la província de Girona
- Accions de dinamització per complementar els esdeveniments de la ciutat, com la botiga al carrer, concurs d'aparadors per Girona Temps de Flors, Fires de Sant Narcís, nit de compres, concurs Instagram de Nadal, etc.
- Acció de comerç dins la campanya "Vine aquest hivern a Girona 2011-2012", amb un "Passaport d'emocions"
- Campanyes de rebaixes comercials
- Campanya de Nadal i enllumenat ornamental
- Girona 10

La promoció i comunicació d'aquests productes s'ha desenvolupat segons el que s'especifica als apartats Eines de Promoció Turística (5.2.6) i Màrqueting Turístic (5.2.7).

Turisme de natura: Res'pir

El projecte RES'PIR, a desenvolupar entre els anys 2007-2013 i en el qual participa l'Ajuntament de Girona conjuntament amb els socis de la regió francesa de l'Arieja, té com a principal objectiu desenvolupar una oferta de turisme actiu i sostenible en un context de cooperació i d'intercanvi d'experiències entre espais transfronterers.

En el transcurs del 2012, les actuacions desenvolupades en el marc del RES'PIR han estat les següents:

- Acció 1. Desenvolupament d'un sistema de qualitat per al turisme actiu i de natura. L'objectiu d'aquesta actuació ha estat pactar i implementar, conjuntament amb els empresaris del sector, l'adopció d'un conjunt de compromisos comuns (servei i atenció al client, respecte a l'entorn i al medi ambient, etc.) que poguessin suposar un valor afegit als productes de turisme actiu i de natura a la ciutat. Concretament, durant el primer semestre del 2012 es van organitzar 3 taules de treball en què els empresaris locals van debatre i consensuar el marc general del procediment i una graella amb 110 paràmetres que constitueixen els estàndards de qualitat. Actualment s'està en procés d'implementar aquests criteris mitjançant la realització d'auditories.
- Acció 2. Formació professionalitzadora per al sector de turisme actiu i de natura. Paral·lelament a les taules de treball sobre qualitat, es va programar un cicle formatiu consistent en 4 formacions en temàtiques d'interès per al sector (Qualitat, creació de producte, màrqueting i webmarqueting i estratègia empresarial), amb un total de 20 hores.
- Acció 3. Experimentació transfronterera d'arranjament sostenible d'espais de turisme actiu i de natura. En el marc d'aquesta acció, durant l'any 2012 s'ha ampliat l'àrea de pícnic del Castell

de Sant Miquel i s'ha instal·lat nova senyalització direccional i informativa a l'itinerari de la pedra de Girona.

- Acció 4. Màrqueting i comercialització de l'oferta de turisme actiu i de natura. L'acció 4 té com a objectiu principal donar a conèixer l'oferta de turisme actiu i de natura de la ciutat de Girona, així com també els productes turístics vinculats als empresaris compromesos amb el sistema de qualitat. En aquest àmbit, durant l'any 2012 s'han editat dos fullets informatius disponibles a les oficines de turisme locals, un corresponent a 13 propostes d'activitats d'un dia a fer a la ciutat i un segon, realitzat conjuntament amb l'Arieja, que constitueix un catàleg on es presenten les empreses compromeses amb el sistema de qualitat d'ambdós territoris. Paral·lelament, es va desenvolupar un aplicatiu per a telèfon mòbil, Girona Rutes, que permet als usuaris escollir rutes naturals a la ciutat, oferint a més informació geolocalitzada sobre els principals punts d'interès de les rutes. En darrer lloc, el projecte Res'pir va tenir també un estand informatiu a la Fira de Girona, amb la presència d'empresaris dels sectors tant de la ciutat de Girona com de l'Arieja.

Turisme de negocis

Esdeveniments acollits a l'Auditori Palau de Congressos de Girona

Tipus d'esdeveniment	Nombre d'actes	Assistents (pax)	Ocupació (dies)
Congressos	12	6.710	44
Jornades	26	7.340	33
Convencions	3	1.175	3
Esdeveniments	13	9.000	19
Total	54	24.225	99

Congressos realitzats

- Congrés Societat Catalana Digestologia. 26-28 de gener. D'àmbit regional, amb celebració anual: 300 assistents i una durada de 3 dies.
- XXV Congrés Nacional d'OPC. 15-17 de febrer. D'àmbit nacional, amb 300 assistents. Acte anual on es reuneixen els Organitzadors de Congressos més importants del l'Estat Espanyol.
- Congrés Unió de Pagesos. 2-4 de març. D'àmbit regional, amb 1.000 assistents. Acte anual per debatre les polítiques agràries de Catalunya.
- Congrés SIGTE (Tecnologia de Sistemes d'Informació Geogràfica). 22-23 de març. D'àmbit nacional, amb 160 assistents. Acte anual del sector de la Tecnologia de Sistemes d'Informació Geogràfica.
- Congrés Testimonis Jehovà. 12-13 de maig. D'àmbit regional, amb període semestral: 1.000 assistents.
- XXV Congrés de la Societat Catalana de Cirurgia Ortopèdica i Traumatologia. 17-19 de maig. D'àmbit regional, amb 350 assistents.
- Congrés Anual Territorial del Partit Popular de Catalunya. 17 de juny. D'àmbit regional, amb 350 assistents.

- III Fòrum Impulsa. 29 de juny. D'àmbit internacional, amb 1.300 assistents. L'eix principal d'aquest congrés són els joves emprenedors.
- Congrés TBEX. 21-22 de setembre. Congrés on es van reunir 400 bloguers relacionats amb el món del turisme de diferents nacionalitats del món. D'àmbit internacional, amb 400 assistents.
- Congrés dels Joves Nacionalistes de Catalunya. 5-7 d'octubre. D'àmbit regional, amb 350 assistents.
- X Jornades Varés. 22-23 de novembre. Acte anual on el tema principal és la Imatge i Recerca. D'àmbit regional, amb 200 assistents.
- Congrés Testimonis de Jehovà. 29-30 de desembre. De caràcter semestral, àmbit regional, 1.000 assistents.

Activitat comercial

Visites comercials

- OPC Barcelona i Madrid
- Societats mèdiques Barcelona i Madrid
- Corporatiu Barcelona i Madrid
- Metges Girona i Barcelona (centres hospitalaris públics i privats)
- Deganats Universitat de Girona

Presentacions fetes

- Jornades dirigides als metges dels centres hospitalaris Hospital Dr. Trueta i Hospital Sta. Caterina, a les diferents OPC i organitzadors d'esdeveniments, de forma individualitzada, i a l'acadèmia de ciències mèdiques de Barcelona per captar els presidents de les societats mèdiques catalanes.

Fires especialitzades

- IV Congrés Nacional de Business Travel – IBTA (Fitur – Madrid)
- Fira Eventodays Madrid
- EIBTM – Barcelona

Fam Trips

- Col·laboradors: FT Destination Dialogue (14 de març); FT OET Argentins i Xilens (24 de novembre); FT Eibtm Kenes & Melià Girona (26 de novembre)
- Organitzadors: FT Viajes el Corte Inglés (28 de setembre)

Workshops

- I Workshop Intern dels Membres del Catalunya Convention Bureau (15 de març)
- Workshop Mice Place Europe a Lyon (10 i 11 de maig)

- Workshop a Londres (18 d'octubre)

Elaboració de candidatures per a l'organització de congressos

Durant l'any 2012 s'han presentat 33 candidatures per a la celebració de possibles congressos a la ciutat de Girona. Algunes de les candidatures han estat presentades amb la col·laboració del Palau de Congressos de Girona i del Girona Convention Bureau.

S'ha intentat buscar congressos de format mitjà, entre 200 i 600 assistents, que és el nombre de persones que creiem convenient per les característiques dels espais de què disposem.

S'ha creat un document de candidatura, i ja ha estat traduït a 4 idiomes: català, castellà, anglès i francès. Les candidatures presentades són les següents:

Candidatures per a l'any 2012 (10)

- Congrés de Projectes Transfronterers (amb la col·laboració de la Universitat de Girona)
- II Congrés Internacional de Recursos Humans
- Festival del Sol
- Congrés Unió de Pagesos
- Congrés SIGTE (21 al 23/03/12)
- XXIII Congrés de la Societat Catalanobalear de Cirurgia Oral i Maxil·lofacial
- Congrés provincial del Partit Popular
- Congrés TBEX12 (amb la col·laboració del Patronat de Turisme Costa Brava Girona)
- Congrés Joves Nacionalistes de Catalunya
- Congrés dels Testimonis de Jehovà

Candidatures per l'any 2013 (15)

- Congrés Nacional Infermeria Escolar
- SIGTE (7 i 8 de març)
- XII Congrés de l'Associació Catalana de Diabetis (14 i 15 de març)
- Congrés Testimonis de Jehovà (27 i 28 d'abril, 5 i 6 de gener)
- Congrés Nacional d'Infermeria en Cardiologia (8 i 9 de maig)
- I Congrés Greenfest (16 i 17 de maig)
- Congrés Societat Espanyola d'Angiologia (del 30 de maig a l'1 de juny)
- Congrés Càtedra Jurídica (1 de juny)
- IV Congrés UNIVEST (4 i 5 de juliol)
- Congrés SEG (18 de setembre)

- Cloenda Congrés Banc d'Aliments
- Congrés Ibèric de Primatologia
- Congrés Mèdic (Manners) (amb la col·laboració de la Universitat de Girona)
- Congrés d'Administradors de Finques (24 i 25 de maig)
- Congrés d'Infermeria en Angiologia (30 i 31 de maig)

Candidatures per a l'any 2014 (5)

- Congrés Internacional d'Arxivística (de l'11 al 15 d'octubre)
- Congrés de la Societat Espanyola de Diabetis
- 28th Annual Conference ESPKU
- Congrés SIGTE (3 de gener)
- Congrés mèdic junt amb el GCB

Candidatures per a l'any 2015 (2)

- Congrés SEPES (Societat Espanyola de Pròtesis Estomatològica – amb la col·laboració del Girona Convention Bureau)
- Symposium SER (2 i 3 d'octubre)

Candidatures per a l'any 2016 (1)

- Congrés Científic Internacional (amb la col·laboració d'Intgrup)

Les candidatures presentades són per a congressos d'un mínim de 2 dies de durada. Interessa captar actes de més d'un dia de durada, ja que representa un flux econòmic important per a la ciutat (restauració, allotjament, comerç, etc).

Gestió de les demandes rebudes i posterior seguiment

De totes les candidatures presentades (33 per a congressos i 43 per a altres esdeveniments – jornades, convencions, cursos, etc...) se n'ha fet un seguiment posterior.

Candidatures de congressos confirmades

- Congrés Unió de Pagesos (20/03/12)
- Congrés SIGTE (del 21 al 23/03/12)
- Congrés dels Testimonis de Jehovà (12 i 13/05/12)
- Congrés provincial del Partit Popular (17/06/12)
- Congrés TBEX12 (amb la col·laboració del Patronat de Turisme Costa Brava Girona) (21 i 22/09/12)
- Congrés Joves Nacionalistes de Catalunya (5, 6 i 7/10/12)
- SIGTE (7 i 8/03/13)

- XII Congrés de l'Associació Catalana de Diabetis (14 i 15/03/13)
- Congrés Testimonis de Jehovà (27 i 28/04/13)
- Congrés Nacional d'Infermeria en Cardiologia (8 i 9/05/13)
- I Congrés Greenfest (16 i 17/05/13)
- Congrés d'Administradors de Finques (24 i 25/05/13)
- Congrés Societat Espanyola d'Angiologia (30/05/13)
- Congrés Càtedra Cultura Jurídica (01/06/13)
- IV Congrés UNIVEST (4 i 5/07/13)
- Congrés SEG (18/09/13)
- Congrés SIGTE (3/01/14)
- Congrés Internacional d'Arxivística (2014)
- Symposium SER (2 i 3 d'octubre 2015)
- Cloenda Congrés Banc d'Aliments (13/04/13)

Candidatures de congressos denegades

- Congrés de Projectes Transfronterers (amb la col·laboració de la Universitat de Girona)
- II Congrés Internacional de Recursos Humans – (Sala Josep Irla)
- Festival del Sol
- XXIII Congrés de la Societat Catalanobalear de Cirurgia Oral i Maxil·lofacial (Hotel Carlemany)
- Congrés Nacional Infermeria Escolar (Hotel)

Eines de promoció turística

La secció de turisme ha completat el pla d'accions previst per difondre la imatge de la ciutat de Girona com a destinació turística de *city break*, amb els productes cultural, gastronòmic, negocis, de compres i natura.

Assistència a fires i accions de promoció Fires

- FITUR, Madrid, del 18 al 22 de gener, amb mostrador propi
- Navatur, Pamplona, del 17 al 19 de febrer, amb mostrador propi
- Fòrum Gastronòmic de Santiago de Compostela, del 26 al 28 de febrer, amb mostrador propi
- SITC Barcelona, assistència el 20 d'abril
- Congrés SCOTT, Girona, del 17 al 18 de maig, amb mostrador
- Fira Discover Girona a Sàsser, del 18 al 20 de maig, amb mostrador

- Acció promocional del PTCBG a Madrid, 13 i 14 de juny
- Buy Catalunya, Barcelona, 7 de juny
- Workshop de Turisme Urbà amb l'ACT, 25 de juny
- Fira INterquilt, Girona, del 6 al 8 de juliol, amb mostrador
- TBEX, Girona del 21 al 26 d'abril, amb mostrador propi
- Mercat de mercats, Barcelona, del 19 al 21 d'octubre, amb el CC Gironès
- Workshop Catalunya a Moscú, amb l'ACT, 1 de novembre

Fam trips

- 27 Fam trips que van portar un total de 425 prescriptors a la ciutat, entre tour operadors i agents de viatge. Origen per països: Rússia, Sud-àfrica, França, EUA, Gran Bretanya, Xina, Benelux, Suècia, etc.

Visites guiades institucionals

- 9 visites guiades institucionals amb un total de 211 participants

Altres

- Congressos, representants institucionals internacionals, etc.
- Coordinació de diferents activitats en el Congrés d'OPC, entre el 15 i el 18 de febrer

Màrqueting turístic

Desenvolupament de les eines TIC

Renovació de la pàgina d'inici de la web de turisme i coordinació dels nous continguts; nou vídeo de Girona City Break pel canal de Youtube; col·laboració en el projecte Smartcity amb el Departament d'Alcaldia; creació de nous perfils a les xarxes socials: Instagram i dinamització de la campanya de Nadal a través d'un concurs d'Instagram.

Campanya promocional British Airways

Durant el mes de juny de 2012 s'ha realitzat una acció promocional de la ciutat de Girona en els vols de llarga distància de la companyia aèria British Airways. La campanya ha consistit en la producció i emissió d'un espot promocional de Girona a les pantalles interactives dels avions que realitzaven vols de llarga distància de l'esmentada companyia. Es calcula que 1.380.320 milions de passatgers van poder visualitzar aquest material audiovisual.

Insercions publicitàries:

S'han fet insercions publicitàries a British Airways, Volcano, Vent a favor, Visit, Festacatalunya.cat, Eventoplus, Trambaix de Barcelona, Cap Catalogne, Radio Litoral (França), Diari de Girona revista Costa Brava, diari El Punt, La Vanguardia, L'Independant, Diari de Tarragona, Hora Nova, L'Empordà, Segre, Viu el Prat.

Recull de premsa especialitzada en viatges

Més de 60 articles en mitjans nacionals i internacionals. Cal destacar els següents: Conde Nast Traveler (ES): "Gwyneth Paltrow, mis 25 lugares favoritos en España", revista Reïxen (Holanda): "Fleuring feest", The Telegraph (UK): "Girona, Spain: a cultural city guide", The New York Times (USA): "Somewhere in time", Irish Times Magazine (Irlanda): "Georgeus Girona", Lonely Planet Traveller (USA): "Girona, Catalunya golosa història".

Accions amb els mitjans de comunicació

- 38 Press Trips
- 123 periodistes. Origen per països: Austràlia, Nova Zelanda, Finlàndia, Rússia, Alemanya, Bèlgica, Regne Unit...
- Participació en els *blog trips* del Patronat de Turisme Costa Brava, de cultura i gastronomia, així com els posteriors al congrés TBEX.

Girona tot l'any

Mantenint el criteri de l'any anterior, el 2012 tampoc es va editar el calendari en suport paper, si bé s'ha optat per reforçar la comunicació i la difusió de les activitats del calendari anual a través de la pàgina web de turisme i dels nous perfils creats a les xarxes socials.

D'aquesta manera s'ha incidit no només en les cites més consolidades del calendari de Girona, sinó també en els esdeveniments més puntuals, com poden ser els concerts, les fires, els congressos, els mercats, les fires al carrer, etc.

Cal destacar, les següents activitats:

Gener – febrer – març

- 5 de gener - Cavalcada de Reis
- Març - 150 anys de l'arribada del Ferrocarril
- 15 de març – 21 d'abril - XXIX Setmana Gastronòmica Gironina
- 15 de març – 20 maig – Campanya pels allotjaments de Girona, oferta especial 3x2
- 20 de març - Volta Ciclista a Catalunya

Abril – maig – juny

- 6 – 9 d'abril - Setmana Santa
- 14 - 24 d'abril - Festes de primavera i el Tarlà
- 23 d'abril - Diada de Sant Jordi
- 5-6 de maig – Trailwalker Intermón Oxfam
- 12 – 19 de maig - Girona, Temps de Flors
- 18 de maig - Dia Internacional dels Museus

- 8 – 10 juny – 1a Trobada Autocaravanes
- 21 de juny - Dia Internacional de la Música
- Juny - ETNIVAL

Juliol – agost – setembre

- Juliol - Escènit (programació cultural d'estiu)
- 12-13 juliol – Milestone Project
- Juliol i Agost – visites guiades d'estiu
- 28 agost – 1 setembre – FITAG
- 1-2 setembre- Jornada cultura jueva
- 16 setembre – 4 octubre – Festival de Jazz de Girona
- 21-26 setembre – TBEX
- 22 - 23 de setembre - III festa “Reviu la història dels setges napoleònics”
- 20 setembre – 7 octubre – Destapa't Girona

Octubre – novembre - desembre

- Octubre - VAD
- 6 octubre – Girona Fashion Day
- 12 – 13 octubre – Rally Costa Brava
- 13 – 19 d'octubre - Festival de Cinema
- 10 novembre - Living Heritage
- 23-25 novembre - Beauty Show
- 29 novembre - 2 desembre - Firatast
- D'octubre a desembre Festival de Teatre Temporada Alta
- Del 28 d'octubre al 6 de novembre Fires i Festes de Sant Narcís
- 1 desembre - Cursa Gironit
- Desembre Fira de Nadal – Cicle de Nadal

Col·laboracions amb la Universitat de Girona

Durant el 2012, la regidoria de Turisme i Comerç ha realitzat diferents col·laboracions amb la Facultat de Turisme de la Universitat de Girona:

- Estudi de l'impacte econòmic de l'esdeveniment “Girona Temps de Flors”

- Convenis de col·laboració per estudiants en pràctiques a l'Oficina Municipal de Turisme
- Reunions de treball conjuntes entre membres docents de la Facultat de Turisme, l'equip de turisme de l'Ajuntament de Girona i el sector turístic privat de la ciutat

Trenet turístic

Per tal d'establir el servei de "mini tren" turístic com un actiu de dinamització econòmica de la ciutat, de manera que es potenciïn els actius culturals, patrimonials, històrics i recreatius del municipi des de l'Ajuntament de Girona s'ha apostat per fer un pas qualitatiu en les prestacions que ha d'oferir el servei de viatgers mitjançant una nova concessió. En data 9 de juny de 2012 va quedar extingida l'autorització anterior (concedida el 1995) i es va atorgar una autorització de naturalesa excepcional fins a la nova adjudicació. Des de l'Àrea de Promoció i Ocupació s'han treballat les condicions que han de regular el nou servei públic del mini trenet turístic de la ciutat: Memòria justificativa de la seva necessitat, reglament específic de la prestació del servei pels carrers de Girona amb un recorregut prèviament marcat pel mateix Ajuntament, incorporació de criteris mediambientals i econòmics a partir d'informes específics previs (Estudi de condicionants tècnics per a trens turístics d'àmbit urbà: estudi específic encarregat a la Universitat de Girona; Estudi econòmic per definir el cànon econòmic). El 14 de novembre de 2012, ha sortit a licitació per a l'adjudicació de la seva gestió.

3.2. Comerç

El comerç és un dels principals sectors de l'economia del municipi. Concretament els treballadors al RGSS (Règim General de la Seguretat Social) del comerç al detall al desembre del 2012 són 5.853 persones, mentre que els treballadors al RETA ascendeixen a 992 persones, cosa que representa la segona activitat econòmica en major ocupació de la ciutat.

Girona, a més d'acollir les compres diàries dels gironins i gironines, exerceix també una important atracció comercial sobre els habitants dels municipis del seu entorn, que es desplacen de manera habitual a la ciutat per comprar. L'oferta comercial és també actualment un atractiu més per als milers de turistes que visiten cada any la ciutat, concretament és la tercera consulta més realitzada a les oficines de turisme.

Alhora, potenciar els establiments agrupats i organitzats pel que fa al comerç de barri i de proximitat, és una de les bases de la política comercial que l'Àrea de Promoció i Ocupació intenta fomentar entre el comerç de la ciutat.

3.2.1. Dinamització comercial

Girona té un comerç ric en varietat d'oferta, tant adreçada a residents com a turistes i visitants, i ric en formats comercials, amb diferents zones clarament identificables com:

- Eix Comercial Girona Centre amb una gestió professionalitzada i un pla de dinamització, que delimita la zona centre i Eixample i actua com a nucli de centralitat per a tot el municipi.
- El mercat municipal, principal centre de distribució d'aliment fresc.
- Els mercats no sedentaris i les fires i mercats al carrer que complementen el comerç sedentari de la ciutat.

- Els comerços de proximitat que hi ha a la resta de barris, molt centrats en sectors quotidians, que presten servei als residents de la seva àrea d'influència més propera.
- Grans i mitjanes superfícies ubicades als accessos de la ciutat.

Comerç d'atractivitat

Per tal de dissenyar unes estratègies que permetin augmentar la competitivitat dels comerços urbans i poder competir amb èxit amb els centres comercials de nova generació i les àrees comercials d'atracció externa, l'Ajuntament de Girona col·labora estretament amb els comerciants per tal d'oferir-los eines de suport en el desenvolupament de la seva tasca.

Girona Centre Eix Comercial

És l'associació que agrupa els comerços i tot tipus de negocis ubicats a la zona que comprèn el centre històric de la ciutat fins al carrer d'Emili Grahit de Girona. Des de la seva creació, l'any 1998 s'ha convertit en l'eix comercial per excel·lència de la ciutat tant per a residents com per a visitants, fet que demostra el 62,7% de persones que vénen a l'eix a comprar provinents de més del 50 km del radi de la ciutat.

Durant l'any 2012 han desenvolupat amb la col·laboració de l'Ajuntament de Girona mitjançant convenis i suport tècnic:

- Campanyes publicitàries, durant tot l'any, en premsa, ràdio, Internet i televisió, amb l'objectiu de donar a conèixer l'oferta comercial de l'Eix Comercial per incentivar i fidelitzar la compra en el client, a través de les promocions (vals descompte, xecs regal bescanviables, hores d'aparcament, promocions lúdiques, estades de cap de setmana, viatges, etc.)
- Campanyes de comunicació d'esdeveniments estacionals (temporada de Nadal, rebaixes, Sant Jordi, etc.)
- Organització d'algunes activitats de les festes de la Primavera de la Rambla
- Participació en l'Exposició de Flors, monuments, patis i jardins de Girona
- Organització de la botiga al carrer
- Organització de la cursa Popular del Carrer Nou
- Edició del plànol comercial i turístic de la ciutat
- Aparadors relacionats amb activitats de la ciutat

Conveni de col·laboració per promoure la dinamització comercial

Afavorir la dinamització i promoció del comerç integrat en l'àmbit de l'associació, com a objectiu d'interès econòmic i social general de la ciutat mitjançant el suport als treballs d'execució del programa anual d'activitats de promoció, difusió i dinamització comercial.

Suport en la campanya de Nadal

L'Ajuntament de Girona ha finançat la il·luminació nadalenca de tota la zona de l'Eix Comercial Girona Centre per fer una campanya de Nadal de comerç i turisme que contingui elements d'atracció basats en el reforç de les activitats de dinamització comercial i la il·luminació dels carrers comercials.

Comerç de proximitat

El suport al comerç de proximitat mitjançant accions de dinamització comercial té per objectiu la millora i el desenvolupament competitiu de l'activitat comercial alhora que pretén avaluar quins són els potencials dels comerços de cada barri i dissenyar serveis i productes que li donin valor afegit.

Associació d'industrials, Botiguers i Veïns del Carrer Ballesteries i
Associació de Comerciants i Veïns de Sant Fèlix

Col·laboració en la nit de compres

22 de desembre l'associació d'industrials, botiguers i veïns del carrer Ballesteries va organitzar una nit de compres amb descomptes, incentius i regals. L'Ajuntament va col·laborar posant a la seva disposició dos guies oficials de la ciutat per tal de fer visites guiades pel carrer Ballesteries explicant la seva història.

Promoció i dinamització del comerç al Barri Vell

Campanya de promoció i dinamització del comerç de Barri Vell (10.409,96 €) finançats mitjançant una subvenció del 60% per part del Fons Social Europeu i el Servei d'Ocupació de Catalunya i el 40% per l'Ajuntament de Girona

Dins el projecte "Accions integrades per a l'ocupació" presentat per l'Ajuntament de Girona, s'emmarca l'acció "Pla de màrqueting per a la promoció del comerç del barri de Sant Fèlix", pensada per millorar i potenciar els trets identitaris i la compra al comerç local al barri de Sant Fèlix amb l'objectiu de fomentar el comerç de proximitat.

Es van portar a terme les següents accions: organització i coordinació de 2 anuncis; difusió comerç per comerç de la campanya, i recollida de dades i suport a l'associació.

Associació de Comerciants i pimes de Sant Narcís Zona Sud - Plaça
Assumpció

Es van portar a terme les següents accions: col·laboració per a la campanya de Nadal i cessió del Gran Tió per fer un cagatió.

Associació de Comerciants i Petits Empresaris de Sant Narcís - Sector
Dominiques

S'ha fet un conveni de col·laboració per promoure la dinamització comercial. Donades les dificultats afegides que unes obres de tal envergadura com són les obres del Tren d'Alta Velocitat poden tenir en les accions de dinamització del comerç del barri de Sant Narcís, així com en concepte de col·laboració municipal per sufragar les despeses derivades dels treballs d'execució del programa anual d'activitats de promoció, difusió i dinamització comercial.

Campanya de promoció i dinamització del comerç de Sant Narcís

S'ha portat a terme una campanya de promoció i dinamització del comerç de Sant Narcís (10.409,96 €), amb les dues associacions del barri plegades. La campanya ha estat finançada mitjançant una subvenció del 60% per part del Fons Social Europeu i el Servei d'Ocupació de Catalunya i el 40% per l'Ajuntament de Girona

Dins el projecte “Accions integrades per a l’ocupació” presentat per l’Ajuntament de Girona, s’emmarca l’Acció “Pla de màrqueting per la promoció del comerç del barri de Sant Narcís i la Devesa”. Aquesta campanya ha estat pensada per millorar i potenciar els trets identitaris i la compra al comerç local al barri de Sant Narcís i Barri Vell amb els objectius de:

- Potenciar la compra al comerç de proximitat i fomentar l’associacionisme comercial al barri de Sant Narcís.
- Donar a conèixer els comerços del barri als veïns i veïnes, per a que sàpiguen quina oferta tenen a prop.
- Promoure el comerç de proximitat mitjançant accions diverses.
- Impulsar el sentiment de pertinença al barri i relacionar el comerç de proximitat amb conceptes com ara: la confiança, la coneixença i la qualitat.

Per al disseny i l’edició dels materials de la campanya publicitària de dinamització del comerç s’ha contractat una empresa externa.

Actuacions i resultats obtinguts:

Fase 1: Anàlisi de la zona comercial i presa de contacte

S’han mantingut reunions d’equip per tal de dissenyar, programar i definir les actuacions, l’estratègia i el calendari a seguir.

També s’han mantingut reunions amb les dues associacions de comerciants existents a Sant Narcís, per tal de fer la presentació del projecte, pensar estratègies de difusió i captació als associats i triar els dissenys i materials de la campanya.

Mitjançant l’inventari comercial i de serveis elaborat el 2010 i el 2011, s’han detectat els establiments en funcionament que té cada zona. Segons activitat, s’ha detectat que Sant Narcís és una zona molt de serveis i de quotidià alimentari pel que el disseny de la campanya ha estat més encarat al sector comercial i de serveis.

Fase 2: Disseny d’un pla de màrqueting comercial del comerç de proximitat

Durant tot el 2012 i principis del 2013, s’han editat i repartit els materials.

La proposta de campanya que s’ha presentat a cada associació de comerciants és el recull que s’ha fet per les tècniques, en funció de les peticions dels comerciants i les opcions estudiades des de comerç.

S’han mantingut reunions amb les dues associacions per tal d’acordar conjuntament els materials i els tempos a seguir. S’ha insistit en la necessitat de donar una imatge conjunta, i per tant un logotip i un sol color. No obstant això, han volgut mantenir la seva especificitat en alguns casos (per exemple en el fulletó d’ofertes, una pàgina per cada associació), o colors de fons diferents en el plànol.

Fase 3: Proposta de campanya de comunicació i publicitat del comerç urbà a la zona comercial de Sant Narcís

S’han proposat diferents colors pel logotip i diferents cartells i eslògans per la campanya. En última instància han estat els comerciants de cada zona els qui han escollit els dissenys finals.

S’ha utilitzat la imatge del comerç de proximitat de Girona, que ja es va crear durant el 2010. Aquesta imatge que consta d’un logotip i un eslògan comú a totes les zones de comerç de proximitat de la

ciutat, canvia de color per cada zona comercial, en aquesta ocasió els colors escollits pels comerciants han estat el taronja i el vermell.

Aquest disseny, pensat pel comerç de proximitat de la ciutat, ha estat dissenyat per permetre tenir una imatge conjunta del comerç de proximitat a la ciutat de Girona, crear una marca que ara ja permet identificar ràpidament el comerç de proximitat (amb el logo i l'eslògan) i els barris als que fa referència (amb els colors). Ja hi ha quatre barris i 4 colors: Santa Eugènia, La Devesa, Sant Narcís i Barri Vell. No es descarta, si es pot, aplicar la mateixa campanya a algun altre barri amb comerç de proximitat més endavant.

Fase 4: Implementació i difusió dels materials de la campanya de promoció del comerç

S'ha realitzat una campanya informativa als consumidors (roda de premsa, mitjans de comunicació locals...)

El conjunt de la campanya ha estat coordinat i distribuït pels tècnics de l'Àrea de Promoció i Ocupació. Regidoria de Turisme i comerç de l'Ajuntament de Girona, en col·laboració amb la corresponent associació de comerciants. S'han externalitzat els treballs de disseny.

Metodologia de difusió de la campanya:

- S'han visitat un per un els comerços no associats per a presentar-los la iniciativa, tot i fomentant la incorporació a l'associació de comerciants de Sant Narcís
- S'ha visitat o trucat uns dies més tard als que ho han requerit
- S'ha fet difusió pel barri del càsting que s'ha realitzat per a la gravació de l'anunci del barri.
- S'han repartit els materials als comerços interessats

A part dels materials editats, s'ha realitzat un anunci per a cada zona de Sant Narcís per promocionar el comerç de la zona.

Previ a l'anunci, s'ha organitzat un càsting a Sant Narcís zona Nord i a Sant Narcís Zona Sud, els dies 19 i 20 de setembre, a on s'han convocat persones veïnes i/o clientes de la zona comercial. Al càsting hi han participat 85 persones.

Fase 5: Seguiment de la difusió dels materials i de la campanya

L'AODL de comerç als barris està en contacte amb les associacions, reparteix els materials i té cura de la seva correcta difusió i distribució.

Els materials aprovats per unanimitat i editats a Sant Narcís són: Logotip i eslògan per l'associació, plànol de situació dels comerços, cartells de difusió de la campanya, cartells, muppis/marquesines, anunci a GironaTV, llapis, pintables, revista de promocions, calendari 2013 gran, butlleta blanca per promocions.

Resultats esperats

- Increment de la despesa en els comerços locals
- Promoció del comerç local
- Millora de la projecció i l'atractiu del comerç de proximitat als barris de la ciutat

Pel que fa als associats, a Sant Narcís, la campanya ha servit per consolidar-los, ja que molts estaven a punt de sortir de l'associació, i també ha ajudat a captar algun establiment més a les associacions. Tot i que ja és un barri amb un nivell molt alt d'associacionisme.

Associació de Comerciants de Santa Eugènia i Can Gibert del Pla

Campanya de dinamització i promoció del comerç de Santa Eugènia i Can Gibert del Pla, (4.999,70 €). Campanya finançada mitjançant una subvenció del 70% per part del Fons Social Europeu i el Servei d'Ocupació de Catalunya i el 30% per l'Ajuntament de Girona

S'han portat a terme les següents accions: concurs de fotografia del barri (per al calendari), redacció i suport de memòries i cartes, ajuda amb la captació d'associats, ajuda en l'organització d'actes de l'associació, gestió de les pàgines web de les dues associacions i suport en gestions per a l'associació.

Campanya de la il·luminació de Nadal

L'Ajuntament de Girona i les associacions de comerciants de la ciutat van mantenir en els mesos de juliol i agost de 2011 un seguit de reunions de treball, en les quals aquestes associacions van posar de manifest que no podien afrontar el cost de la instal·lació de la il·luminació comercial de Nadal a causa de les dificultats econòmiques que pateixen els establiments comercials. Aquesta situació apareix més agreujada en el cas de Girona Centre Eix Comercial, l'associació més gran de la ciutat, que suposa el 90% de la il·luminació nadalenca, per la pèrdua de les subvencions i col·laboracions públiques i privades.

En aquest context, l'Ajuntament de Girona decideix donar suport al sector del comerç mitjançant convenis de col·laboració per tal de sufragar aquestes despeses, motivat per la gravetat de la situació de crisi econòmica general i la continuada destrucció de llocs de treball que pateix la ciutat i el sector en concret, a més de facilitar als ciutadans i visitants els recorreguts i circuits de passeig i contribuir a fer desaparèixer les zones fosques que no conviden a circular-hi.

Noves tecnologies

S'han desenvolupat les següents eines i instruments relacionades amb les noves tecnologies:

- Web comerç
- Creació i dotació de continguts de l'apartat de comerç de la web municipal www.girona.cat.
- Destaca la informació:
 - Associacions de comerciants
 - Fires i mercats al carrer
 - Serveis al comerç i comerç tot l'any
- Web Santa Eugènia. Gestió i seguiment: <http://comersantaeugenia.entitatsgi.cat/>
- Web Can Gibert. Gestió i seguiment : <http://comerciantsgibert.entitatsgi.cat/>
- Web Turisme. Creació i dotació de continguts de l'apartat de comerç a la web de turisme www.girona.cat/turisme

- Xarxes socials. Perfil específic de turisme i comerç amb dotació diària de continguts a: Facebook, Twitter, Youtube, Instagram
- Girona in. Validació de dades i dotació contingut de l'apartat de "compres" de l'aplicatiu Girona in. Actualment hi ha 536 empreses i establiments que s'han donat d'alta d'aquest servei. www.gironain.cat

3.2.2. Concertació

Reunions associacions de comerciants

Reunions periòdiques amb totes les associacions de comerciants de la ciutat per tractar temes d'interès general i d'importància pel sector, per exemple: llums de Nadal, Girona Temps de Flors o Girona 10.

Junta de marxants

Reunions periòdiques amb el gremi de marxants de les comarques gironines, l'associació de marxants de Girona i l'associació cultural monàrquica de Girona per tractar temes d'importància del mercat de les Ribes del Ter, com escombraries, aparcament, distribució del mercat, altes i baixes, etc.

Mercat del Lleó

Reunions periòdiques amb el representant del Mercat del Lleó per tractar temes d'importància del Mercat i de Mercagirona, amb qui és té interlocució específica i a qui es convida també a les reunions periòdiques amb la resta d'associacions de comerciants.

Reunions de turisme

Reunions periòdiques amb el sector d'hostaleria i turisme i comerç per decidir temes i accions importants per a la ciutat, per exemple: campanyes de difusió, Girona 10, estratègies conjuntes.

Comissió seguiment incentius Generalitat

Reunions periòdiques de seguiment dels incentius concedits a diverses associacions de comerciants de la ciutat pel Consorci de Comerç i Moda de la Generalitat de Catalunya amb un representant del departament en qüestió i l'associació de comerciants.

Grup de treball mercats ambulants

Grup per a la definició del reglament tipus adreçat als mercats ambulants de la província de Girona, amb tècnics municipals i de la Diputació, per definir un reglament comú per als mercats.

3.2.3. Estudis i recerca

S'han portat a terme els estudis i recerques:

- Diagnosi socioeconòmica de Santa Eugènia i Can Gibert 2012
- Diagnosi comercial i de serveis 2011. Inventari comercial i de serveis, explotació

- Estudi sobre l'oferta de baixos comercials a la ciutat de Girona.
- Estudi sobre el comerç a la ciutat de Girona part I. Els comerciants.
- Estudi fet a partir de 1.461 enquestes a comerciants de la ciutat de diferents zones.
- Estudi sobre el comerç a la ciutat de Girona part II. Els consumidors
- Estudis varis personalitzats a demanda per a la realització d'altres treballs a partir de l'inventari comercial i de serveis (comerç, prospecció, observatori...)
- Dues persones fent enquestes a tota la ciutat als consumidors dels comerços (Pla d'Ocupació de Treball als Barris): enquestes als consumidors i inventari comercial i de serveis (repàs)

3.2.4. Comerç no sedentari (mercats a la via pública)

Mercat de Can Gibert

El dijous 16 d'abril de 2009 es va inaugurar el mercat setmanal de Can Gibert del Pla, un dels barris més poblats de la ciutat, amb més de 12.000 habitants, que té greus mancances de producte fresc i comerç en general.

La particularitat d'aquest mercat resideix en l'adquisició d'unes parades unificades per tal de garantir la modernització i adequació de mercats al context actual en el servei públic de subministrament de productes alimentaris i d'altres mercaderies, fomentar les relacions comercials de la ciutat, la lliure concurrència dels articles i productes en les condicions sanitàries més adients i permetre l'adequada regulació dels seus preus amb l'objectiu de prestigiar la producció local i la recerca de qualitat.

Situació: Carrer de Sant Sebastià

Horari: Dijous de 9 a 13 h

Nombre de parades: 28 (1 xurreria, 6 de fruita i verdura i 21 de productes varis)

Total metres: 225

Mercat de les Ribes del Ter

El mercat de les Ribes del Ter ha estat testimoni de continus canvis al llarg de la seva història: els canvis en els hàbits dels consumidors, l'alta competitivitat, el ressorgiment de noves fórmules comercials, etc. Tot i això, el sector de venda ambulant a la ciutat, continua esdevenint un dels elements més carismàtics i representatius, conservant la seva essència com a lloc d'intercanvi, de negocis i de punt de trobada social.

Situació: De setembre a juny: Ribes del Ter. Estiu: Parc de la Devesa

Horari: Dimarts i dissabtes al matí

Parades:

- Dimarts 173 parades 1.258 metres
- Dissabte 184 parades 1.396 metres

Serveis: Tant els marxants com els usuaris del mercat poden gaudir dels serveis de recollida selectiva de brossa, oficines per a atenció personalitzada, lavabos a disposició del públic i els marxants, canviador de nadons, zona de pícnic propera al mercat..

Al mercat trobem els següents productes:

Articles de fusta	Gèneres de punt
Articles de regal	Joguines
Bar	Llanes i escuma
Bijuteria	Pells adobades
Catifes	Perfumeria
Ceràmica	Pisa i cristall
Cistelleria	Plàstics
Confecció	Queviures
Cotilleria	Records
Cristalleria	Retalls
Drics	Roba
Flors i plantes	Sabates
Fruita i verdura	Xurreria
Fruita seca	

Regularització de les parades "d'exclusió social" del Mercat de les Ribes del Ter

En el mercat de marxants de les Ribes del Ter existeix un col·lectiu no regularitzat de marxants que provenen del projecte de reinserció Social Onyar- Est, iniciat l'any 1992 pels Serveis Socials Municipals. Inicialment aquest estava compost per un total aproximat de 40 parades/beneficiaris, que actualment ha disminuït a 33.

Vist que des de la Regidoria de Turisme i Comerç es considera que ha passat un temps prudencial (20 anys) que ha permès al col·lectiu inserir-se econòmicament i socialment, i que administrativament cal actuar amb criteris de legalitat i igualtat vers tots els marxants del mercat, perquè estiguin igualats tant en drets com en deures, s'han regularitzat 32 parades del projecte de reinserció social amb l'acord per unanimitat dels membres representants de la Junta de marxants.

Reglament de marxants

L'Àrea de Promoció i Ocupació de l'Ajuntament de Girona s'ha incorporat a la Xarxa de Serveis Locals de Promoció Econòmica, una eina per millorar la capacitat dels municipis i les comarques en la realització de polítiques locals de promoció econòmica. De manera que s'habilita un espai de treball per aprofitar les sinergies i complementaritats de les entitats locals adherides. Aquest espai de treball es diferencia en cinc grups: comerç, emprenedoria, ocupació i promoció econòmica en general.

Pel que fa al grup de treball de comerç, s'ha estructurat un grup de treball estable per a la millora de la gestió del mercats ambulants de les comarques gironines, amb els principals objectius de: fer l'estudi i la redacció d'un reglament tipus adaptat a normativa actual pels mercats ambulants, i la redacció de bases reguladores dels concursos per a la concessió de noves llicències.

Aquest grup de treball que disposa del suport tècnic del Departament de Comerç de la Generalitat de Catalunya, revisa, consensua i aporta comentaris, opinions i coneixements al prototipus de reglament de mercat de marxants proposat per la Diputació.

Aquestes aportacions es van realitzar entre els mesos de maig i juny per capítols i amb dates de tancament previstes per cadascun d'ells.

L'Ajuntament de Girona, mitjançant un grup de treball format per un equip de tècnics de l'àrea de Promoció i Ocupació ha realitzat les seves aportacions en un reglament que tracta apartats com: les competències municipals, els requisits per l'obtenció de l'autorització, el procediment de selecció, les taxes i el règim sancionador entre altres.

Fires i mercats al carrer

Girona acull al llarg de l'any una gran varietat de fires i mercats al carrer, activitats que esdevenen un atractiu més per a molts dels seus visitants, i que la converteixen en una ciutat activa i plena de vida.

S'ha renovat el permís anual de les Fires d'artesanía setmanals al Pont de Pedra i Santa Clara, Mercat de la Lleona, Mercat Filatèlic, Artistes Plàstics, Mercat d'alimentació artesana i Artesans de la terra i se n'ha fet el seguiment.

Control i seguiments els dissabtes del mercat de les flors de la Rambla de la Llibertat.

Mercat del Ram a la Rambla de la Llibertat 7 parades.

Sant Jordi: El dia 23 d'abril es va celebrar la diada de Sant Jordi (preparació, marcatge, autoritzacions i assentament) amb un total de 200 parades.

Emplaçament	Nombre de parades
Rambla	29
Plaça de Catalunya	93
Interior plaça de Catalunya	31
Pont de Pedra	19
Santa Clara	8
Altres indrets	17
Ràdios/ TV	3
Total	200

Relació de fires i mercats al carrer a la ciutat durant el 2012

Mercat d'intercanvi

Lloc: Pla de Palau, Sant Narcís, Marge esquerre del Ter, Santa Eugènia i Güell-Devesa

Dates: Un diumenge de gener, març, juny, setembre i novembre

Horari: De 10 a 14 h

Organització: Àrea de Medi Ambient i Sostenibilitat de l'Ajuntament de Girona

Fira d'artesanía i productes artesans alimentaris

Lloc: Plaça Miquel Santaló

Dates: Segon i quart divendres de cada mes. De febrer a juny i de setembre a desembre a la plaça Miquel Santaló

Horari: De 9 a 20 h

Organització: Artesans de la Terra

Fira de productes artesans

Lloc: Pont de Pedra

Dates: Dissabtes de març a juny i d'octubre a desembre, Fires de Sant Narcís i Nadal

Horari: De 9 a 20 h

Organització: Associació d'artesans Pont de Pedra

Fira de productes artesans

Lloc: Carrer de Santa Clara

Dates: Dissabtes (excepte juliol i agost), Fires de Sant Narcís, Nadal, Setmana Santa, durant Girona Temps de Flors (mitjans de maig) i el pont de la Constitució (del 5 al 8 de desembre)

Horari: De 9 a 20 h

Organització: Àrea de Promoció i Ocupació de l'Ajuntament de Girona

Mercat de les flors

Lloc: Rambla de la Llibertat

Dates: Dissabtes

Horari: Matí.

Organització: Àrea de Promoció i Ocupació de l'Ajuntament de Girona.

Fira de pintura

Lloc: Carrers dels Mercaders i Abeuradors

Dates: Dissabtes

Horari: Matí

Organització: Associació de Comerciants del carrer dels Mercaders

Mercat de la Lleona

Lloc: Carrer de Jaume Pons Martí, plaça Sant Feliu

Dates: 1r i 2n dissabte del mes

Horari: De 9 a 14 h

Organització: Associació de comerciants plaça Sant Fèlix

Fira setmanal d'art

Lloc: Plaça Miquel Santaló

Dates: Dissabtes i Nadal

Horari: De 10 a 20.30 h

Organització: Associació d'artistes plàstics de la ciutat

Fira d'alimentació artesanal

Lloc: Rambla i Argenteria

Dates: 1r dissabte de cada mes, Fires de Sant Narcís i Nadal, Setmana Santa i durant Girona Temps de Flors (mitjans de maig)

Horari: De 9 a 20 h

Organització: Artesans de la Terra

Fira del col·leccionisme

Lloc: Plaça Catalunya

Dates: Diumenges i festius

Horari: De 10 a 13 h

Organització: Societat Filatèlica Gironina

Productes artesans d'alimentació i llibres

Lloc: Plaça Independència

Dates: Fires de Sant Narcís

Horari: Tot el dia

Organització: Àrea de Promoció i Ocupació de l'Ajuntament de Girona

Alimentació i artesania

Lloc: Carrer de Berenguer Carnicer i avinguda Ramon Folch

Dates: Fires de Sant Narcís

Horari: Tot el dia

Organització: SCATA

Fira del dibuix

Lloc: Plaça del Vi, Pont de Pedra, rambla de la Llibertat i plaça Catalunya

Dates: 1 de novembre

Horari: Tot el dia

Organització: Llibreria Les Voltes

Fira d'alimentació

Lloc: Carrer dels Ciutadans, pujada de Sant Martí, plaça de l'Oli i Cort Reial

Dates: 1 de novembre

Horari: Tot el dia

Organització: Associació de Veïns i Comerciants Rambla i Argenteria

Fira del mineral

Lloc: Carrer dels Ciutadans

Dates: 1 de novembre

Horari: Tot el dia

Organització: Associació Comerciants i Veïns Cor de Girona

Fira de brocanters i demostració artesana

Lloc: Carrer Ballesteries, pujada de Sant Feliu, plaça de St. Feliu, carrer de Jaume Pons

Dates: 1 de novembre

Horari: Tot el dia

Organització: Associació de comerciants de Sant Fèlix, Associació de comerciants del carrer Ballesteries

Fira del fanal

Lloc: Carrer de Santa Clara o rambla de la Llibertat

Dates: Del 24 de desembre a 5 de gener

Horari: Tot el dia

Organització: Àrea de Promoció i Ocupació de l'Ajuntament de Girona

Productes de Nadal

Lloc: Plaça de la Independència

Dates: Festes de Nadal

Horari: Tot el dia

Organització: Àrea de Promoció i Ocupació de l'Ajuntament de Girona

Gestió amb els proveïdors de serveis: lloguer carpes, llum, so, neteja, vigilància, difusió, assegurances...

Contacte amb els marxants: tramitació sol·licituds, recull documentació, autorització, control del primer pagament

Seguiment muntatge carpes, inauguració i desenvolupament de la Fira

Resolució d'incidències puntuals del muntatge, la vigilància, assentament dels paradistes

Seguiment del segon pagament

Mercat d'arbres i productes de Nadal

Lloc: Rambla de la Llibertat

Dates: Del 15 al 24 de desembre

Horari: Tot el dia

Organització: Àrea de Promoció i Ocupació de l'Ajuntament de Girona

Fira del Ram

Lloc: Rambla de la Llibertat

Dates: Dissabte abans de Rams

Horari: Tot el dia

Organització: Àrea de Promoció i Ocupació de l'Ajuntament de Girona

Fira de Sant Jordi

Lloc: Rambla de la Llibertat, rambla Verdaguer i plaça Catalunya

Dates: 23 d'abril

Horari: Tot el dia

Organització: Àrea de Promoció i Ocupació de l'Ajuntament de Girona

3.2.5. Mercats coberts

Mercagirona

MercaGirona és el centre d'abastament a l'engròs de producte fresc més important de la província de Girona i exerceix com a un dels eixos dinamitzadors del comerç de producte fresc. Té presència destacada als mercats municipals, a l'hostaleria, a la restauració i en instal·lacions diverses com escoles, residències i hospitals. Un 67% dels seus productes són gironins o catalans, un 24% del País Valencià, Múrcia i Almeria, i un 9% provenen de diferents zones de l'estat espanyol.

L'any 2010, es va constituir amb l'impuls de l'Ajuntament de Girona, l'Associació d'Empresaris majoristes de fruites i verdures de Mercagirona amb noves eines de comunicació, una marca identificativa, una web i material de difusió per establir relacions de comunicació professionals del sector com associacions i escoles d'hostaleria, com així també participar en esdeveniments de la vida social gironina

Parades

Consta de 24 parades repartides entre un total de 9 majoristes i un cafè bar.

Administració

S'ha fet la liquidació del conveni 2011 de promoció amb l'Associació d'Empresaris Majoristes de Mercagirona. Tanmateix s'ha renovat vers 2012.

S'ha efectuat valoració i informe d'una baixa (711) a la parada de productors directes de Mercagirona i d'un traspàs concessional (608). S'ha tramitat el procés per a la licitació de la parada caducada (623).

Setmanalment s'ha fet control, liquidació i ingrés dels tiquets de cobrament directe dels productors eventuais situats a l'exterior del Mercat i de les entrades de vehicles a Mercagirona.

Mensualment s'ha elaborat i evacuat a l'entitat financera designada el contret de taxes a girar als concessionaris i titulars

S'han fet les propostes dels pressupostos i taxes per a 2013.

S'ha formulat proposta de calendari 2013 i distribució del conjunt de vigilants

Vigilància

Setmanalment s'ha fet seguiment, control i arxiu dels comunicats diaris efectuats pel servei de vigilància.

Mensualment s'ha fet control del calendari rotatiu de vigilància. Ajustament i informes de retribució de serveis extraordinaris.

Neteja i desinfecció

Setmanalment s'ha fet seguiment, control i arxiu dels comunicats diaris efectuats pel servei de neteja.

Trimestralment s'ha comunicat i fet seguiment del conjunt de les tasques de rotació trimestral que s'han de fer.

Objectius complerts

S'ha informat del procés d'adjudicació d'un nou contracte de neteja i desinfecció.

S'ha informat i aportat valoració dels diferents elements patrimonials del mercat als efectes de la seva inclusió en el concurs general d'assegurances.

S'ha proposat i aportat, amb coordinació amb la Policia Municipal, pressupostos per a la dotació d'un sistema d'alarma i circuit tancat de càmeres.

S'ha informat dels actes promoguts per l'Associació d'Empresaris Majoristes de Mercagirona, "Entruita't" "Visites alumnes Escola d'Hostaleria" i s'hi ha col·laborat.

Mercat Municipal d'Abastaments

El Mercat Municipal d'Abastaments és el centre de distribució de producte fresc de la ciutat: carn, peix, fruites i verdures, queviures... El mercat, que es troba situat a la plaça Francesc Calvet i Rubalcaba, popularment coneguda com la plaça del Lleó, destaca per l'excel·lent qualitat dels seus productes i el tracte personal i quotidià al client.

El seu horari és de dilluns a divendres de 7 a 13.30 h. Dissabtes i vigílies de festius de 7 a 14 h

Té una superfície de planta de 1.712 m² distribuïts, quasi a parts iguals, entre parades i passadissos i amb un lineal de venda de quasi mig quilòmetre.

Parades

Hi ha 60 punts de venda: 11 carnisseries- cansaladeries- xarcuteries, 10 de fruites i verdures, 9 de peix i marisc, 7 d'aviram i cacera, 5 de plats cuinats, 3 de pesca salada i 15 d'altres activitats.

A l'exterior, encerclant l'edifici, hi ha diversitat de parades amb productes de pagès i venedors d'articles no alimentaris.

Administració

S'han efectuat les liquidacions dels convenis 2011 de promoció i de climatització subscrits amb l'Associació de Comerciants del Mercat Municipal. Tanmateix s'han renovat vers 2012

S'ha efectuat valoració i informe de dues baixes de titularitat de parades exteriors (319 i 327) i de quatre traspassos concessionals (020, 106, 132 i 164) al Mercat Municipal. S'ha finalitzat el procés per a la licitació de la parada caducada (118) i s'ha procedit a la seva adjudicació.

Mensualment s'ha elaborat i evacuat a l'entitat financera designada el contret de taxes a girar als concessionaris i titulars.

Mensualment s'ha informat i adjuntat certificats d'ingressos, als serveis de tresoreria municipal, del conjunt de taxes girades, liquidades i pendents de pagament.

S'han fet les propostes dels pressupostos i taxes per a 2013.

S'ha formulat proposta de calendari 2013 i distribució del conjunt de vigilants

Vigilància

Setmanalment s'ha fet seguiment, control i arxiu dels comunicats diaris efectuats pel servei de vigilància.

Mensualment s'ha fet control del calendari rotatiu de vigilància. Ajustament i informes de retribució de serveis extraordinaris.

Neteja i desinfecció

Setmanalment s'ha fet seguiment, control i arxiu dels comunicats diaris efectuats pel servei de neteja.

Trimestralment s'ha comunicat i fet seguiment del conjunt de les tasques de rotació trimestral que s'han de fer.

Manteniment

S'han atès i derivat les reparacions ordinàries.

Setmanalment s'ha fet un control, llistat i arxiu dels 10 registres de temperatures corresponents a les 8 cambres frigorífiques d'ús comú o particular i als 2 generals.

Trimestralment s'ha fet seguiment i control d'execució dels contractes de manteniment concertats (cambres frigorífiques, aire condicionat, muntacàrregues, portes automàtiques, extintors, bàscula pública...).

Objectius complerts

S'ha portat a terme el procés d'adjudicació d'un nou contracte de neteja i desinfecció.

S'ha informat i aportat valoració dels diferents elements patrimonials del mercat als efectes de la seva inclusió en el concurs general d'assegurances.

S'ha recollit i valorat la documentació aportada pels productors directes als efectes de la reordenació dels situats exteriors.

S'ha informat del procés de protecció de la marca "Mercat del Lleó" i s'ha traslladat.

S'ha informat dels actes promoguts per l'Associació de Comerciants de la Plaça Mercat, "Girona-10", "Carnestoltes" i "Darrer ball d'estiu" i s'hi ha col·laborat.

3.3. Consell Econòmic i Social (CESGI)

El Consell Econòmic i Social de Girona és una plataforma institucional per al diàleg permanent entre les organitzacions més representatives de la ciutat. Esdevé un espai de consulta, reflexió i debat dels temes que incideixen en el desenvolupament social i econòmic de la ciutat.

Durant l'any 2012, l'activitat del CESGI ha estat la següent:

Sessió Plenària del dia 9 de febrer, per presentar i aprovar la Memòria d'Activitats del CESGI corresponent a l'any 2011. En aquesta sessió també es va presentar el pla d'execució municipal de les polítiques actives d'ocupació.

Reunió de la Comissió Permanent del dia 5 de març per conèixer el pressupost municipal per a l'any 2012.

Sessió Plenària del dia 18 d'octubre de 2012 per presentar els resultats de l'enquesta sobre mercat de treball a la Ciutat de Girona. En aquesta sessió, es van convidar nombroses persones i entitats representants del teixit econòmic i social de la ciutat, i es van presentar els objectius i línies de treball del Pla Local de Promoció Econòmica, així com el procés de gestació de l'Agència de Promoció Local.

Pel que fa a les comissions de treball, només la Comissió Ciutat Igualtat ha estat activa durant l'any 2012. S'ha reunit en 3 ocasions: 31 de gener, 13 de juny i 10 d'octubre, per preparar la jornada del 8 de març, Dia Internacional de les Dones Treballadores, i la jornada del 25 de novembre, Dia Internacional contra la violència de gènere. També s'ha treballat en el Pla de Polítiques de dones 2012-2015.

4. Urbanisme

MEMÒRIA

2012

àrea d'urbanisme i activitats · ajuntament de girona

índex

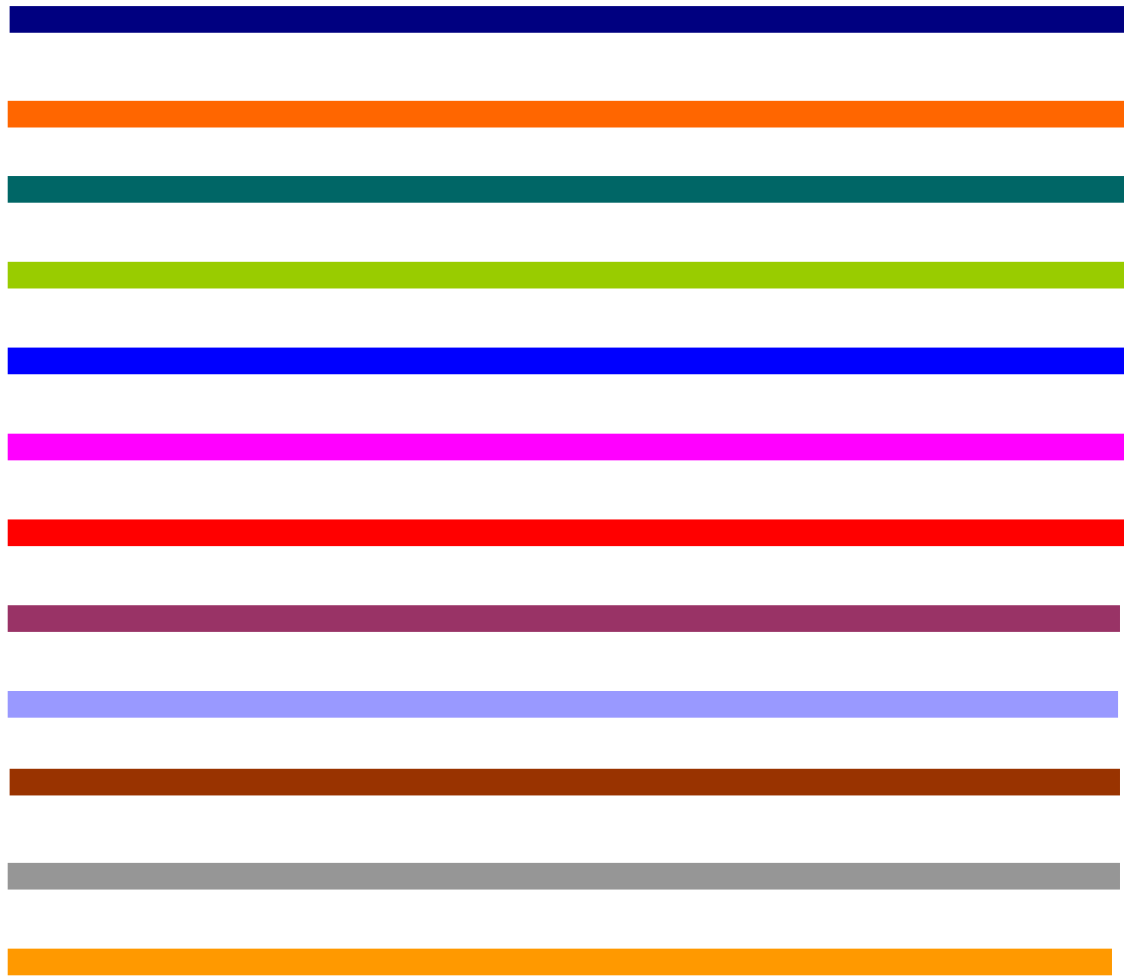

Serveis Jurídics i Administratius

Planejament

Gestió urbanística

Oficina de projectes

Oficina d'enginyeria tècnica

Contractació menor

Llicències d'obres

Activitats

Subvencions

Protecció de la legalitat urbanística

Projecte ferroviari

UMAT

Serveis Jurídics i Administratius

2012

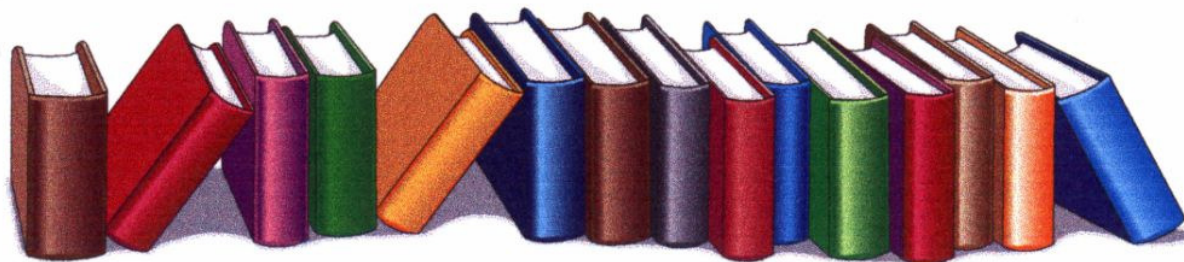

SERVEIS JURÍDICS I ADMINISTRATIUS URBANISME I ACTIVITATS

Dins del Servei Jurídic Administratiu de l'Àrea d'Urbanisme i Activitats es distingeixen dues seccions clarament diferenciades, no obstant no es pot ignorar la interrelació entre les mateixes, quines actuacions en conjunt s'han de llegir com un tot, i constitueixen la finalitat de la pròpia Àrea.

La primera d'aquestes seccions a la qual es fa referència, per qüestió de simple lògica, és la que treballa els temes relacionats amb el planejament. El compliment de la llei a través del procediment administratiu establert, és el que fa possible l'execució material, que permet el desenvolupament de la ciutat, i compren tant el planejament general com el derivat; els projectes de gestió (reparcel·lació/compensació, expropiació), i els d'urbanització, així com els projectes anomenats d'obra civil, referits a les instal·lacions municipals per a equipaments diversos (exercici 2012. Planejament general: 6 expedients. Planejament derivat: 8 expedients. Gestió (reparcel·lació / comptes de liquidació): 5 expedients. P. Urbanització: 12 expedients. P. Equipaments (obra civil): 13 expedients.)

Així mateix, i en aquells supòsits que les circumstàncies ho aconsellin i sigui legalment viable, es gestionen, redacten i s'aproven convenis urbanístics i de gestió, en la major part dels casos s'integren en els expedients de planejament, donant-se trasllat dels mateixos a les altres Àrees que poden tenir un interès o relació directa, que generalment es concreten en la Intervenció municipal i el departament de Patrimoni.

L'altra secció té encomanada la tramitació dels expedients de llicències tant d'obra, com d'activitats, i el règim de protecció de la legalitat urbanística, que inclou els expedients incoats per infraccions urbanístiques o d'activitats, les ordres de fer, les sancions Administratives, i actuacions de caràcter subsidiari. (Obres: ordinàries: 495 expedients. Menor: 589 expedients. Règim de comunicació: 479 expedients. Activitats: llicències ambientals: 560 expedients. Infraccions urbanístiques: 202 expedients. Ordres de fer: 189 expedients. Subsidiàries: 8 expedients).

En ambdós casos, les actuacions Administratives abasten els informes jurídics, emesos per la Cap del Servei Jurídics, i Cap de Secció de Llicències i Protecció de la Legalitat urbanística, per la incoació dels expedients, així com els informes de resolució d'al·legacions, estudiades les mateixes, i tots aquells necessaris segons les actuacions que es generin durant la tramitació de qualsevol expedient.

El contingut d'aquests informes requereixen, en molts casos, un treball previ de col·laboració per part del personal Administratiu referit a la recerca d'informació, recopilació i/o revisió de dades, treball que sovint no es limita als expedient de la pròpia Àrea, sinó que precisa també l'anàlisi d'antecedents i documentació incoats en d'altres Departaments, íntimament relacionats amb els expedients en tràmit en el Departament Jurídic de l'Àrea d'Urbanisme.

Jurídicament, i de forma simultània a la redacció dels informes, cal la redacció dels actes administratius, a fi que, els òrgans de la Corporació local, segons les competències atribuïdes, procedeixin a la seva adopció, ja es tracti del Ple de la Corporació, de la Junta de Govern Local o de les resolucions d'Alcaldia. Actes que tenen com a objectiu donar validesa i vigència als projectes de planejament, gestió, urbanització i obres; o bé a l'atorgament, denegació o pròrroga de llicències d'obres i activitats, així com resoldre les diverses qüestions jurídiques que la casuística planteja en compliment de la legalitat vigent, i en execució dels drets i deures per part de la ciutadania.

L'exposat genera, a més de la responsabilitat jurídica, una rigorosa tasca per part del personal administratiu d'ambdós serveis, que, en allò que afecta al departament de planejament es concreta en la publicació dels Edictes, en les pertinents i necessàries notificacions, tant internes com externes, així com a la petició d'informes sectorials i trasllat de documentació, recepció de dits informes, i molt especialment, control dels terminis.

També des del servei administratiu de planejament es controla l'actualització de la web municipal referida a tots els projectes que es tramiten des de l'Àrea, amb coordinació si és el cas, amb personal de la pròpia Àrea o d'altres Departaments amb responsabilitats respecte dels contingut de la web.

Les derivacions administratives que poden tenir els expedient iniciats i tramitats a l'Àrea d'Urbanisme, especialment els de gestió urbanística (reparcel·lacions), sovint comporten seguiment de tràmits, i actuacions a realitzar per d'altres Departaments, i finalment la reempresa d'actuacions des de l'Àrea d'Urbanisme, amb l'adopció de nous acords que tanquin el cercle, fins a la seva total finalització.

Assolides les fases de planejament (general i/o derivat) i de gestió, s'inicia la fase d'execució de les previsions contingudes en els instruments de planejament tramitats i aprovats.

Amb independència de que els projectes d'urbanització i els anomenats d'obra civil, hagin estat redactats pels serveis tècnics municipals, o presentats (p. d'urbanització) per particulars, la intervenció del departament jurídic no acaba en el control i actuacions necessàries per a l'aprovació de dits projectes, sinó que, en col·laboració amb els tècnics municipals assignats en cada cas, i un cop l'expedient ha

passat la fase de la contractació, - que si té la consideració d'obra major es dur a terme des de la Secretaria general - Servei de contractació - desenvolupa les posteriors i necessaris tràmits administratius de control i compliment de les preceptives adjudicacions, fins la total finalització de les obres, i recepció de les mateixes, qüestions que també es tramiten des d'aquesta Àrea (aprovació certificacions, informes tècnics diversos, etc).

Així mateix, des d'aquesta secció es dur a terme tot allò que entra dins el concepte d'obres, serveis i subministres menors, i que, generen les mateixes actuacions que per qualsevol altre tipus d'obra, en ordre a la quantia de la inversió de que es tracti, i d'acord amb la Llei de Contractes del Sector Públic, així com la de PAC (obres: 54 expedients. Subministraments: 18 expedient. Serveis 33 expedients)

Estretament lligades a l'execució de determinats projectes hi trobem la gestió de les subvencions concedides, especialment dins el programa del Pla Únic d'obres i Serveis de Catalunya, de la Generalitat de Catalunya (PUOSC), així com en el marc europeu a través dels Fons FEDER. (PUOSC: 4 - Fons Feder 2 expedients)

La correcta justificació de les subvencions, requereix un treball de màxim rigor, des del moment en que s'inicien els tràmits fins a la total realització de les obres, control de totes i cadascuna de les actuacions que es realitzen i que han de ser objecte de justificació posterior; és a dir, acreditació i justificació dels treballs executats, dels costos respecte de la subvenció atorgada, i compliment estricte de terminis, els quals, en moltes ocasions, en tractar-se de programes plurianuals requereixen un seguiment durant un llarg període de temps.

Totes aquestes qüestions suposen actuacions integrades en l'equip administratiu, amb intercanvi d'informació fluida. Aquesta interrelació, compren a nivell de contractació, que per part de la Tècnica de Grau Mig, es dugui a terme una relació continua entre els serveis tècnics municipals i l'aparell administratiu, i entre aquells i els altres departament implicats – Secretaria general / Intervenció—amb la voluntat de resoldre, en l'àmbit de les competències urbanístiques, i en el moment en que es plantegi, qualsevol problemàtica o situació, evitant, per part d'urbanisme, dilacions innecessàries, i disposant en tot moment d'informació en temps real dels expedients en tràmit.

Respecte de la Secció de Llicències i protecció de la legalitat urbanística, i en tant que en la present legislatura el Departament ha assumit també les competències referides a activitats, a través de la Cap de dita Secció es controlen tots els tràmits administratius necessaris per l'atorgament o denegació de llicències d'obra (menors, ordinàries i règims de comunicació); per l'atorgament de prorrogues, si s'escau; i així com el seu equivalent en l'àmbit de les activitats, i que s'especifica en el control dels informes tècnics,

l'emissió dels corresponents informes jurídics, control de les notificacions d'esmenes subsanables, etc., sens perjudici de situacions de caducitat.

La Cap de Secció també gestiona, en primera instància, tot el referit a l'àmbit de la protecció de la legalitat urbanística (obres i activitats), amb la supervisió directa i en coordinació amb els tècnics i administratius, controlant les denúncies, ja siguin d'ofici, ja de part, i els actes administratius necessaris per complir amb els terminis establerts per la correcta tramitació dels expedients; resolent qualsevol incidència que es plantegi.

Ha intervingut ocasionalment de vegades, o bé directament en altres, en la implantació informàtica dels programes de gestió d'expedients, algun dels quals es troba encara en fase d'elaboració.

Es gestionen també des d'aquesta secció els certificats anomenats de "disciplina urbanística", així com les informacions urbanístiques que es sol·licitin. (disciplina: 34 informes. Informacions urbanístiques: 120 informes)

Finalment, i no per això menys important, des del Servei Jurídic es controla i gestiona el pressupost municipal, amb un seguiment estricte de totes i cadascuna de les partides atribuïdes a l'Àrea, així com de les inversions d'equipaments municipals, i de les despeses corrents de l'Àrea.

Control que no es limita al pressupost de l'exercici en curs, sinó de pressupostos anteriors, control que permet tancar partides executades, i si és el cas, recuperar saldos no utilitzats per noves actuacions.

Al costat de totes les actuacions derivades dels diferents procediments administratius, es gestionen també les peticions formulades pels privats, així com els requeriments necessaris, en l'àmbit del sanejament municipal, amb la intervenció del tècnic municipal designat a tal efecte (83 informacions)

Entre d'altres tasques administratives, també es dóna suport als tècnics relacionats amb l'oficina del TAV, i es gestiona la informació als interessats segons informe tècnic sobre possibles desperfectes derivats de la implantació d'aquesta infraestructura (3 informacions)

Finalment una altra de les tasques és la preparació de la documentació, tant en el moment de contestació a la demanda, com en fase de prova que puguin ser sol·licitats en el marc dels recursos contenciosos- administratius.



SERVEI DE PLANEJAMENT I GESTIÓ URBANÍSTICA
PLANS I INSTRUMENTS DE GESTIÓ APROVATS O EN TRÀMIT 2012

Servei de planejament i gestió urbanística
Plans i instruments de gestió aprovats o en tràmit 2012

Planejament general

Figura	MP PGOU	Títol	Iniciativa		Tramitació				
			Promoció	Redacció	Avanç	Apr ini	Apr prov	Apr def	Estat
1		Delimitació Trama Urbana Consolidada	Ajuntament	sstt municipals				12/01/2012	Vigent
1	44	Delimitació PE Devesa	Ajuntament	sstt municipals				07/06/2012	Vigent
1	45	Activitats recreatives	Ajuntament	sstt municipals				20/12/2012	Vigent
1	46	PA-103 Equipament comercial	Ajuntament	sstt municipals				08/10/2012	En tràmit
1	47	Celler de Can Roca	Ajuntament	sstt municipals				12/11/2012	En tràmit
1	48	PA-104 Pont de la Barca	Ajuntament	sstt municipals				17/08/2012	En tràmit

Planejament derivat

Figura	PMU	Títol	Iniciativa		Tramitació				
			Promoció	Redacció	Avanç	Apr ini	Apr prov	Apr def	Estat
3		MP PMU Camp de la Coma	Ajuntament	sstt municipals				16/01/2012	Vigent
3		MP PMU La Pabordia	Ajuntament	sstt municipals				16/01/2012	En tràmit
3		Accessibilitat hab. Plurifamiliars	Ajuntament	sstt municipals				14/05/2012	En tràmit
3		Carrer Barcelona	Ajuntament	González-Baswich				06/07/2012	En tràmit
3		Regulació vol. equip. com. C/Barcelona	Ajuntament	sstt municipals				11/10/2012	En tràmit
3		Carrer Romanyà	Ajuntament	Pere Matas				09/11/2012	En tràmit

Figura	PE	Títol	Iniciativa		Tramitació				
			Promoció	Redacció	Avanç	Apr ini	Apr prov	Apr def	Estat
4		Usos equip. Monestir Sta. Caterina Siena	Privat	Ros -Ros				10/12/2012	Vigent
4		Regulació ús recreatiu	Ajuntament	sstt municipals				20/12/2012	Vigent

Instruments de gestió

Instrument	REP	Títol	Iniciativa		Tramitació				
			Promoció	Redacció	Avanç	Apr ini	Apr prov	Apr def	Estat
5		Mod. Sector Pla de Baix de Domeny	Ajuntament	sstt municipals				16/01/2012	Vigent

Estudis

6		Aparcament camions	Ajuntament	sstt municipals					
6		Aparcaments dissuasoris	Ajuntament	sstt municipals					
6		Comissió Trueta		sstt municipals					
6		Via verda Live							
6		Text consolidat PGOU							
6		Activitat Econòmica							

Informes

Diversos per les àrees de Patrimoni, Serveis Socials, Mobilitat, Promoció, Sostenibilitat i Intervenció

Documents de síntesi de planejament general

Modificacions puntuals del text refòs del Pla General d'Ordenació Urbana

Delimitació trama urbana consolidada (TUC)

Situació i àmbit:

La present delimitació de trama urbana consolidada és la que correspon al municipi de Girona. El seu àmbit és el definit al plànol de proposta o1. Consta de quatre nuclis: Centre històric, eixamples i àrees unifamiliars contigües (879,21 Ha), Pont Major (43,08 Ha), Germans Sàbat, Domeny, Fontajau i Sant Ponç (159,77 Ha) i Vila-Roja (30,48 Ha), amb una superfície total de 1.115,59 Ha.

Àbast de la modificació:

Aquest document té la consideració de delimitació de la nova trama urbana del municipi, als efectes del que estableix el decret llei 1/2009 de 22 de desembre d'ordenació dels equipaments comercials i atenent al desenvolupament urbà actual de la ciutat.

El seu objecte és el de modificar el límit actual de la trama urbana consolidada de la ciutat, ajustant-la a les determinacions de la nova legislació aplicable. Aquesta delimitació comporta la inclusió dins la TUC de les àrees que compleixen amb els nous supòsits adoptats en la legislació sectorial vigent (DL 1/2009) en relació als establerts al D 379/2006, pel qual s'aprovava el PTSEC, així com l'exclusió de la TUC de les àrees que no s'ajusten a la normativa esmentada.

Característiques generals de l'ordenació:

La proposta precisa aquesta delimitació ajustant-la a la qualificació urbanística del PGOU vigent, resultant, en el sòl urbà consolidat, de l'anàlisi morfo-tipològic dels teixits existents. Es considera que els sistemes viari, d'espais lliures públics i d'equipaments formen part de l'assentament o àrea a la que serveixen.

D'aquest anàlisi es desprèn la proposta d'ampliació o incorporació d'alguns assentaments residencials històrics en zona de ciutat vella: Pont Major, Pedret, Sant Daniel. (assentaments "a"). També es precisa la delimitació incorporant els sistemes corresponents: Devesa i Pavelló de Fontajau, adaptant-la als sectors històrics del planejament i gestió que els ha desenvolupat: Sector Fontajau i ampliant l'àmbit del barri Güell-Devesa fins al Parador del Güell.

En segon lloc, s'incorporen els sectors residencials plurifamiliars continus als teixits residencials històrics amb planejament derivat aprovat: Pla de Baix de Domeny, Accés Nord, Mas Masó i Mas Marroc. (àrees "b").

En tercer lloc, es delimiten dins la TUC les àrees residencials plurifamiliars no contínues amb les anteriors, amb una densitat bruta superior a 40 hab/ha: Puig d'Àligues a Montjuïc, Vila-Roja, Creu de Palau, la Pabordia i l'Avellaneda. (àrees "c")

En quart lloc, s'inclouen dins la trama les àrees residencials unifamiliars contigües a les anteriors: Montjuïc, Sant Daniel, Torre Gironella, Vista Alegre, Montilivi i Palau. (àrees "d").

Finalment, s'exclou de la delimitació actual de la TUC l'àrea industrial del Pla de dalt de Domeny, atesa tant l'activitat industrial d'aquest sòls, com el fet de no ajustar-se a la definició d'àmbits que el decret llei 1/2009 inclou en la trama urbana consolidada del municipi.

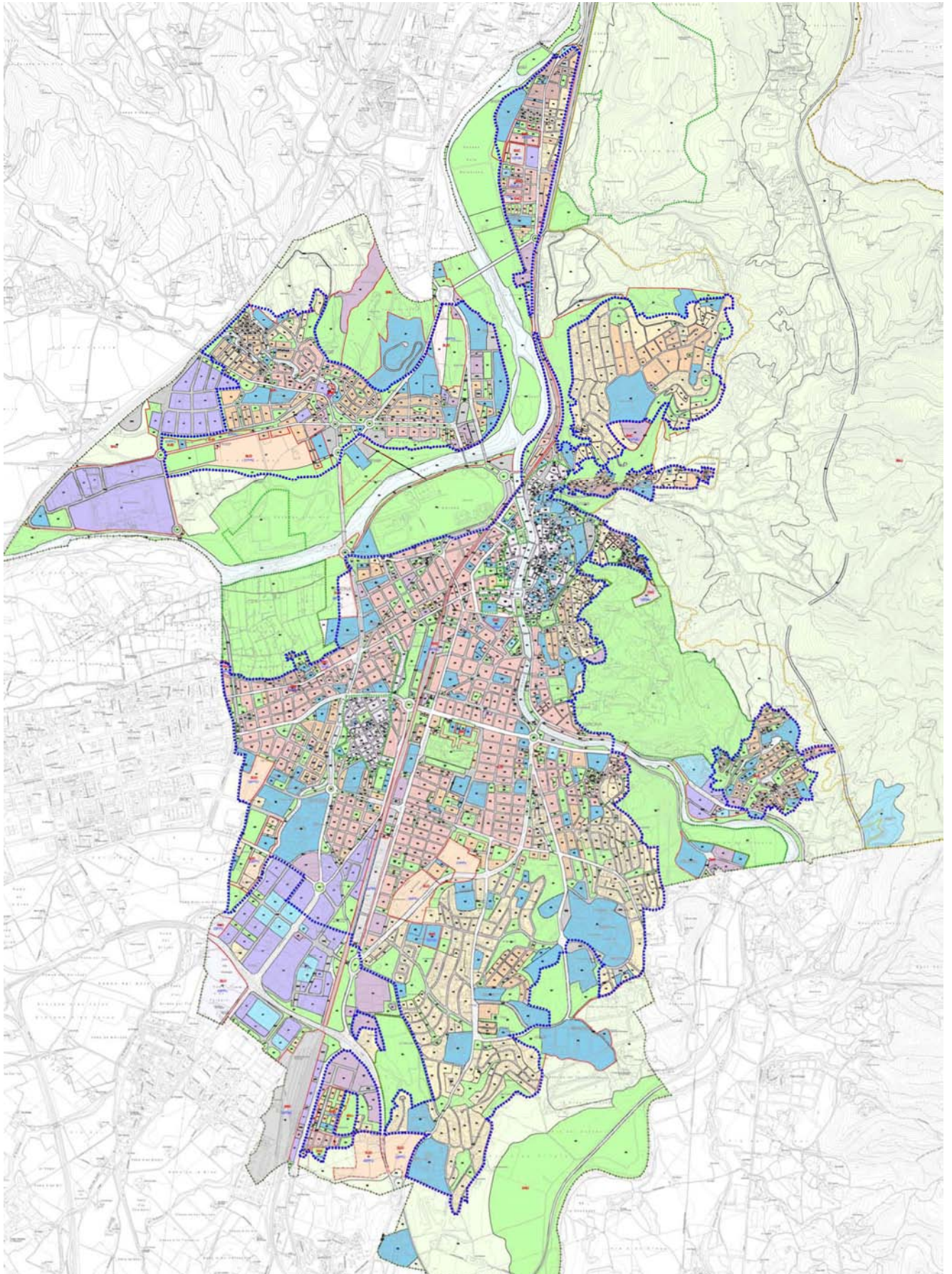

Modificació puntual del text refós del PGOU núm.44 – Parc de la Devesa

Situació i àmbit:

El seu àmbit és el delimitat als plànols i correspon al Parc de la Devesa i els espais que el relacionen amb els espais fluvials que hi llisten i a la connexió amb la ciutat. En relació als espais fluvials, l'àmbit incorpora el passeig perimetral del riu Ter entre l'aiguabarreig amb el riu Guell i el riu Onyar, així com la vora del riu Onyar fins l'estrep del pont del ferrocarril. En relació a la ciutat, l'àmbit incorpora els accessos al Parc des del carrer Caterina Albert, des de la Rotonda de la Devesa, des de la Rotonda del Rellotge, així com els carrers que donen façana com són el Passeig de la Devesa i bona part del carrer Güell.

La superfície total de l'àmbit és de 416.273,99m²

Àmbit de suspensió de llicències:

Àmbit de la modificació puntual núm. 44 del text refós del PGOU – Parc del Devesa, delimitat al plànol de proposta adjunt.

Àbast de la suspensió:

Per tal d'impedir qualsevol desenvolupament urbanístic a la Devesa que hipotequi la coherència del Pla Especial, simultàniament, es proposa suspendre l'atorgament de llicències, i autorització d'obres, pel termini de dos anys, d'acord amb el que disposen els articles 73.1 i 74.2 del DL 1/2010, de 3 d'agost, pel qual s'aprova el text refós de la Llei d'Urbanisme.

La suspensió no afectarà a les obres que es trobin en curs en el moment d'aprovació del present instrument; a les imprescindibles en execució del TAV; així com aquelles que es derivin de la reurbanització del Passeig de la Devesa, i de la millora de l'enllumenat del parc.

Àbast de la modificació:

L'àbast i determinacions mínimes del Pla Especial de la Devesa, serà la regulació general del conjunt de l'àmbit, en relació a la restauració de l'àrea donada la seva importància patrimonial, en relació als usos que s'hi desenvoluparan, especialment el de parc urbà, i en relació a la seva importància ecològica-paisatgística.

Objectius del planejament derivat delimitat:

- Restauració d'aquesta àrea donada la seva importància patrimonial
 - Com a jardí històric
 - Com a conjunt d'elements catalogats
- Restauració d'aquesta zona com a parc urbà
 - Recuperant les àrees ocupades per antics usos incompatibles
 - Potenciant els accessos des de la ciutat antiga
 - Relacionant-la amb el barri de Fontajau
 - Controlant l'activitat humana que s'hi realitza
- Recuperació d'aquest àmbit donada la seva importància ecològica-paisatgística
 - A través de la gestió de l'arbrat
 - Recuperant el marge dret del riu Ter i Onyar



Modificació puntual del text refós del PGOU núm 45 per l'adaptació al decret 112/2010 pel qual s'aprova el reglament d'espectacles públics i activitats recreatives

Situació i àmbit:

La present modificació és d'aplicació en la totalitat del terme municipal de Girona, que en constitueix l'àmbit.

Àmbit de la suspensió de llicències:

Àmbit de la modificació puntual del text refós del PGOU número 45.

Abast de la suspensió:

Se suspèn l'atorgament de llicències d'edificació, reforma o rehabilitació i d'altres autoritzacions municipals connexes establertes per la legislació sectorial, excepte les llicències fonamentades en el règim vigent que siguin compatibles amb les determinacions del nou planejament inicialment aprovat, en el cas que, per la naturalesa dels canvis proposats, no es posi en risc l'aplicació del nou planejament, una vegada definitivament aprovat. Aquest termini serà d'un any, comptat des de la publicació de l'acord d'aprovació inicial i de suspensió.

Àbast de la modificació:

L'objecte de la modificació és:

1. Aconseguir un marc normatiu actualitzat, coherent i coordinat amb les diferents reglamentacions urbanístiques i sectorials, que cobreixi totes les categories de l'ús recreatiu al municipi.
2. Establir la regulació dels condicionants ambientals de l'ús recreatiu.
3. Ajustar la regulació de les cobertes planes i els elements admesos per sobre la darrera planta de l'edificació.
4. Impulsar l'oferta d'oci a la ciutat en aconseguint-ne una implantació en adequada convivència amb els diversos usos de l'entorn

Municipi de Girona
Activitats existents d'ús recreatiu

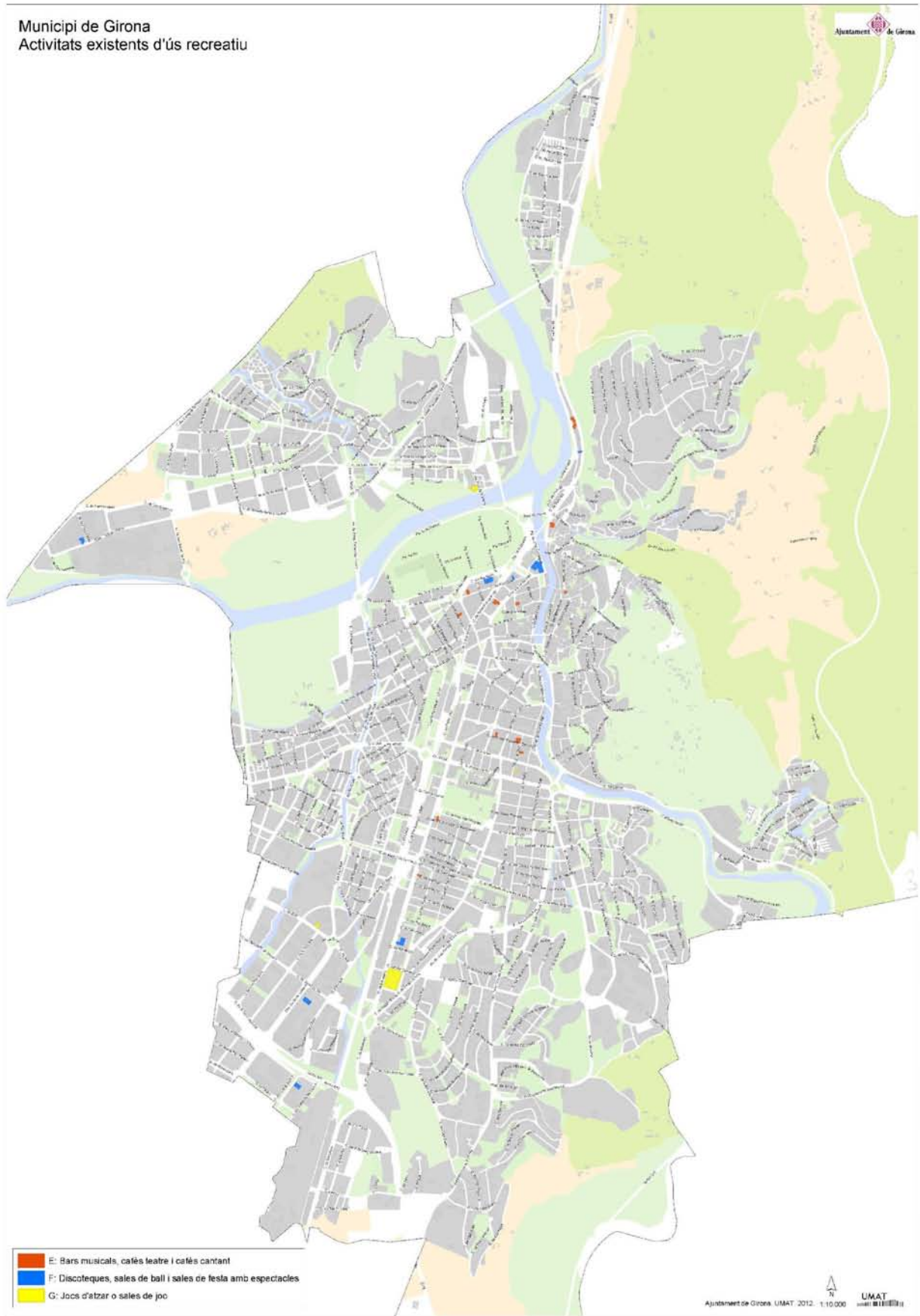

- E:** Bars musicals, cafès leatre i catès cantant
- F:** Discotheques, sales de ball i sales de festa amb espectacles
- G:** Jocs d'atzar o sales de joc

Modificació puntual del text refós del PGOU núm.46 “PA-103 i Equipament comercial”

Situació i àmbit:

El seu àmbit és el delimitat als plànols i es troba situat entre el carrer Saragossa al nord, la carretera de Barcelona a l'est, l'hotel Melià Girona al sud i el carrer Bru Barnoya i Xiberta a l'oest. Engloba la totalitat del subpolígon PA103A i PA103C de la MPGOU núm.17 amb càrregues d'urbanització pendents d'execució i abraça àmbits amb càrregues d'urbanització d'adequació i integració de l'entorn per l'activitat comercial proposada, no previstes en el planejament vigent.

La superfície total de l'àmbit de la modificació és de 21.289,61 m2.

Àmbit de suspensió de llicències:

Àmbit de la modificació puntual núm. 46 del text refós del PGOU “PA 103 i equipament comercial” delimitat al plànol de proposta adjunt.

Àbast de la suspensió:

Se suspèn l'atorgament de llicències d'edificació, reforma o rehabilitació i d'altres autoritzacions municipals connexes establertes per la legislació sectorial, excepte les llicències fonamentades en el règim vigent que siguin compatibles amb les determinacions del nou planejament inicialment aprovat, en el cas que, per la naturalesa dels canvis proposats, no es posi en risc l'aplicació del nou planejament, una vegada definitivament aprovat. Aquest termini serà d'un any, comptat des de la publicació de l'acord d'aprovació inicial i de suspensió.

Àbast de la modificació:

El seu abast és la millora de la volumetria i adequació de l'edifici comercial Hipercor a la trama urbana en relació al carrer Barcelona i a la transversalitat entre els barris de Sant Narcís i Pla de Palau-Sant Pau tornant a qualificar el sòl de la totalitat de la plaça Salvador Dalí com a zona d'espais lliures i preveient l'augment d'edificabilitat previst en alçada.

Quadre de superfícies:

Pgou vigent

Zones	clau	PA103A	PA103C		%	%
	4,1		9496,91	9496,91	44,61%	44,61%
Sistemes	C1	2130,30		2130,30	10,01%	
	C1ap		1427,00	1427,00	6,70%	
	E	265,40		265,40	1,25%	
	A,2	215,00	7755,00	7970,00	37,44%	
		2610,7	18678,91	21289,61		55,39%
						100,00%

Pgou proposta

Zones	clau	PA103A	PA103C		%	%
	4,1.a		7101,14	7101,14	33,35%	33,35%
Sistemes	C1	2130,30		2130,30	10,01%	
	C,1 - 4,1.a		3818,00	3818,00	17,93%	
	E	265,40		265,40	1,25%	
	A,2	215,00	7.759,77	7974,77	37,46%	
		2610,70	18678,91	21289,61		66,65%
						100,00%

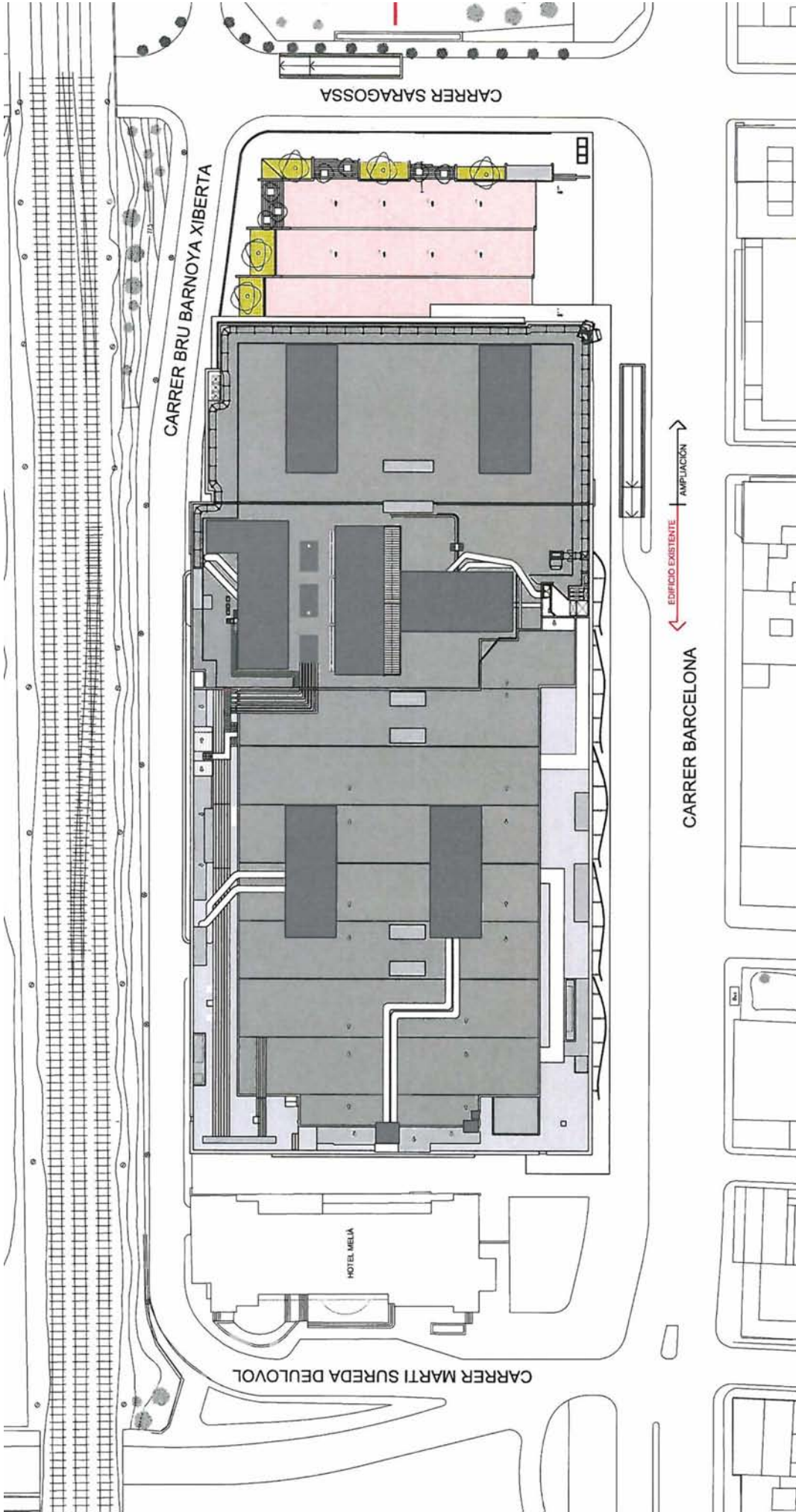

Modificació puntual del text refós del PGOU núm. 47 – “Celler de Can Roca”

Situació i àmbit:

La modificació se situa al barri de Tialà de Girona en sòl tant urbà consolidat.

L'àmbit de la modificació, és el grafiat als plànols d'ordenació. Està delimitat al nord per un passatge que separa la parcel·la objecte de modificació d'un conjunt residencial (clau 1.4); a l'est pel carrer de can Sunyer; al sud pel mateix carrer i un sòl destinat al sistema d'aparcaments i espais lliures, que alhora també constitueix el límit oest de la parcel·la.

El sòl que ocupa està qualificat de zona de dotacions i serveis privats que configuren carrers (clau 3.1).

La superfície total de l'àmbit la modificació és de 2.009,00 m².

Àbast de la modificació:

Es proposa una nova ordenació volumètrica de la parcel·la que reconeix les edificacions existents i possibilita l'ampliació de nou sostre en soterrani de 131,00 m². El pati posterior que envolta els serveis de cuina, magatzem i celler passa de tenir una clau “0” a clau “0s” que permet la construcció d'una planta soterrani que podrà tenir usos principals (si s'ajusta a les disposicions de l'article 71.3 de els NNUU) i en conseqüència, computarà a efectes d'edificabilitat. Aquesta solució aconsegueix materialitzar un increment de sostre que amplia els serveis de l'establiment però que no té impacte en la relació volumètrica amb les finques veïnes.

El nou sostre en planta soterrani podrà tenir un ús principal autoritzat sempre i quan s'hi materialitzi una ventilació directa com a mínim, a un pati que compleixi les condicions establertes pels celoberts i, que tingui el terra situat a la mateixa cota o inferior al de l'estança. El projecte d'aquest soterrani, que s'adjunta com a ANNEX III, ja contempla aquests espais.

Tanmateix, la modificació recull algunes correccions en les zonificacions, detectades amb la superposició de realitat física actual, la base cartogràfica i el planejament vigent, que posen de relleu la manca d'ajust en algunes alineacions. En la proposta de modificació s'ajusta el planejament a la realitat física i es reconeixen les superfícies reals de les parcel·les.

Quadre de superfícies:

	Amidament actual		Planejament Vigent		Planejament proposta			
	m ² sòl	m ² st	m ² sòl	m ² st	m ² st	m ² st	m ² sòl	m ² st
Sup. Subzona 3.1	2.009,0		1.974,0				2.009,0	
	0		0				0	
Sup. Finca	1.907,0						1.907,0	
	0						0	
Servitud de pas							102,00	
Sòl lliure d'edificació (0)	736,36						676,84	
Ocupació soterrani (S)							131 =	131,00
Ocupació en PB		1.170,6		772,00	772,00	+	458,1	= 1.230,16
		4					6	
Ocupació en P1		231,30		185,00	185,00	+	71,08	= 256,08
Ocupació en P2		86,00		185,00	185,00	+	=	185,00
Total Edif. Total		1.487,94		1.142,00	1.142,00	+	660,24	= 1.802,24
				0	0	+	4	

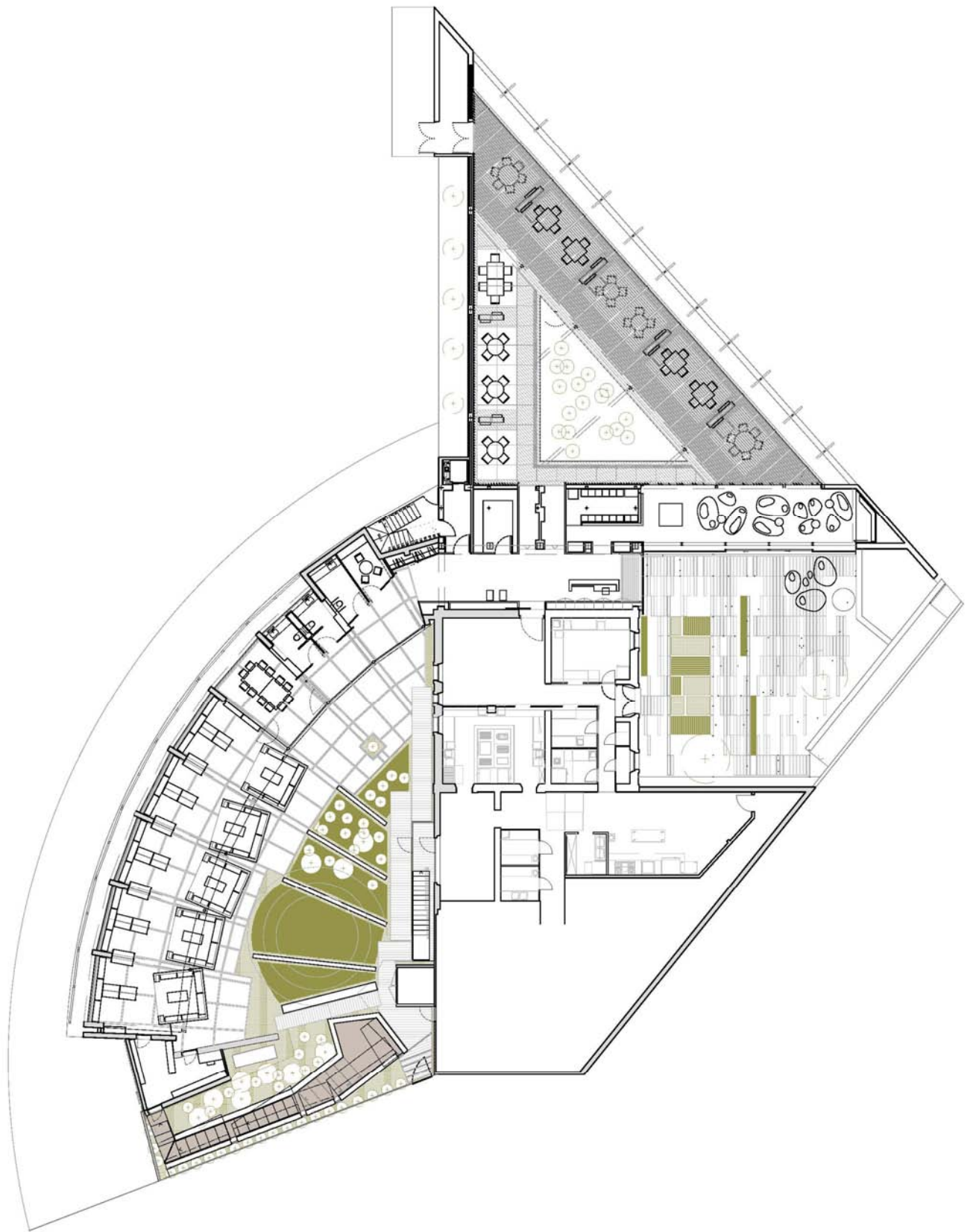

Modificació puntual del text refós del pgou núm. 48 – pa 104 a/b/c Pont de la Barca

Situació i àmbit:

El seu àmbit és el delimitat als plànols i es correspon amb les finques qualificades de zona d'edificació oberta (residencial que configura carrer) clau 1.4, la zona comercial que configura carrer, clau 4.1 i els sistemes viari i d'aparcaments que hi donen servei. Se situa al barri del Sant Ponç i està delimitat pels carrers Pont de la Barca, Josep Tharrats Vidal, l'avinguda de França i el marge del riu Ter.

La superfície total de l'àmbit de la modificació és de 19.479,27 m².

Àbast de la modificació:

Aquest document té la consideració de modificació puntual del text refós del Pla General d'ordenació urbana de Girona per la delimitació i regulació de l'ordenació del PA 104 – Pont de la Barca.

La modificació de l'ordenació del Pla té per objecte millorar la mobilitat de la zona, la seva imatge urbana i reconèixer els usos majoritàriament implantats. Amb aquesta finalitat es modifica l'alineació del carrer pendent d'obrir per situar-lo en continuïtat amb l'existent i s'estén la qualificació de zona comercial a la resta de l'illa amb façana al carrer Pont de la Barca, homogeneïtzant tipologies i millorant el seu funcionament i la imatge urbana.

Per a l'execució de les determinacions establertes en aquest document es delimiten 3 polígons d'actuació, viables tècnicament i econòmicament i atenent als objectius i situació urbanística homogènia de les finques.

Característiques generals de l'ordenació:

Planejament Vigent

Polígon	Superfície	Sistemes. Vials	Sistemes.C1	Zones	Sostre	Sostre Existent
PA104A	3.545,82	2.068,82	-	1.477,00	5.908,00	2.152,67
PA104B	3.166,26	1.915,15	-	1.251,11	2.001,78	2.197,03
PA104C	11.504,15	6.725,35	-	4.778,80	7.646,08	7.337,11
Fora PA	1.263,04	1.230,74	32,30			
	19.479,27	11.940,06	32,30	7.506,91	15.555,86	11.686,81

Prop Modificació

Polígon	Superfície	Sistemes. Vials	Sistemes.C1	Zones	Sostre
PA104A	3.545,82	1.836,12	110,11	1.599,59	4.798,77
PA104B	3.166,26	1.115,34	382,10	1.668,82	3.337,64
PA104C	11.504,15	6.521,02	-	4.983,13	8.720,48
Fora PA	1.263,04	1.230,74	32,30		
	19.479,27	10.703,22	524,51	8.251,54	16.856,89

Comparatiu

Augment total C1	Augment total sostre
492,21	1.301,03



Documents de síntesi de planejament derivat Plans de Millora Urbana

Modificació puntual Pla de Millora Urbana UA-86 Camp de la Coma

Situació i àmbit:

El seu àmbit és el propi del PMU Camp de la Coma, que correspon 34.703m² i que està situat al Sud del terme municipal de Girona, entre la carretera NII de Barcelona, amb la que limita a l'oest, i el Barri de l'Avellaneda, al Nord, i la comarcal C250 de Sant Feliu de Guíxols que correspon al límit físic de l'est. L'espai limita al Sud amb el carrer Aragó amb els seu pas elevat per la CC250.

La superfície total de l'àmbit de la modificació és de 34.703 m²

Àmbit de suspensió de llicències:

Àmbit de la MP del PMU delimitat al plànol de proposta adjunt.

Àbast de la suspensió:

Se suspèn l'atorgament de llicències de parcel·lació de terrenys, d'edificació, reforma, rehabilitació o enderrocament de construccions, d'instal·lació o ampliació d'activitats o usos concrets i d'altres autoritzacions municipals connexes establertes per la legislació sectorial, excepte les llicències fonamentades en el règim vigent que siguin compatibles amb les determinacions del nou planejament inicialment aprovat, en el cas que, per la naturalesa dels canvis proposats, no es posi en risc l'aplicació del nou planejament, una vegada definitivament aprovat. Aquest termini serà d'un any, comptat des de la publicació de l'acord d'aprovació inicial i de suspensió.

Àbast del PMU:

Els objectius de la modificació són:

- Qualificar les zona amb habitatge de protecció
- Establir els criteris per a determinar la densitat màxima.
- Oferir seguretat jurídica en els tràmits de sol·licitud i resolució de llicència d'edificació

Els criteris de la modificació són:

- Racionalització de les fases i la futura gestió de les promocions
- Mantenir els còmputos globals d'edificabilitat, densitat i sistemes

Característiques generals de l'ordenació:

- Edificabilitat
 - L'edificabilitat de la zona amb clau 2.4hp - Zona amb volumetria específica vinculant és de:
2.700 m² sostre destinat a habitatge protegit de preu protegit
1.350 m² sostre destinat a habitatge protegit de preu concertat
450 m² sostre destinat a serveis comuns
 - L'edificabilitat de la zona 2.4 - Zona amb volumetria específica vinculant és de:
9.450 m² sostre destinat a habitatge lliure
1.050 m² sostre destinat a serveis comuns
 - En cas de parcel·lació el sostre màxim de la parcel·la serà proporcional a la seva superfície
- Densitats:
 - El nombre màxim d'habitatges de la zona amb clau 2.4hp - Zona amb volumetria específica vinculant és de:
 $4.050 \text{ m}^2 \text{ st} \times 1 \text{ hab} / 75 \text{ m}^2 \text{ st} = 54 \text{ habitatges}$
 - El nombre màxim d'habitatges de la zona 2.4 - Zona amb volumetria específica vinculant és de:
 $9.450 \text{ m}^2 \text{ st} \times 1 \text{ hab} / 75 \text{ m}^2 \text{ st} = 126 \text{ habitatges}$

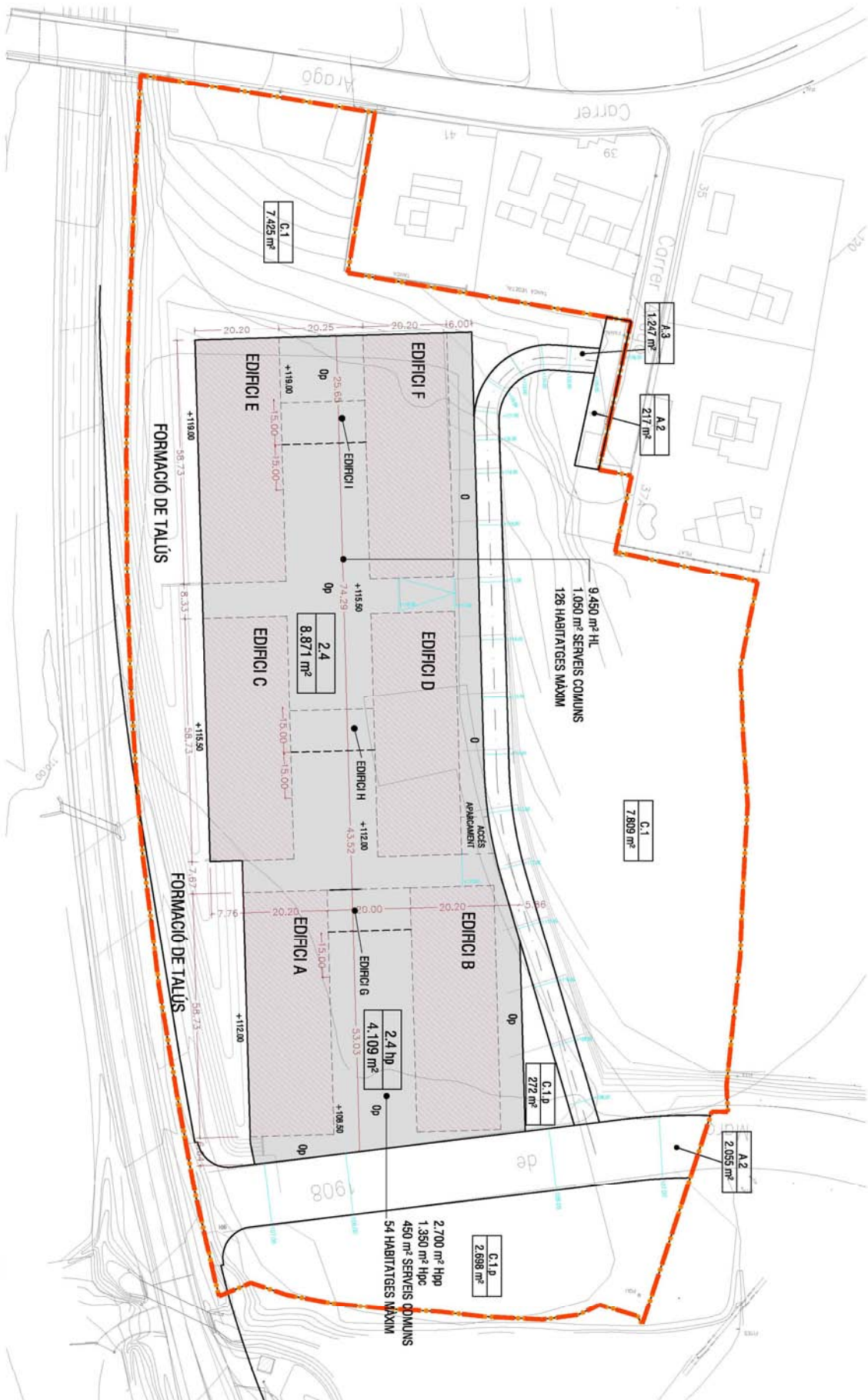

C.1
7.425 m²

A.3
1.227 m²

A.2
217 m²

FORMACIÓ DE TALUS

EDIFICI E

EDIFICI F

9.450 m² HL
1.050 m² SERVEIS COMUNS
126 HABITATGES MÀXIM

EDIFICI C
2,4
8.871 m²

EDIFICI D

C.1
7.809 m²

FORMACIÓ DE TALUS

EDIFICI A

EDIFICI B

EDIFICI G
2,4 hpp
4.109 m²

C.1.D
272 m²

A.2
2.055 m²

2.700 m² Hpp
1.380 m² Hpc
450 m² SERVEIS COMUNS
54 HABITATGES MÀXIM

C.1.D
2.898 m²

Modificació puntual Pla de Millora Urbana UA-76 La Pabordia

Situació i àmbit:

El seu àmbit és el propi del PMU La Pabordia, està situat a l'est del municipi de Girona, a l'est de la intersecció de la Ctra.de Sant Feliu amb la Ctra. Barcelona i al costat del Polígon Mas Gri, de manera que limita al oest i al nord, respectivament, amb ells. El límit oest està format per l'A de la Pabordia i el sud pel turó d'on se situa la masia que dóna el nom al lloc.

La superfície total de l'àmbit de la modificació és de 25.547 m²

Àmbit de suspensió de llicències:

Àmbit de la MP del PMU delimitat al plànol de proposta adjunt.

Àbast de la suspensió:

Se suspèn l'atorgament de llicències de parcel·lació de terrenys, d'edificació, reforma, rehabilitació o enderrocament de construccions, d'instal·lació o ampliació d'activitats o usos concrets i d'altres autoritzacions municipals connexes establertes per la legislació sectorial, excepte les llicències fonamentades en el règim vigent que siguin compatibles amb les determinacions del nou planejament inicialment aprovat, en el cas que, per la naturalesa dels canvis proposats, no es posi en risc l'aplicació del nou planejament, una vegada definitivament aprovat. Aquest termini serà d'un any, comptat des de la publicació de l'acord d'aprovació inicial i de suspensió.

Àbast del PMU:

Els objectius de la modificació són:

- Qualificar les zona amb habitatge de protecció
- Establir els criteris per a determinar la densitat màxima.
- Ajustar els espais lliures situant-los en coherència respecte la ordenació i la topografia.
- Oferir seguretat jurídica en els tràmits de sol·licitud i resolució de llicència d'edificació

Els criteris de la modificació són:

- Racionalització de les fases i la futura gestió de les promocions
- Mantenir els còmputos globals d'edificabilitat, densitat i sistemes

Característiques generals de l'ordenació:

- Edificabilitat
 - L'edificabilitat de la zona amb clau 2.4hp - Zona amb volumetria específica vinculant és de:
3.024 m² sostre destinat a habitatge protegit de preu protegit
1.512 m² sostre destinat a habitatge protegit de preu concertat
504 m² sostre destinat a instal·lacions i serveis comuns
 - L'edificabilitat de la zona 2.4 - Zona amb volumetria específica vinculant és de:
10.584 m² sostre destinat a habitatge lliure
1.176 m² sostre destinat a instal·lacions i serveis comuns
 - En cas de parcel·lació el sostre màxim de la parcel·la serà proporcional a la seva superfície
- Densitats:
 - El nombre màxim d'habitatges de la zona amb clau 2.4hp - Zona amb volumetria específica vinculant és de:
4.536 m² st x 1 hab / 76 m² st = 60 habitatges
 - El nombre màxim d'habitatges de la zona 2.4 - Zona amb volumetria específica vinculant és de:
10.584 m² st x 1 hab / 76 m² st = 140 habitatges



Pla de Millora Urbana núm. 40 per l'accessibilitat

Situació i àmbit:

L'àmbit del pla de millora urbana és discontinu i s'ubica en diferents àrees de la ciutat de Girona, és el delimitat als plànols i es desenvolupa totalment en sòl urbà consolidat. De l'estudi exposat al punt anterior en resulta que els grups d'habitatges objecte del PMU són els corresponents als subàmbits següents:

	Actuació	Àmbit delimitat per
1	grup Pont Major, 1 al 25	carrer Illes Filipines al nord, passeig Sant Joan Bosco a l'est, carrer Illa Gomera al sud i carrer Port Lligat a l'oest
2	crt. Barcelona, 159	carrer Fluvià al nord-est, carrer Freser al sud-est, carrer Segre al sud-oest i crt. Barcelona al nord-oest
3	carrer Zamora, 1-3-5-7	carrer Zamora al nord, avinguda de St Narcís a l'est i el sud, i carrer d'Empúries a l'oest
4	av. Sant Narcís, 82-84-86-88	avinguda de St Narcís al nord, l'est i el sud, i carrer d'Empúries a l'oest
5	av. Sant Narcís, 90	avinguda de St Narcís al nord i l'est, carrer Pamplona al sud i carrer d'Empúries a l'oest
6	carrer Orient, 21-23	edificacions al nord i al sud, carrer Güell a l'est i carrer Orient a l'oest
7	plaça Germans Sàbat, 1-2-3	plaça Germans Sàbat al nord-est i carrer Josep Maria Prat al sud-oest
8	carrer Roques Altes, 11-13-15	riera Bullidors al nord i l'est, i carrer Roques Altes al sud-oest
9	plaça Aneto, 1-2-3	plaça Aneto al nord i carrer del Cantàbric al sud
10	carrer Josep M ^a Prat, senars 1 al 25	carrer Josep Maria Prat al nord i l'est i carretera de Tialà al sud
11	carrer Pedret, 4-6-8-12-14	edificacions al nord, carrer Pedret a l'oest i edificació educativa a l'est
12	grup Girona per Girona	carrer d'Andreu Tuyet Santamaria al nord, carrer d'Ullastret a l'est i carrer de Serres al sud i l'oest
13	grup Sant Daniel	carrer de Font de la Pólvora al sud-est, espais lliures al sud-oest i sòl no urbanitzable al nord
14	barri Font de la Pólvora	carrer de Font de la Pólvora al sud, sistema d'equipaments al sud-est i sòl no urbanitzable al nord

El total de blocs i escales correspon aproximadament a un total de 127 escales i 1.270 habitatges, 1.154 si no es comptabilitzen els habitatges en planta baixa.

Àbast de la suspensió:

Se suspèn l'atorgament de llicències de parcel·lació de terrenys, d'edificació, reforma, rehabilitació o enderrocament de construccions, d'instal·lació o ampliació d'activitats o usos concrets i d'altres autoritzacions municipals connexes establertes per la legislació sectorial, excepte les llicències fonamentades en el règim vigent que siguin compatibles amb les determinacions del nou planejament inicialment aprovat, en el cas que, per la naturalesa dels canvis proposats, no es posi en risc l'aplicació del nou planejament, una vegada definitivament aprovat. Aquest termini serà d'un any, comptat des de la publicació de l'acord d'aprovació inicial i de suspensió.

Àbast del PMU:

Els objectius del PMU són:

- Rehabilitació dels teixits residencials i del parc d'habitatges existents
- Millorar l'accessibilitat dels habitatges inclosos en l'àmbit del pla.
- Afavorir la millora de la qualitat de vida dels usuaris dels habitatges afectats per aquest pla.
- Facilitar la gestió i execució dels tràmits necessaris per la implantació progressiva, al llarg del temps, dels nuclis adaptats de comunicació vertical, quan no es viable tècnica o econòmicament dins les condicions d'ordenació general vigent.

Per assolir els objectius, el PMU segueix els criteris següents:

- Possibilitar i concretar la localització preferentment de nuclis adaptats de comunicació vertical en els casos que la tipologia edificatòria ho permeti, i no adaptats en els altres casos per a millorar la qualitat de vida dels usuaris amb problemes de mobilitat.
- Resoldre la millor ordenació dels ascensors per aconseguir un espai públic resultant de qualitat .

- Preveure una proposta indicativa de reurbanització dels espais públics en els casos que sigui necessari modificar la urbanització degut a la implantació exterior dels nous nuclis per a mantenir els nivells actuals de mobilitat.
- Establir un marc per al finançament de les actuacions.

Característiques generals de l'ordenació:

El pla de millora urbana proposa distribuir els diferents nuclis de comunicació fora de l'actual àmbit edificat dels blocs, atenent a les seves tipologies, especialment a les actuals distribucions de les caixes d'escala.

La principal diferència està entre els blocs als quals es pot col·locar un ascensor adaptat i on, per tant, s'eliminen totalment les barreres d'accessibilitat, passant a tenir un itinerari practicable segons les normes de supressió de barreres arquitectòniques. I per contra, els blocs on no és viable la col·locació d'un ascensor adaptat i on es proposa la instal·lació d'un ascensor no adaptat que no eliminara les barreres d'accessibilitat però millorarà l'accessibilitat actual. La no viabilitat de col·locar un ascensor adaptat es dona per diferents motius: per l'ample de l'escala actual, per la dificultat que comporta les plantes baixes quan estan elevades respecte la cota de carrer o per limitacions de l'espai públic.

En totes les propostes dels nous nuclis d'accessibilitat es dona compliment a les ordenances d'edificació del municipi de Girona, amb especial atenció a les regulacions corresponents a amplades d'escala, instal·lació d'ascensors en edificis existents,...

Amb l'aprovació del projecte es tramitarà la desafectació del sòl públic necessari. La implantació dels ascensors es realitzarà de manera progressiva, d'acord amb la previsió descrita al pla d'etapes. Per aquesta raó es creen les claus de transició:

A.2/1.4.a - A.4/1.4.a - C.1/1.4.a - A.2/1.4 - A.2/2.4.a - A.3/2.4.a - C.1/2.4.a

que cal interpretar entenent que la qualificació de la part esquerra de la barra equival a la qualificació actual del sòl, que un cop s'hi hagin implantat els ascensors, passarà a correspondre-li la qualificació de la part dreta de la barra, és a dir, la zona d'edificació oberta, la subzona d'edificació oberta existent o la subzona amb volumetria vinculant existent, però amb una ordenació de volums específica que permet única i exclusivament la construcció dels usos nuclis d'ascensors de comunicació vertical per als habitatges i els accessos als nous nuclis d'ascensors.

D'altra banda, cal considerar que els espais lliures d'edificació davant dels blocs són, en general, prou generosos i que s'adoptarà la solució de menor impacte dels cossos dels ascensors i millor resolució dels espais de vialitat resultants. La urbanització resultant s'adaptarà a la nova configuració del sistema viari.

Sector	Adreça	Oc. Màx. per escala
1 Pont Major	Grup Pont Major	7,00 m2
2 Eixample Sud	Fluvià, 1, 3 Barcelona, 159 Segre 2, 4, 6	5,40 m2
3 Eixample Sud	Zamora, 1, 3, 5, 7	11,00 m2
4 Eixample Sud	Sant Narcís, 82, 88	6,20 m2
5 Eixample Sud	Sant Narcís, 90	5,00 m2
6 Eixample Sud	Orient, 21, 23	7,50 m2
7 Germans Sabat	Germans Sàbat 1, 2, 3	7,20 m2
8 Taialà	Roques Altes, 11, 13, 15	1,50 m2
9 Taialà	Aneto, 1, 2, 3	5,60 m2
10 Taialà	Josep M. Prat i Roca, senars 1-25	7,00 m2
11 Pedret	Pedret, 4, 6, 8, 12, 14	7,00 m2
12 Montilivi	Grup Girona per Girona, 1, 2, 4, 5, 6, 9, 10	12,00 m2
13 Font de la Pólvara	Grup Sant Daniel	7,10 m2
14 Font de la Pólvara	Grup Font de la Pólvara	
	Blocs lineals 2 hab/replà)	5,20 m2
	Torres (4 hab/replà)	9,00 m2

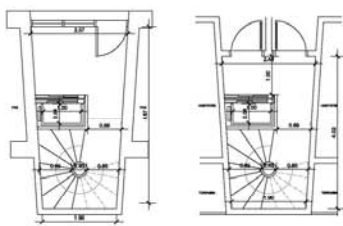
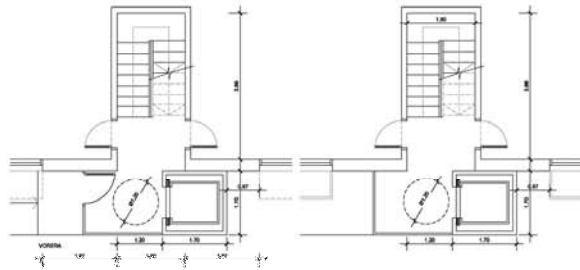

TIPOLOGIA NUCLI ACCESSIBILITAT PROPOSADA

- crta. Barcelona

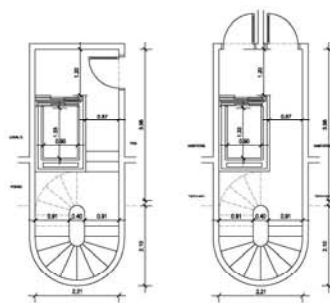

- c. Fluvial i c. Segre

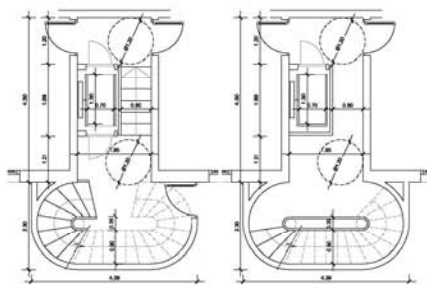

TIPOLOGIA NUCLI ACCESSIBILITAT PROPOSADA

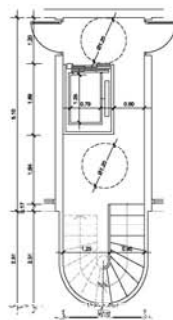
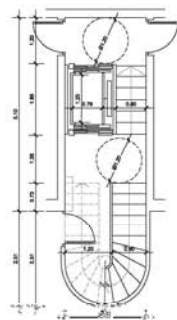
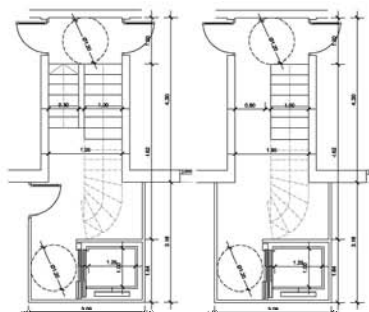

Pla de Millora Urbana 13 c/. Barcelona

Situació i àmbit:

L'àmbit del PMU està situat al costat del carrer Barcelona, entre la unitat d'actuació Sta Coloma- Fecsa i l'estació de servei del Mas Gri

La superfície del sector és de 55.265 m²

Àbast del PMU:

L'objectiu és establir l'instrument urbanístic que possibiliti una ordenació global com a conseqüència del soterrament del ferrocarril, d'acord amb la prescripció del Conseller de PT i OP de 28 de febrer de 2002. i garantir la cessió lliure i gratuïta de l'espai lliure públic necessari, així com la seva urbanització.

Interpretació del planejament vigent

	PGOU	Replanteig PMU
Superfície:	55.506 m ²	55.265 m ²
Urbanització vinculada	àmbit grafiat	24.625 m ²
Edificabilitat bruta	1,89 m ² st/m ² s	1,89 m ² st/m ² s
Cessions de sòl públic	40%	22.106 m ²

Tramitació:

L'octubre de 2009, l'Ajuntament de Girona va convocar el concurs d'idees per a la redacció del PMU-13. Les propostes resultants del concurs són el veritable estudi d'alternatives d'aquest pla. Per tant els criteris urbanístics i ambientals inclosos en la proposta guanyadora, tot i no ser normatius, s'entenen com l'expressió de la voluntat municipal en relació al desenvolupament d'aquest PMU

Per resolució de l'Alcaldia-Presidència de data 7 de juliol de 2010, s'elevà a definitiva l'adjudicació provisional de la contractació del treball professional de redacció de tota la documentació necessària per a la tramitació tècnica i administrativa del Pla de Millora Urbana núm. 13- carrer de Barcelona de la ciutat de Girona -, a favor de l'empresa "TALLER D'ARQUITECTURA I TERRITORI, SLP."

En data 28 de gener de 2011 el redactor del projecte i gerent de l'empresa TALLER D'ARQUITECTURA I TERRITORI, SLP entra per registre d'entrada núm. 2011003640 tres exemplars del Pla de Millora Urbana PMU13 per a la seva aprovació inicial

En data 12 de maig del 2010 es va trametre als propietaris atès que el sistema d'actuació establert pel PMU 13 carrer Barcelona és el de reparcel·lació en la modalitat de compensació bàsica per tal que en considerin la presentació i posterior tramitació.

Pla de Millora Urbana de regulació de la composició volumètrica de l'equipament comercial Carretera de Barcelona 106

Situació i àmbit:

L'àrea objecte del present document urbanístic és el delimitat als plànols i correspon al PA 103C de la Modificació Puntual del Text Refós del PGOU núm. 46 – PA103 Equipament comercial. Es troba situat entre el carrer Antoni Gaudí al nord, la carretera de Barcelona a l'est, l'hotel Melià Girona, que queda fora de l'àmbit, al sud i el carrer Bru Barnoya i Xiberta a l'oest. Engloba, a més, l'encreuament del carrer Barcelona amb el carrer Martí Sureda.

La superfície total de l'àmbit del Pla de Millora Urbana és la del PA103C que és de 18.678,91 m².

Àmbit de suspensió de llicències:

Àmbit del PMU de regulació de la composició volumètrica de l'equipament comercial a la Carretera de Barcelona núm. 106 delimitat al plànol de proposta adjunt.

Àbast de la suspensió:

Se suspèn l'atorgament de llicències d'edificació, reforma o rehabilitació i d'altres autoritzacions municipals connexes establertes per la legislació sectorial, excepte les llicències fonamentades en el règim vigent que siguin compatibles amb les determinacions del nou planejament inicialment aprovat, en el cas que, per la naturalesa dels canvis proposats, no es posi en risc l'aplicació del nou planejament, una vegada definitivament aprovat. Aquest termini serà d'un any, comptat des de la publicació de l'acord d'aprovació inicial i de suspensió.

Àbast del PMU:

El seu abast és desplegar la Modificació Puntual del Text Refós del PGOU núm. 46 – PA103 per tal d'ajustar aquelles determinacions específiques que defineixin la volumetria i els gàlibs generals, les obres d'integració amb l'entorn i la ocupació privativa de sòl públic.

Objectius i criteris del PMU:

- Desplegar les determinacions establertes en la Modificació Puntual del Text Refós del PGOU núm. 46 – PA103 Equipament comercial
- Definir la volumetria i els gàlibs generals, les obres d'integració amb l'entorn i la ocupació privativa de sòl públic.
- Establir les alineacions, i gàlibs generals de la volumetria de l'equipament comercial i condicions d'ordenació específiques de la qualificació C1-4.1.a
- Adequació de l'equipament comercial al projecte de soterrament del tren convencional i determinació de les rasants de la urbanització
- Establir les actuacions associades a la via pública de l'entorn
- Determinació de la mobilitat de l'entorn en relació als accessos al propi centre.
- Determinació dels àmbits de les futures concessions.
- Mantenir les alineacions generals de l'edifici existent fixant el punt d'aplicació de l'alçada reguladora
- Compatibilitzar la ordenació volumètrica a la futura recuperació del traçat ferroviari un cop estigui soterrat el tren convencional i enderrocat el viaducte.
- Reconvertir el carrer Bru Barnoya en via de servei soterrada per facilitar una entrada de vianants futura des del costat oest, i establir estratègies que faciliti la modificació de les rasants un cop soterrat el tren convencional.
- Ordenar l'espai públic per fomentar per ordre els desplaçaments: a peu, en bicicleta, en transport en bus.
- Modificar l'encreuament del carrer Barcelona amb Martí Sureda per tal de poder fer un gir a l'esquerra des del carrer Barcelona en sentit nord
- Adequar la configuració de la plaça Salvador Dalí per millorar la qualitat de l'espai urbà, ajustant-la a les rasants dels vials existents i futurs i que estigui equipada per permetre la utilització intermitent de l'ús de promoció d'activitats diverses i comercials.
- Identificar els sòls de titularitat pública amb aprofitament privat del subsòl subjecte a concessió administrativa i els sòls de titularitat pública amb subsòls de titularitat i aprofitament privat.
- Definir les obligacions del propietari i de l'ajuntament.

Pla de Millora Urbana carrer Romanyà 2

Situació i àmbit:

L'àmbit del PMU correspon a un solar situat al carrer Romanyà 12 del barri de Montilivi dins del terme municipal de Girona. El solar es troba en sòl urbà consolidat i té la qualificació urbanística de zona de Ciutat Jardí, tipus 2 (clau 2.2.a).

La superfície total del sector delimitat és de 586,56 m².

Àmbit de suspensió de llicències:

Àmbit del PMU delimitat al plànol de proposta adjunt.

Abast de la suspensió:

Se suspèn l'atorgament de llicències de parcel·lació de terrenys, d'edificació, reforma, rehabilitació o enderrocament de construccions, d'instal·lació o ampliació d'activitats o usos concrets i d'altres autoritzacions municipals connexes establertes per la legislació sectorial.

Abast de la modificació:

L'objectiu del present PMU és admetre el paràmetre de nombre de plantes de PB+2 mantenint ARM definida per la rasant del terreny.

Característiques generals de l'ordenació:

Superfície total PMU (m2): **586,56 m²**

	PGOU	PMU	Projecte
Superfície parcel·la	> 250 m ² (o l'existent abans de l'aprovació del PGOU vigent)	586,56 m ²	586,56 m ²
Ocupació	40% de 586,56 m ² = 234,62 m ²	40% de 586,56 m ² = 234,62 m ²	156,78 m ²
Edificabilitat	0,6m ² st/m ² s de 586,56 m ² = 351,93 m ²	0,6m ² st/m ² s de 586,56 m ² = 351,93 m ²	272,88 m ²
Nombre de plantes	2 (B+1)	3 (B+2)	2 (B+1)
Separacions mínimes	carrer: 3 m / lateral: 2 m / fons: 4 m		
Front mínim de parcel·la	12 m		
Construccions auxiliars	fins a un 4% de la sup. de la parcel·la, sense esgotar la intensitat neta de l'edificació principal		
Ús dominant	habitatge unifamiliar		
Usos incompatibles	habitatge plurifamiliar, comerç mitjà, comerç gran i recreatiu		

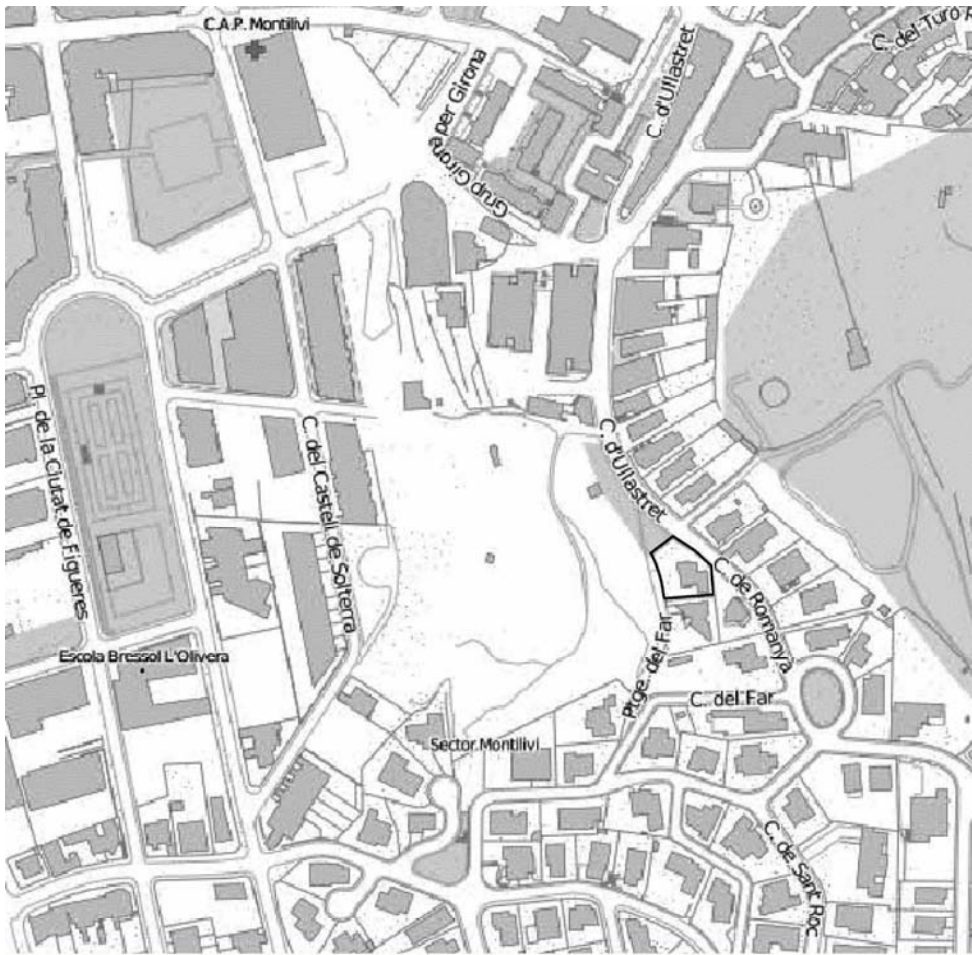

Plans Especials

Pla Especial per l'ampliació d'un nou ús, Monestir de Santa Caterina de Siena propietat de les Monges Dominiques de Palau, beates. Disseminat Creu de Palau núm. 5 de Girona.

Situació i àmbit:

El terreny objecte del present Pla Especial correspon a una zona definida en el planejament actual com "Sistemes d'equipaments comunitaris E.c. cultural i religiós, situat en el paratge de Montilivi, carrer disseminat Creu de Palau núm. 5 Girona La zona qualificada com a equipament l'hi corresponen 4.701,00 m²

Àmbit de suspensió de llicències:

Se suspèn l'atorgament de llicències d'edificació, reforma o rehabilitació i d'altres autoritzacions municipals connexes establertes per la legislació sectorial, excepte les llicències fonamentals en el règim vigent que siguin compatibles amb les determinacions del nou planejament inicialment aprovat, en el cas que, per la naturalesa dels canvis proposats, no es posi en risc l'aplicació del nou planejament, una vegada definitivament aprovat. Aquest termini serà d'un any, comptat des de la publicació de l'acord d'aprovació inicial i la suspensió.

Abast de la modificació:

El seu abast es donar sortida a un edifici en bon estat, l'ús sanitari i assistencial permet als diferents grups interessats, per residència d'estudiants, per residència 3^a edat, per residència esportiva en règim d'estatges temporals, per residència mixta d'estudiants, per centre cultural o d'estudis.

Quadre de superfícies:

La totalitat de l'àmbit del PE està ocupat per la parcel·la destinada a equipament comunitari cultural – religiós i sanitari assistencial (Ec/s). Té una superfície total de 4.701,00 m².

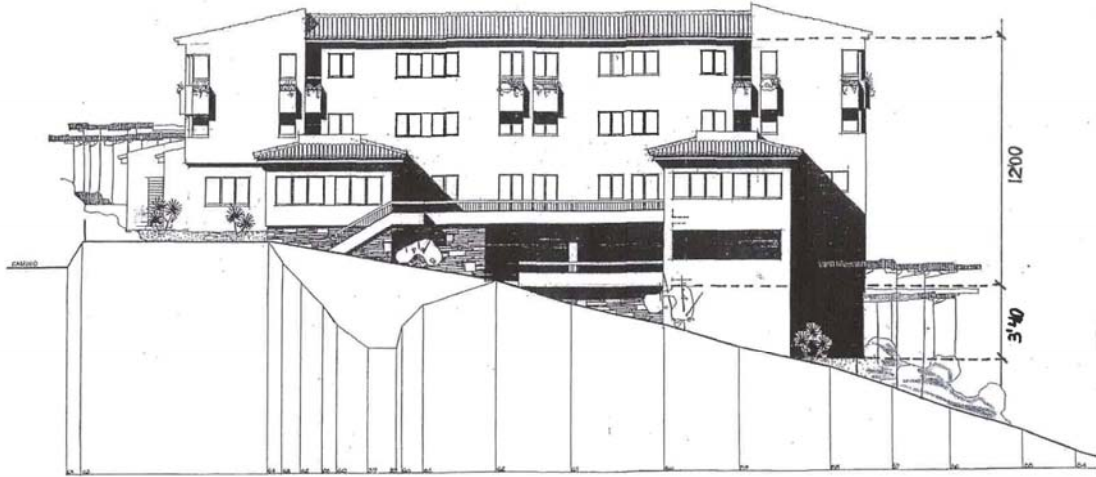

FAÇANA SUD 1/200

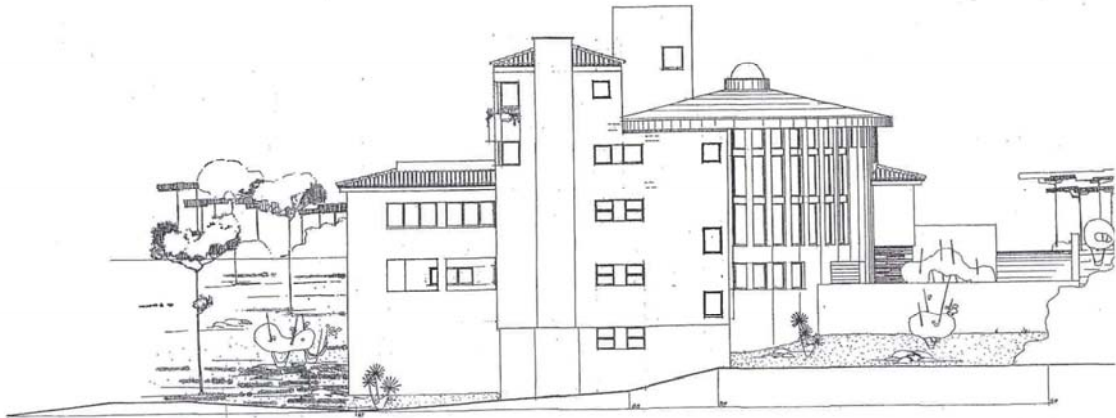

Pla Especial urbanístic per la regulació de l'ús recreatiu

Situació i àmbit:

La present modificació és d'aplicació en la totalitat del terme municipal de Girona, que en constitueix l'àmbit.

Àmbit de la suspensió de llicències:

Àmbit del pla especial urbanístic per la regulació de l'ús recreatiu.

Abast de la suspensió:

Se suspèn l'atorgament de llicències d'edificació, reforma o rehabilitació i d'altres autoritzacions municipals connexes establertes per la legislació sectorial, excepte les llicències fonamentades en el règim vigent que siguin compatibles amb les determinacions del nou planejament inicialment aprovat, en el cas que, per la naturalesa dels canvis proposats, no es posi en risc l'aplicació del nou planejament, una vegada definitivament aprovat. Aquest termini serà d'un any, comptat des de la publicació de l'acord d'aprovació inicial i de suspensió.

Àbast de la modificació:

Aquest document té la consideració de pla especial per la regulació dels usos recreatius i adaptació a la MPGOU núm.45, desplegant els condicionants de localització i distribució de l'ús recreatiu segons el sector i l'àmbit d'afectació a la zona i al medi a través d'una normativa sòlida, de clara comprensió i aplicació, que afavoreixi un equilibri adequat entre la distribució dels establiment recreatius i la qualitat de vida dels ciutadans.

Aquesta regulació persegueix impulsar una oferta d'oci de qualitat, sense excloure'n la pràctica a la ciutat consolidada, mitjançant l'estudi de les localitzacions i distribucions de recreatiu segons el sector i l'àmbit d'afectació a la zona i al medi.

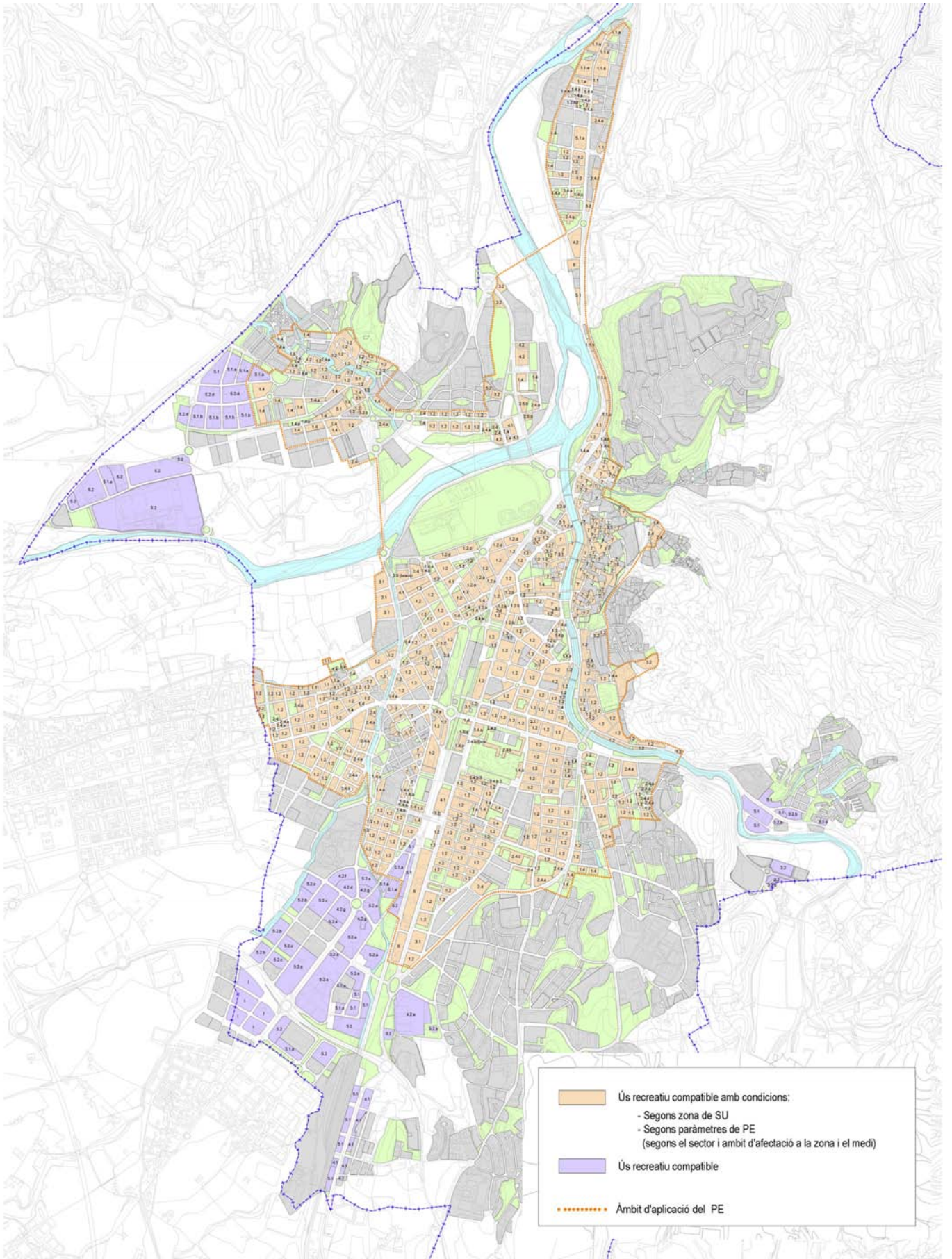

Modificació projecte de reparcel·lació Pla de baix de Domeny

Planejament que s'executa:

MP PGOU 38 Pla de baix de Domeny

Situació i àmbit:

Tal com resta delimitada en la Modificació puntual del PPU Pla de Baix de Domeny, l'àmbit de la Unitat Reparcel·lable limita al nord amb EL Carrer d'Adri, mitjançant zona verda municipal; a l'est part amb finques propietat del Sr. Espígul Ubach; part amb finques amb façana al Carrer Montbó que travessa el sector; i amb finca municipal amb destinació a aparcaments; i al sud amb les Deveses d'en Bru.

La superfície total objecte de la reparcel·lació inscrita és de 255.985,66 m².

Objectius generals:

La modificació de PPU comporta en relació al sols inclosos en el polígon reparcel·lat els ajustos següents:

- Tractament diferenciat pel que fa als drets dels sistemes vinculats, (1.250,04 m²) que no obstant, ja estan com a propietat municipal, dins la finca resultant "VIARI" del projecte inscrit.
- Exclusió de les voreres de la cra Sant Gregori (93,73 m²) que confronten amb el sòl considerat com a sistema vinculat, que resten com a obres vinculades fora sector i que ja són propietat municipal, dins la finca resultant "VIARI" del projecte inscrit.
- Exclusió per ajust en el replanteig de la urbanització a la tanca existent de 100,07 m².

Pel que el que la superfície del sector resta finalment en 254.541,82 m².

Condicions d'ordenació, edificació i ús:

Àmbits	Sup
P Rep inscrit	255.985,66

Sistema viari en SU vinculat al sector

Finca 19	750,00
Finca 25 a	500,04
	1.250,04

Obres vinculades (fora sector)

45,13
48,60
93,73

Replanteig segons tanca existent finques 19 i 25

- 100,07

Sector	Sup
Proposta mod	254.541,82

gestió urbanística 2012

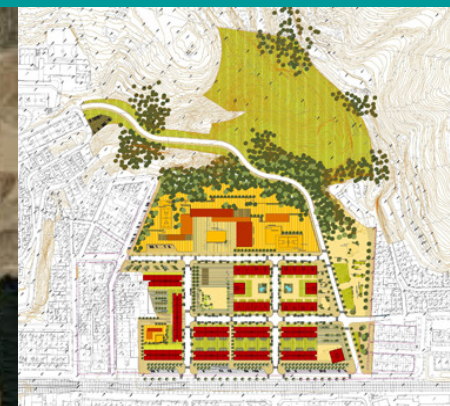

àrea d'urbanisme i activitats · ajuntament de girona

COMPTE DE LIQUIDACIÓ DEFINITIU PROJECTE DE REPARCEL·LACIÓ SECTOR ACCÉS NORD



Antecedents:

Aprovació definitiva: Ple 07/03/2006

Compte de liquidació provisional: 2.347.607,83 € IVA inclòs

Aprovació modificació: Ple 14/07/2009

Modificació compte de liquidació provisional: 2.366.021,60€

Compte de liquidació definitiu:

Pressupost: 2.413.084,47 € IVA inclòs

Aprovació inicial: Ple de 16/04/2012

Notificació interessats: 27/04/2012

COMPTE DE LIQUIDACIÓ DEFINITIU PROJECTE DE REPARCEL·LACIÓ U.A. CAN TURON

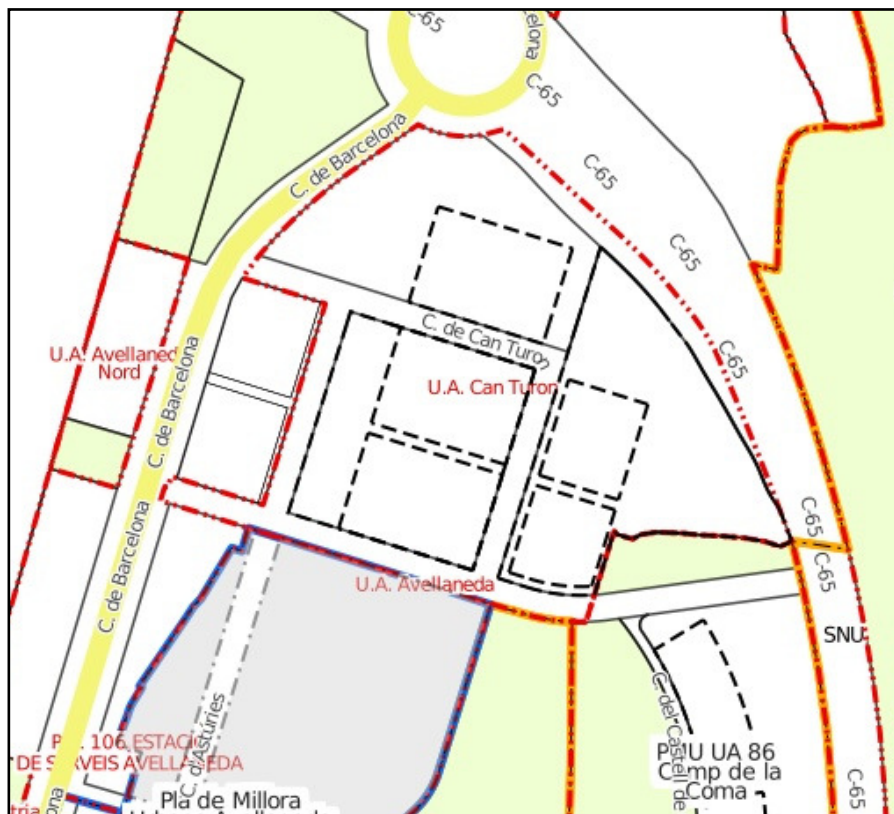

Antecedents:

Aprovació definitiva: Ple 04/05/2004

Compte de liquidació provisional: 1.642.031,28 € IVA inclòs

Additional provisionals: 137.232,54 € IVA inclòs

Total pressupost provisional: 1.779.263,82 € IVA inclòs

Compte de liquidació definitiu:

Pressupost: 1.770.996,01 € IVA inclòs

Aprovació inicial: Ple de 12/12/2011

Notificació interessats: 25/01/12

Aprovació definitiva: Ple 12/03/2012

Notificació als interessats: 16/03/2012

COMpte DE LIQUIDACIó DEFINITIU PROJECTE DE REPARCEL·LACIó U.A. INDUSTRIAL TORROELLA - NESTLÉ



Antecedents:

Aprovació definitiva : Ple 03/02/2004

Compte de liquidació provisional: 4.919.025,51 €, IVA inclòs

Adicional provisional: 171.022,17 €, IVA inclòs

Adicional provisional: 157.371,10 €, IVA inclòs

Total pressupost provisional: 5.247.418,78 €, IVA inclòs

Compte de liquidació definitiu:

Pressupost: 1.770.996,01 €, IVA inclòs

Aprovació inicial: Ple 12/12/2011

Notificació interessats: 29/12/2011

Aprovació definitiva: Ple 12/03/2012

Notificació interessats: 22/03/2012

COMPTE DE LIQUIDACIÓ DEFINITIU PROJECTE DE REPARCEL·LACIÓ SECTOR MAS MARROC

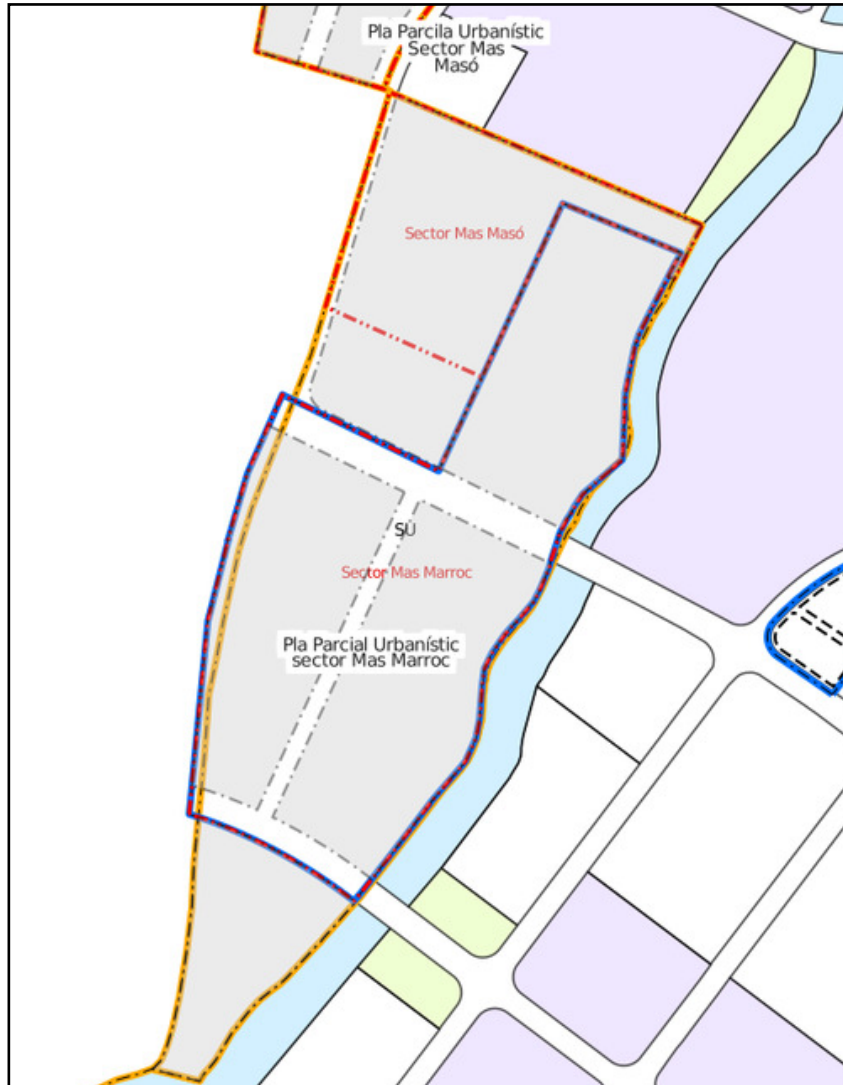

Antecedents:

Aprovació definitiva: Ple de 02/12/2003

Modificació - Aprovació definitiva: Ple de 09/01/2007

Pla director urbanístic de les ARES – Aprovació definitiva:
13/03/2009

Compte liquidació provisional: 2.769.420,31 €

Compte de liquidació definitiu:

Compte liquidació definitiu: 1.261.409.60 €

Aprovació inicial: Ple de 12/12/2011

Notificació interessats: 29/12/2011

Aprovació definitiva: Ple de 12/03/2012

Notificació interessats: 20/03/2012

oficina de projectes 2012



àrea d'urbanisme i activitats • ajuntament de girona

Ambit Sant Ponç - Zona Centre Comercial

emplaçament:

illa compresa entre els carrers de França carrer Font de la Iluna i carrer Josep Trueta Respall

superfície: Reforma urbanització 3.052m²
Aparcament públic: 3.148m²

Pressupost:

Valoració aproximada. Reforma de la vorera de l'Avinguda de França.

Millora de la urbanització:

Superfície total: 3.052m²
COST: 457.800€ /(150€/m²)

estat del projecte i data: Estudi - octubre 2012

autor de l'estudi: Ajuntament de Girona

promotor: Centre comercial Carrefour

descripció:

Es porta a terme l'estudi per veure si és viable la instal.lació d'una benziner a la zona comercial. A canvi de l'autorització per la instal.lació d'una benziner es proposa que el Centre Comercial es faci càrrec de:

- Adequació de la vorera de l'Avinguda de França. Petició històrica de la ciutadania (accès a Trueta, carril bici, etc.)
- Adequació de la zona verda posterior

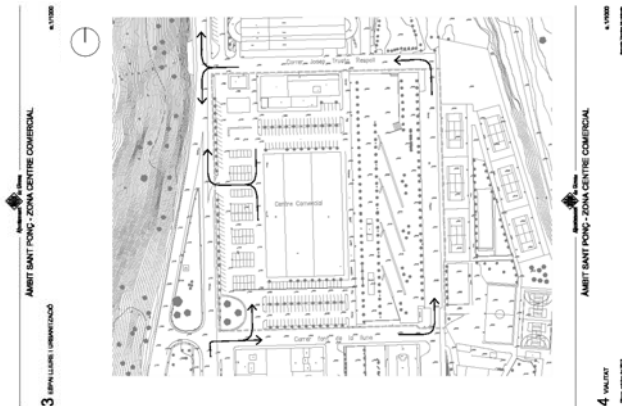
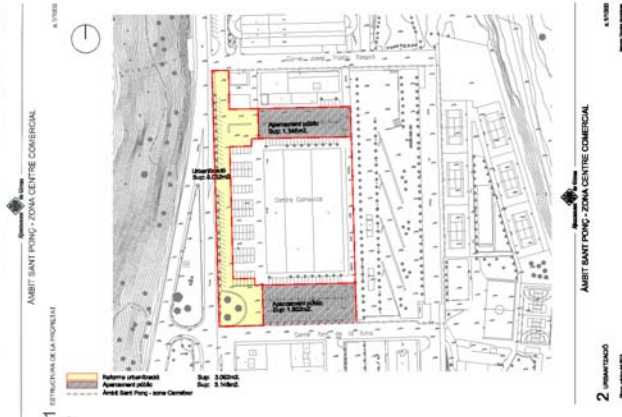
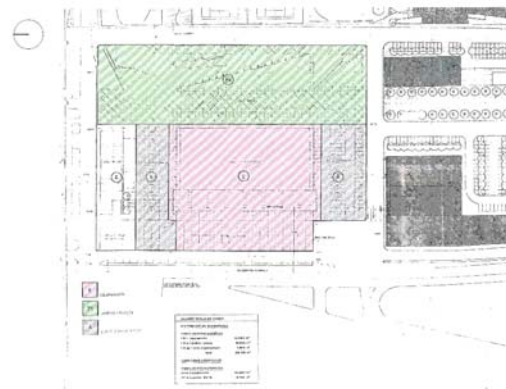

ESTUDI I DIAGNOSI PLAÇA EMPÚRIES

emplaçament: Plaça Empúries

estat del projecte i data:
diagnosi data febrer de 2012

autor: Ajuntament de Girona

promotor: Ajuntament de Girona

Descripció

Per tal de resoldre les problemàtiques plantejades pels veïns i un cop vist l'estat de la plaça es podria:

Solució 1 (senzilla i econòmica però molt mínima i no millora la plaça)

Instal·lar 2 porteries a la zona on es juga a futbol i evitar que es facin servir els porxos.

Solució 2 (solució que podria millorar la plaça pel que fa als seus usos i imatge actual degradada)

Redactar una reforma de la plaça per adaptar els usos i reformar tot el tema dels

parterres, de forma que es resolguin els temes que creen conflictes entre veïns i usuaris.

Graó

Pel que fa al graó es podria arrencar les darreres peces de paviment i col·locar-les de nou creant una petita rampa i eliminant el graó.

Conclusions

Com a tècnic recomanaria la solució 2 per tal de millorar l'aspecte i imatge de la plaça, que s'ubica en una zona de la ciutat molt densa, i que necessita d'espais lliures de més qualitat que l'actual per tal d'ajudar a la integració dels usos i al bon veïnatge.



Estudi d'ampliació zona esportiva de la Devesa

emplaçament: Zona esportiva de la Devesa

superfície: 10.650 m²

pressupost: 1.834.696,20 € IVA inclòs

estat del projecte i data: Estudi - octubre 2012

autor: Ajuntament de Girona

promotor: Ajuntament de Girona

descripció:

La proposta consisteix en l'ampliació de la zona esportiva de la Devesa. Es tracta de la ubicació de diferents espais situats a l'entorn de les actuals piscines municipals, i es preveu actuar en 3 fases:

- Edifici polivalent amb sales d'usos diversos, proper a l'edifici de vestidors.
- Espai BTT: Centre BTT, bar, terrassa i pèrgola.
- Pistes poliesportives: 3 pistes per diferents usos esportius.
- Pèrgola d'acollida entre els vestuaris de la piscina i els nous espais.
- Construcció de grades aprofitant el desnivell existent.
- Adequació del ferm dels passejos de vianants.
- Tancament de la zona ampliada amb tanca similar a l'existent ("la fulla").
- Plantació d'arbrat i adequació de la zona verda.

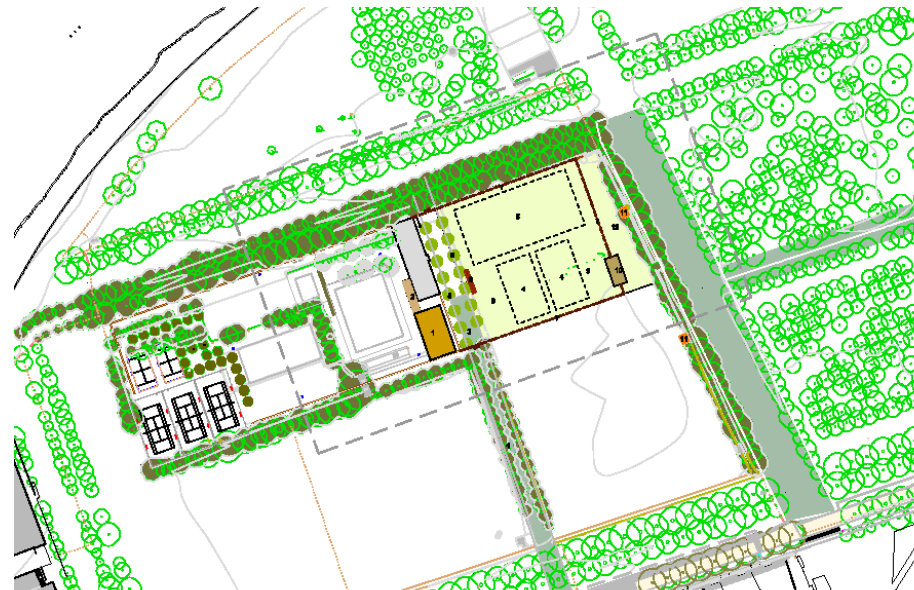

LLEGENDA

- 1- EDIFICI POLIVALENT
- 2- PÈRGOLA
- 3- PASSEIG DE VIANANTS
- 4- PISTES POLIESPORTIVES 18x32m
- 5- PISTA DE FUTBOL SET 30x90m.
- 6- FORMACIÓ DE GRADES DE FORMIGÓ
- 7- TANCAMENT DE LA ZONA ESPORTIVA
- 8- ARBRAT DE NOVA PLANTACIÓ I ENTORN
- 9- ZONA VERDA
- 10- QUIOSC-BAR
- 11- TRABALLAT TRANSFORMADORS
- 12- ACONDICIONAMENT ESPANADA

Estudi lavabos públics a Domeny

emplaçament:

L'àrea de projecte se situa al nou Parc del Pla de Baix de Domeny al municipi de Girona, dins l'espai lliure de la zona verda sud adjacent al carrer Roberto Bolaño i proper a la UA Carrer Montbó.

superfície: 267,00 m²

pressupost: 58.241,16 € IVA inclòs

estat del projecte i data:

Projecte, novembre de 2012

autor: Ajuntament de Girona

promotor: Ajuntament de Girona

descripció:

L'objecte del present projecte consisteix en la instal·lació d'un mòdul prefabricat de lavabos públics per a donar servei als usuaris del parc. La proposta consisteix en la instal·lació d'un mòdul de la casa Microarquitectura tipus quiosc Habana amb 1 lavabo accessible i 2 no accessibles. Per a la instal·lació del mòdul i integració a l'entorn existent cal l'obra civil següent: connexió als diferents serveis d'aigua potable, subministre elèctric, i sanejament pavimentació per a permetre accés a minusvàlids plantació d'arbrat tant per a integrar el mòdul al paisatge existent com per a proveir d'ombra a la zona del mòdul.

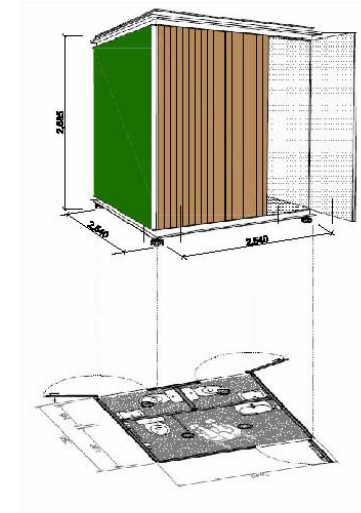
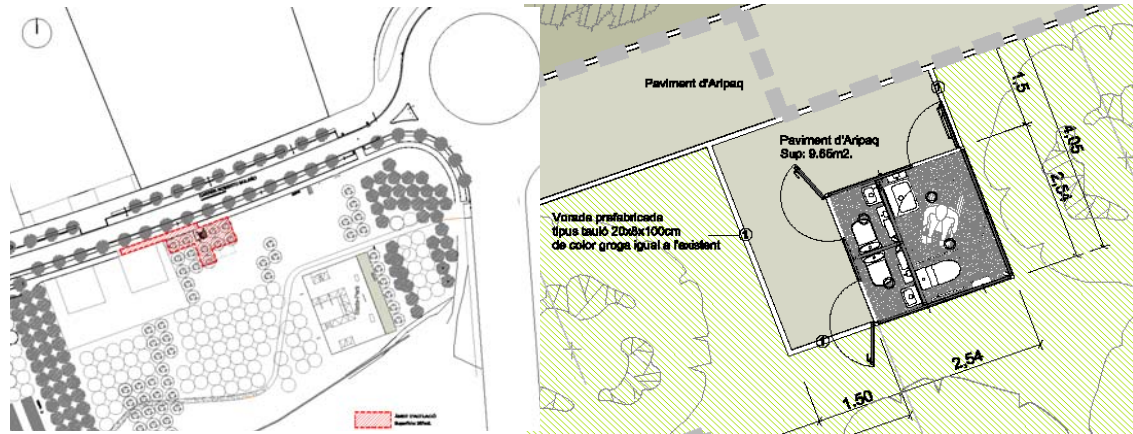

NOTA:
SERVEI ADAPTAT I DOS SERVEIS SIMPLES
MIDURES: 2,60x2,54x1,50m
SUPERFÍCIE: 9,55m²

Estudi urbanització a la UA Domeny Oest: c. Castell de Montgrí - c. D'Adri - c. Bescanó i Rambla Tete Montoliu

emplaçament:

illa compresa entre els carrers c. Castell de Montgrí - c. D'Adri - c. Bescanó i Rambla Tete Montoliu a Domeny Oest

Superfície en espai privat: 10.431,40m²

Superfície vorera: 1.270,70m²

estat del projecte i data: Estudi

autor de l'estudi: Ajuntament de Girona

promotor:

descripció:

estudi e informe sobre els espais urbanitzats a la UA Domeny Oest, i dels criteris a utilitzar per finalitzar la urbanització de la nova parcel·la residencial en construcció

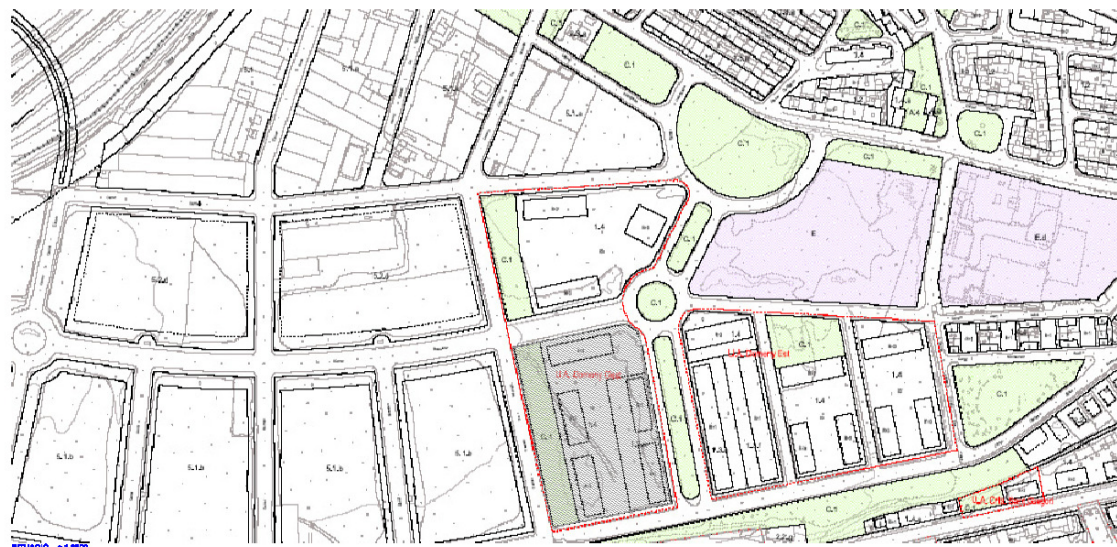

Emplaçament a UA Domeny Oest

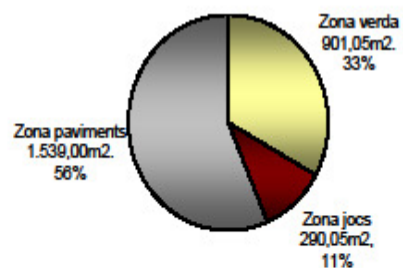

Projecte d'urbanització de la MPGOU 28 - C/Lluís Borrassà

emplaçament:

L'àmbit es troba ubicat entre els carrers Lluís Borrassà, Torre Rafaela i l'Av. Lluís Pericot.

superfície: 8.093,00 m²

pressupost: en redacció

estat del projecte i data: en redacció

autor: Ajuntament de Girona

promotor: Ajuntament de Girona

descripció:

L'objecte del present projecte consisteix en la redacció del projecte d'urbanització i acondicionament dels espais verds - carrer Lluís Borrassà i vorera Avda. Lluís Pericot així com el talús comprès entre ambdós carrers.

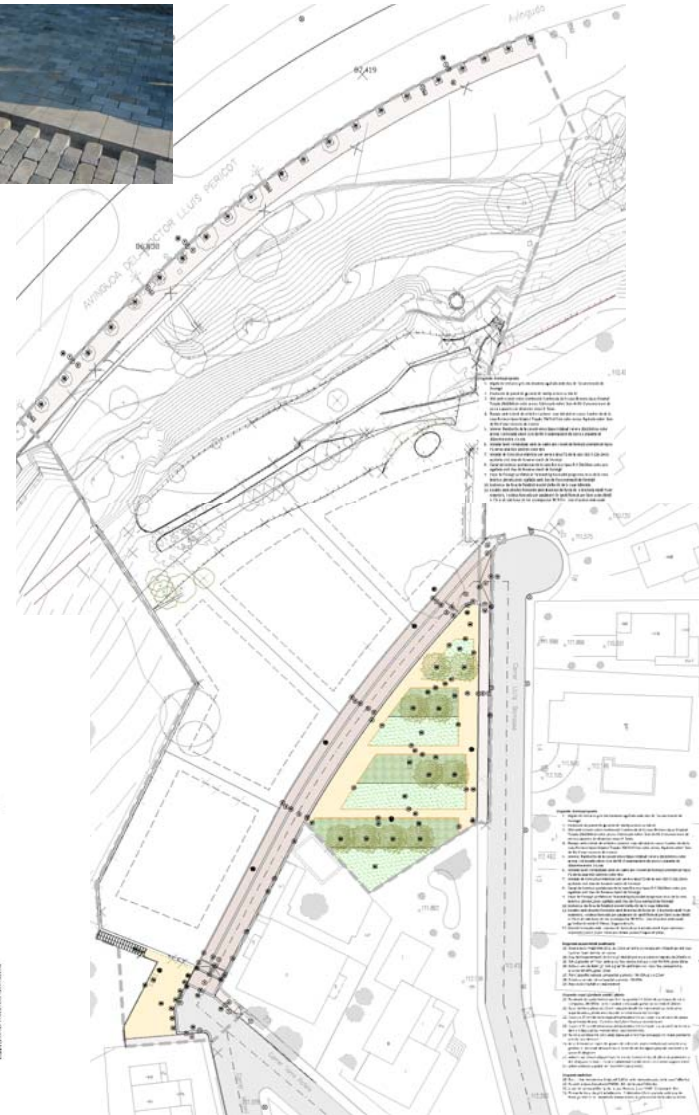
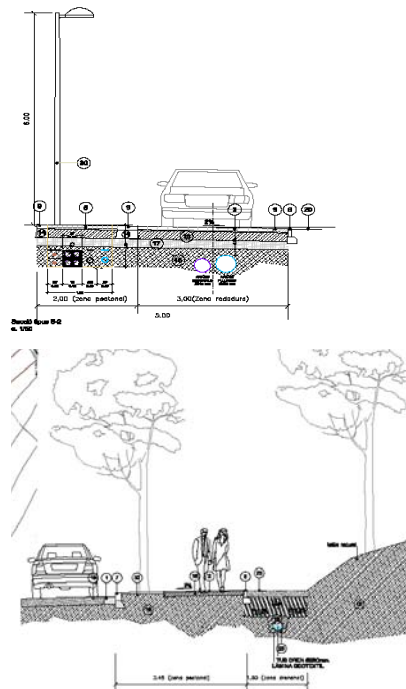

Projecte d'enderroc i actuacions varies dins la MPGOU 28 - C/Lluís Borrassà

emplaçament:

L'àmbit es troba ubicat entre els carrers Lluís Borrassà, Torre Rafaela i l'Av. Lluís Pericot.

superfície: 10.095,78 m²

Pressupost projecte: 109.345,56 € IVA inclòs

Pressupost projecte: 60.583,49 €

estat del projecte i data:

Projecte aprovat per JGL 11/02/2010

Inici obra 09/10/2012

Final d'obra: 21/12/2012

Recepció: 14/02/2013

autor: Ajuntament de Girona

promotor: Ajuntament de Girona

descripció:

L'objecte del present projecte consisteix en l'enderroc de les edificacions existents dins l'àmbit, inclòs fonaments. Esbrossada general dels espais verds. Aixecament topogràfic real un cop realitzats els enderroc. Els treballs realitzats en el present projecte serviran de base per la redacció posterior del projecte d'urbanització i acondicionament dels espais verds - carrer Lluís Borrassà.



Projecte de restauració de l'àrea de lleure del paratge de la Font del Ferro

emplaçament: l'àrea de projecte se situa a la Vall de Sant Daniel, al paratge anomenat com la Font del Ferro.

superfície: 4.653m²

Pressupost final obra: 58.982,30€ IVA inclòs

estat del projecte i data: obra acabada i liquidada

autor: Ajuntament de Girona

promotor: Ajuntament de Girona

descripció:

Aquesta actuació s'inclou dins el projecte RES'PIR, cofinançat pel Programa Operatiu de Cooperació Espanya-França-Andorra (2007-2013), i desenvolupat conjuntament entre l'Ajuntament de Girona, la Universitat de Girona i els socis del departament francès de l'Ariège (el Conseil Général de l'Ariège, l'Agence de Développement Touristique Ariège Pyrénées i la Universitat de Toulouse le Mirail). El principal objectiu del projecte RES'PIR és desenvolupar als territoris participants un procés de qualitat promovent una oferta de turisme actiu i de natura sostenible, en un context de cooperació i d'intercanvi d'experiències entre espais transfronterers (Ariège i Girona).

En el marc del RES'PIR s'està procedint a la restauració i millora de diversos itineraris naturals, i entre les actuacions a portar a terme, una actuació prevista és la millora de l'àrea de lleure de la Font del Ferro, punt de parada estratègic situat en la proximitat de diversos itineraris molt concorreguts.

El projecte de Restauració de l'àrea de lleure del paratge de la Font del Ferro inclou les següents actuacions: Zona d'aparcament de la font del Ferro; Camí d'accés a la font; Paratge de lleure de la font del Ferro.

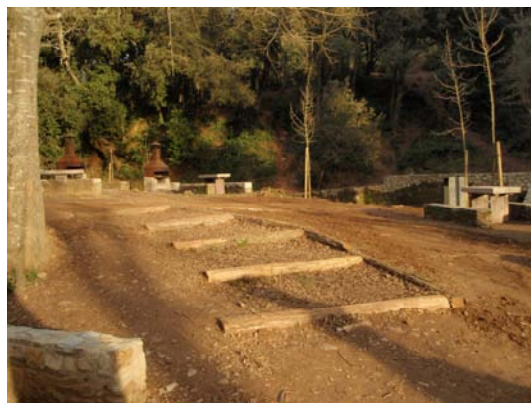
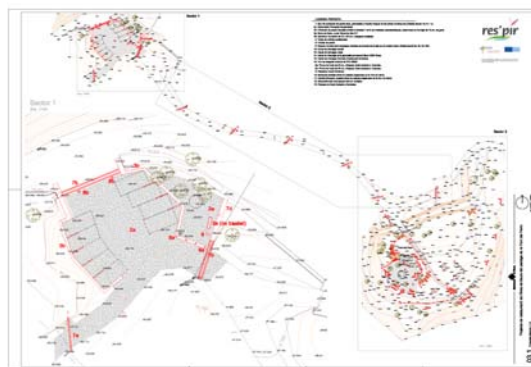
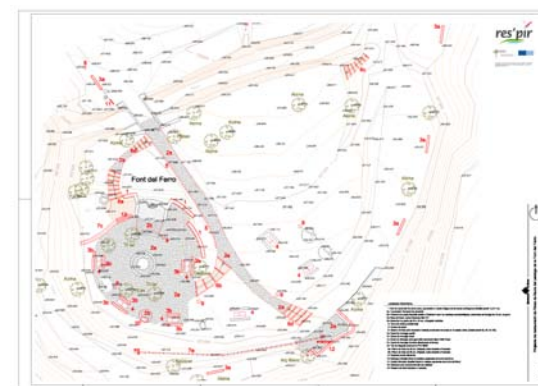

Projecte d'adequació de l'espai lliure adjacent a la nova audiència

emplaçament:

L'àrea de projecte se situa al barri Güell - Devesa al municipi de Girona, en un espai lliure adjacent a la nova plaça Josep M^a Lidón. Aquesta franja d'espai lliure sense urbanitzar se situa entre el conjunt del nou edifici de l'Audiència de Girona i la plaça ja anomenada, i l'avinguda Josep Tarradellas.

Superfície: 1.219,03 m²

Pressupost: 118.268,59 € (inclou IVA)

Estat del projecte i data: en procés de licitació

Autor: Ajuntament de Girona

Promotor: Ajuntament de Girona

descripció:

Aquest projecte té com a principal objectiu l'adequació de l'espai lliure restant entre la plaça Jp. M^a Lidón i el riu Güell així com l'adequació dels accessos i la vorera entre aquesta àrea de recent urbanització i l'avinguda Josep Tarradellas.

Planta i Seccions del Projecte:

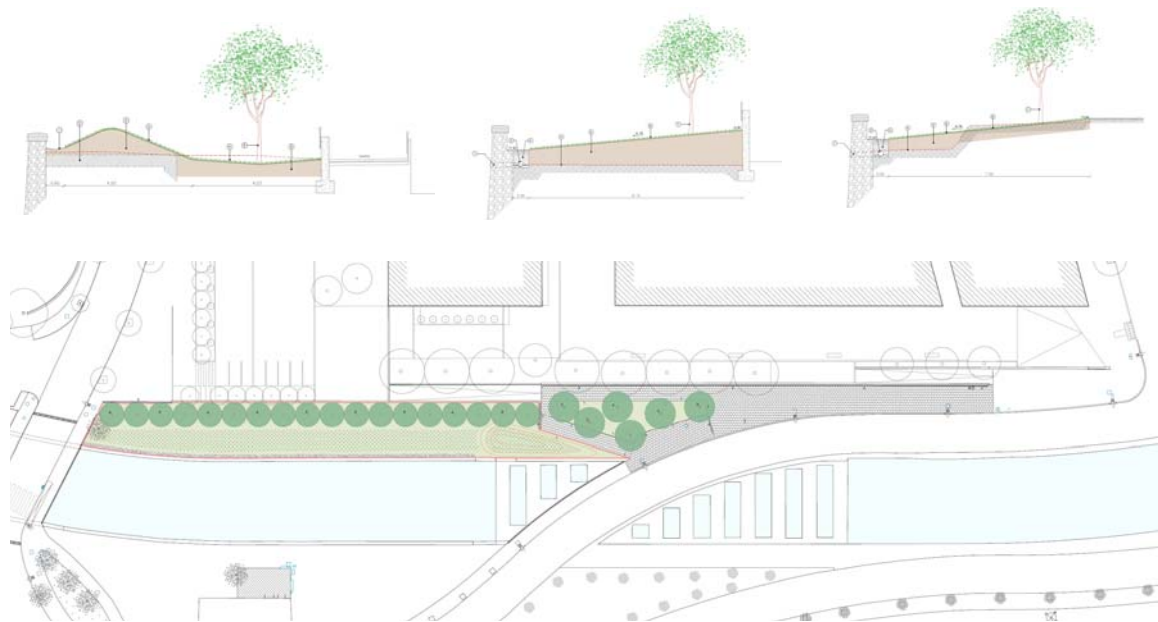

Fotografies de l'estat actual:



Projecte d'urbanització del Pla Parcial del Pla de Baix de Domeny

emplaçament: situada en l'extrem nord-oest del municipi de Girona, en l'àrea anomenada com Pla de Baix de Domeny

superfície : 252.724,65 m²

pressupost de licitació: 15.416.850,66 € IVA inclòs
pressupost final obra : 12.426.938,28 € IVA inclòs

estat del projecte i data: recepcionada Gener 2012
Pendent de liquidació

descripció:

El projecte d'urbanització es redacta juntament amb el Pla Parcial el qual proposa els objectius següents:

- Ordenació d'aquest sector amb una densitat d'habitatges mitjana, complementada amb usos comercials al servei del mateix.
- Preservació de la franja agrícola entre el polígon industrial de Domeny i la carretera de Sant Gregori, destinant-se a espais lliures públics i equipaments.
- Cessió d'una reserva d'espai lliure públic a l'extrem oest del sector, davant els masos del veïnat de Can Bru.
- Obtenció d'una superfície important destinada a equipaments públics en l'extrem est del sector, al costat de la rotonda de Fontajau, i a l'entorn de l'església de Domeny.
- Seguir criteris de desenvolupament urbanístic sostenible per tota l'actuació conjuminant les necessitats de creixement amb la preservació dels recursos naturals i dels valors paisatgístics, històrics, i culturals del sector.

Per l'assoliment d'aquests objectius, el pla parcial urbanístic es basa en els següents criteris:

- Estructuració d'una trama viària principal recolzada sobre la carretera de Sant Gregori, el vial de connexió entre el carrer Bullidors i el camí antic d'Amer i el vial nou que partint de la rotonda de Fontajau s'ajunta amb l'anterior i una altra trama viària secundària en el direcció nord-sud de carrers i passos transversals.
- Ordenació de la trama parcel·laria privada amb una tipologia de blocs residencials aïllats, envoltats de jardins i instal·lacions privades.

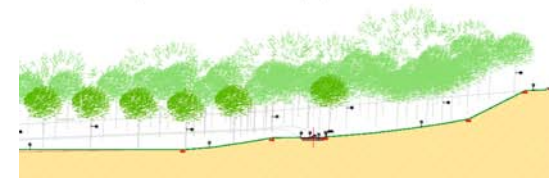
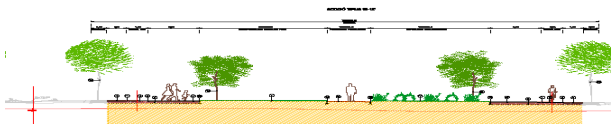
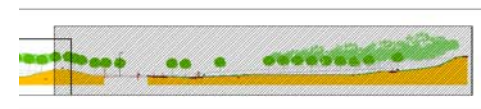
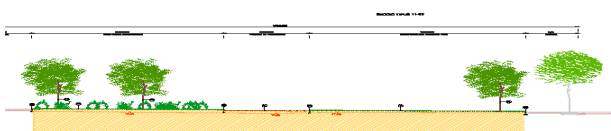

NOVA ENTRADA DE L'AP7 A DOMENY - GIRONA CENTRE

emplaçament: Pla de Domeny

superfície: obra que promou Abertis

pressupost: obra que promou Abertis

estat del projecte i data: en fase d'execució

autor: Greccat, enginyeria

promotor: Abertis

descripció: nova entrada Girona Centre de l'autopista AP7. Des de l'oficina de projectes es fa el seguiment de l'obra pel que fa als temes d'urbanització, i vegetació.

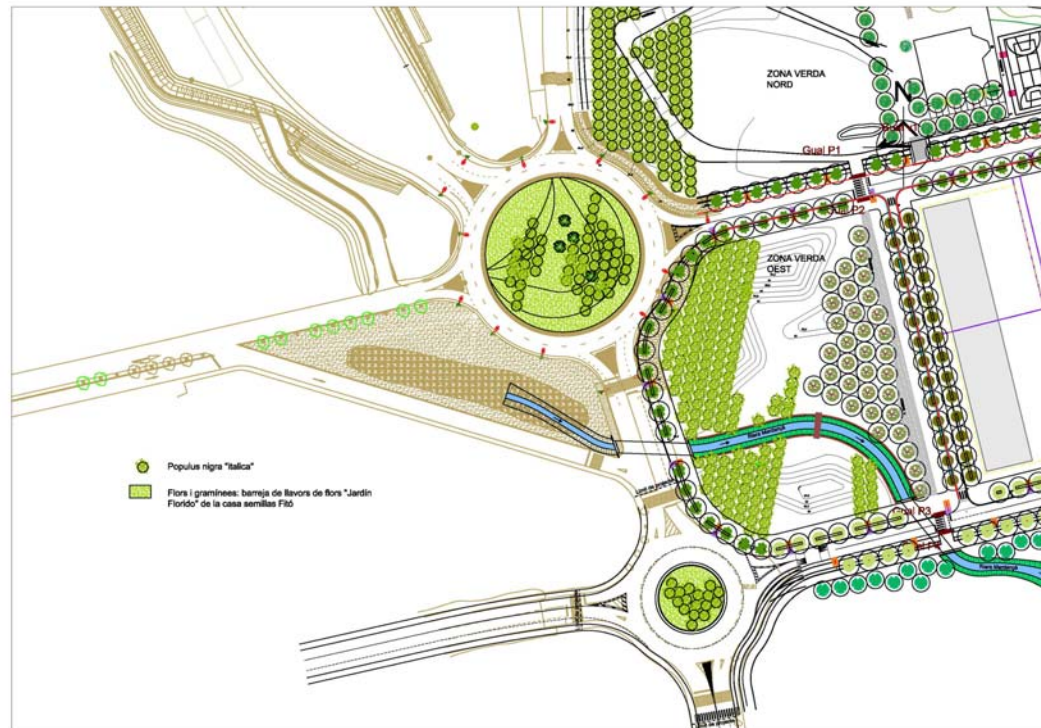

ESTUDIS PREVIS PER A PROPOSTA D'URBANITZACIÓ - L'AURORA

emplaçament:

Zona del Pont Major adjacent al canal de'n Cases

estat del projecte i data:

es tracta d'un estudi previ per a una futura modificació del Pla General

autor: Ajuntament de Girona

promotor: Ajuntament de Girona

descripció:

es tracta d'un estudi sobre la urbanització i creació d'un camí paisatgístic adjacent al canal de'n Cases

recorregut per a vianants paral·lel al canal de'n Cases - visions de Faigàs



AVANÇ DE MODIFICACIÓ P. TEXT REFOB DEL PLA GENERAL D'ORDENACIÓ URBANÍSTICA NÚM 51 - L'AURORA
ESTUDIS PREVIS PER PROPOSTA D'URBANITZACIÓ

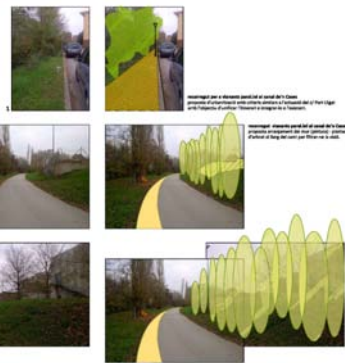

AVANÇ DE MODIFICACIÓ P. TEXT REFOB DEL PLA GENERAL D'ORDENACIÓ URBANÍSTICA NÚM 51 - L'AURORA
ESTUDIS PREVIS PER PROPOSTA D'URBANITZACIÓ

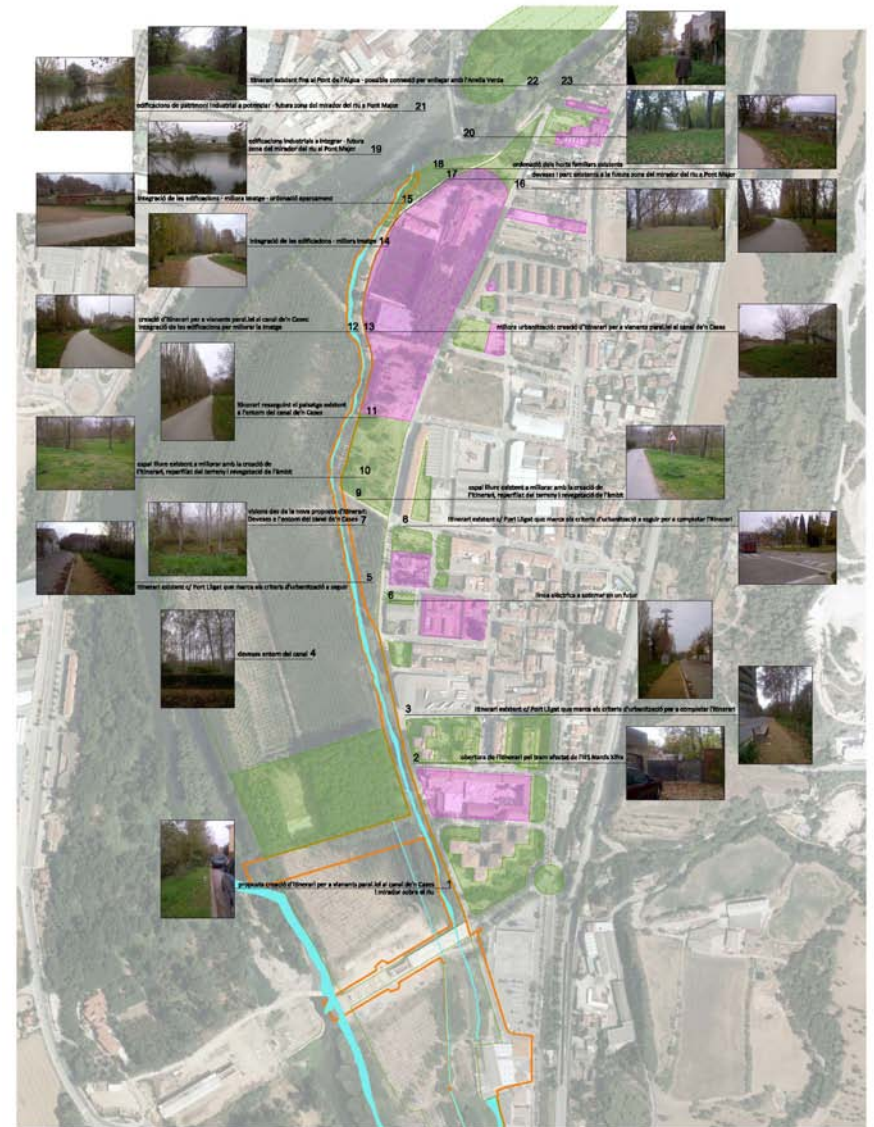

AVANÇ DE MODIFICACIÓ P. TEXT REFOB DEL PLA GENERAL D'ORDENACIÓ URBANÍSTICA NÚM 51 - L'AURORA
ESTUDIS PREVIS PER PROPOSTA D'URBANITZACIÓ

Projecte d'urbanització espai posterior Fira de Girona

emplaçament: espai posterior de l'edifici de Fira de Girona

superfície: 2.244m²

Pressupost de licitació: 310.002,76 € (iva inclòs)

Pressupost de liquidació de l'obra:
223.142,31€ (iva inclòs)

estat del projecte i data: obra acabada i
recepcionada en data 31/01/2012

autor: BCR arquitectes

promotor: Ajuntament de Girona i Fira de Girona

descripció: Aquest projecte tracta la urbanització de l'espai posterior de l'edifici de la Fira de Girona preveient:

- 1) Una peça tancada que servirà d'aparcament i de zona de servei a la Fira (ubicació contenidors de les mostres, accés pels camions, i accés a la rampa de la planta superior de la Fira)
- 2) Una vorera del Passeig de la Devesa d'accés a l'aparcament anterior
- 3) Una vorera del Passeig de la Devesa a refer i modificar
- 4) Una passera per a vianants pública al límit amb el riu Güell.

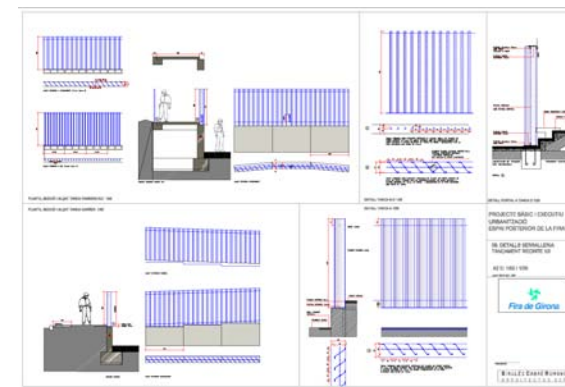
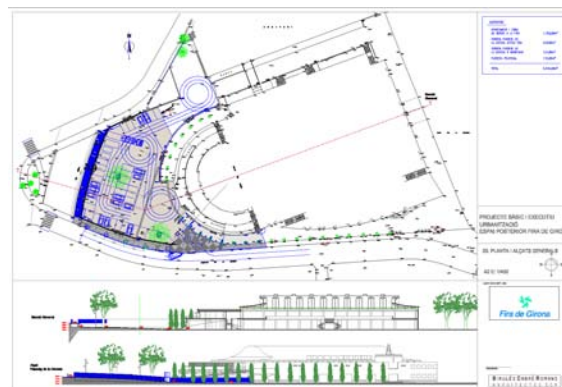

Aparcament dissuasori al carrer de Barcelona, entre el carrer Carles Rahola i el carrer Narcís Blanch

emplaçament: Parcel·les ubicades al carrer de Barcelona, entre el carrer Carles Rahola i Narcís Blanch.

superfície: 1.800 m²

Pressupost projecte: 143.459,81 € IVA inclòs
Pressupost adjudicat: 112.612,93 € IVA inclòs

estat del projecte i data:
Projecte, febrer de 2012
Acabat, 10/12/2012

autor: Ajuntament de Girona

promotor: RUBAU-TARRÉS

Les obres que proposa aquest projecte són obres d'urbanització en relació a la construcció d'una explanada pavimentada per a ús aparcament a on es preveu la instal·lació d'enllumenat, recollida d'aigües, marques vials i mobiliari urbà.

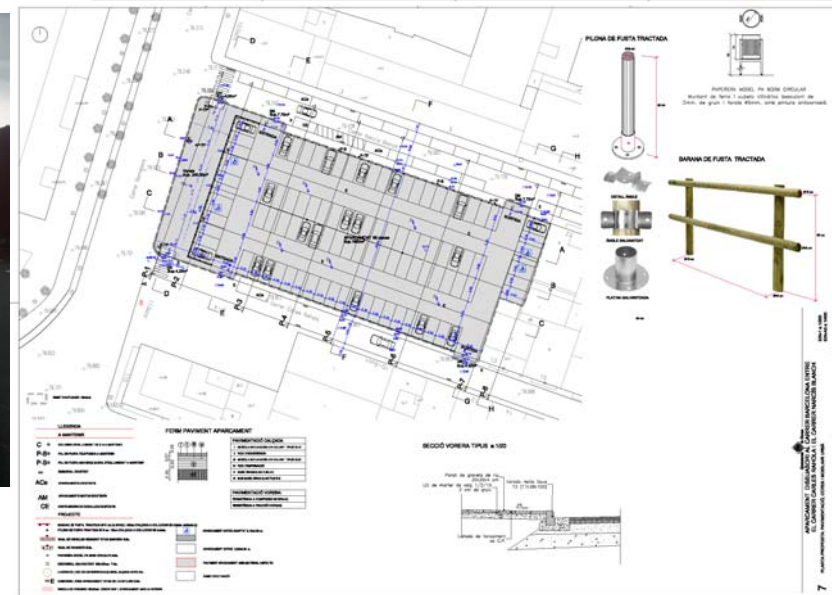

Projecte d'obres per l'adequació d'una sala de premsa i dependències municipals

emplaçament: Edifici Consistorial i dependències annexes, situat a la plaça del Vi, 1.

superfície: 86,28 m²

pressupost: 163.094,60 € IVA inclòs
pressupost adjudicat: 135.562,20 € IVA inclòs

estat del projecte i data:
Projecte, febrer de 2012
Acabat, 16/11/2012

autor: Ajuntament de Girona

promotor: EURITMIA.SA

descripció: Les obres que proposa aquest projecte són obres de reforma interior i creació de nous espais en parts de dos edificis existents. Adequar la Sala de Premsa en els baixos de l'Edifici Consistorial i de l'espai en la zona de passos perduts de l'última planta (galliner -bar) de les dependències annexes.
Forma part d'aquest mateix projecte les obres i el trasllat de les oficines del teatre i les taquilles.



PERSPECTIVA SALA DE PREMSA

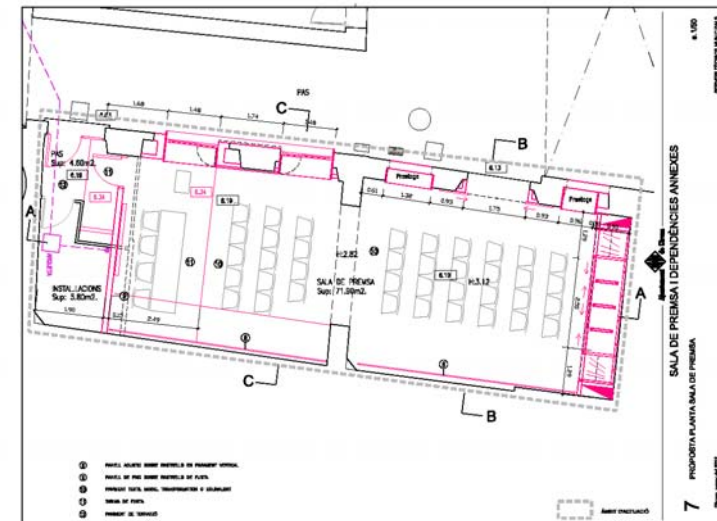

Projecte d'urbanització carrer Canalejas

emplaçament: Pista esportiva situada al Barri de Sant Daniel entre el carrer de les Monges i el carrer Segle

superfície: 2.906,60 m²

pressupost: 999.300,35 € IVA inclòs

estat del projecte i data:
Projecte, novembre de 2012

autor: Ajuntament de Girona

promotor: Ajuntament de Girona

descripció: El present projecte ve motivat de dotar a aquest carrer, d'una nova distribució que permeti seguir donant servei als edificis de la banda oest, però que alhora sigui compatible amb un nou perfil més atent a la seva marcada excepcionalitat, més obert al riu i més atractiu.

La singularitat que presenta el Passeig Canalejas ve donada, en primer lloc, pel fet que per la seva banda est es tracta d'un carrer obert al riu Onyar amb unes vistes espectaculars a la Catedral, a l'església de Sant Feliu i a les cases de l'Onyar, un dels principals atractius turístics de la ciutat. I en segon lloc, perquè a nivell de trama viària i de recorreguts peatonals, el passeig Canalejas perllonga i estructura els itineraris longitudinals al llarg de la riba esquerra de l'Onyar, i connecta la Plaça Sant Agustí amb les zones d'estacionament d'autobusos i d'altres vehicles de la Copa, representant, per tant, una atractiva porta d'accés a la part més monumental del Barri Vell, des de la qual s'hi pot entrar directament a través de les passeres d'en Gómez i de Sant Feliu.

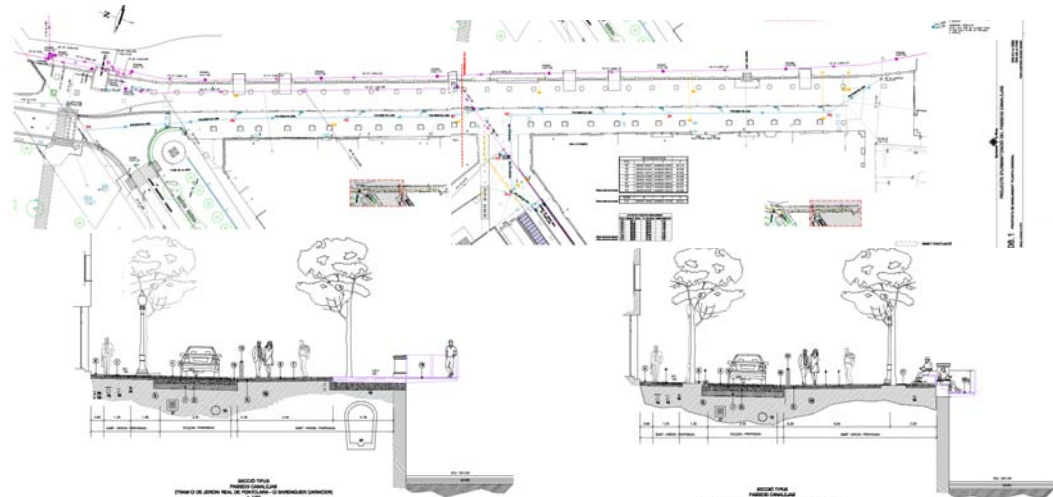

Projecte d'accessos al nou Pont del Ter

emplaçament: entre la rotonda de la plaça Perpinyà fins el Pg. St Joan Bosco

superfície: 6.530,96 m²

pressupost: 1.540.249,85 € IVA inclòs

estat del projecte i data:
Projecte, maig de 2012

autor: Ajuntament de Girona

promotor: Ajuntament de Girona

descripció: La construcció del nou pont del Ter, per part del Ministeri de Foment, ha motivat l'estudi, redacció i aprovació dels projectes referits als accessos al mateix, de connexió a ambdues bandes de l'esmentat pont.

L'estudi d'aquests accessos està contingut en els projectes d'urbanització que a continuació es detallen, aprovats definitivament: a) Projecte d'urbanització de l'encreuament de l'Avinguda Tarradellas amb el carrer Illa de Fuerteventura; b) Projecte d'urbanització de la connexió provisional del nou pont del Ter a la rotonda de França; i c) Projecte d'urbanització de l'encreuament de l'Avinguda Tarradellas amb el Passeig Sant Joan Bosco.

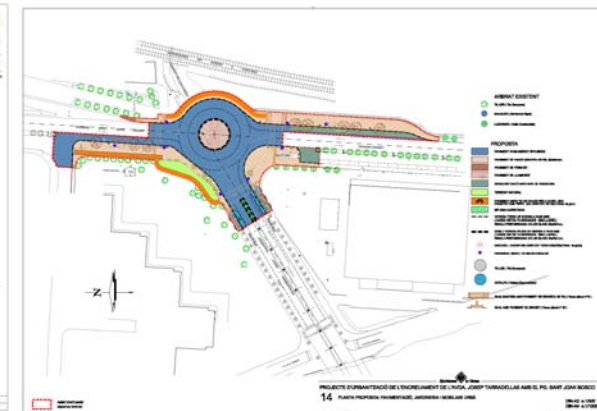
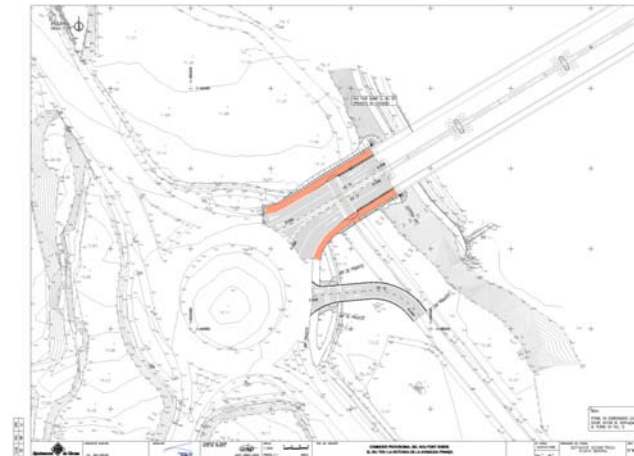

Projecte d'urbanització del Passeig Devesa, des de Plaça Sardana fins entroncament amb C/ Joaquim Vayreda i connexió amb equipaments

emplaçament: Parc de la Devesa

superfície: 11.595,00 m².

pressupost: 999.722,57 € IVA inclòs

estat del projecte i data: Projecte, març 2012

autor: Ajuntament de Girona

promotor: Ajuntament de Girona

descripció: L'actual passeig de la Devesa, en el tram objecte del present projecte, es defineix com a via rodada perimetral immediata a l'oest del parc de la Devesa, i fora d'àmbit es completa com a via per a vianants dins del Parc, des de la caseta del rellotge fins l'Auditori a la vora de la llera del riu Ter.

Es planteja la necessitat de reordenar i reestructurar aquest significatiu eix connector de la ciutat.

Així doncs, el projecte planteja la reformulació del caràcter de l'àmbit, portant el límit del Parc de la Devesa fins la façana edificada pròpiament, incloent en tota la seva amplada la percepció de conformar i configurar una part del Parc, de dignificar l'encontre agressiu actual amb una confluència i simbiosi d'usos, qualificacions i connexions de caràcter urbà.

Es pretén així millorar l'espai urbà, a través de la seva funcionalitat, aspectes tècnics, qualitat espacial i alhora potenciar l'actuació lligant-la amb la relació i conservació del paratge natural i cultural que significa i caracteritza el Parc de la Devesa.



Projecte d'urbanització d'accés per a vianants entre el C/ de Barranc i el C/ de Torrent

emplaçament: El carrer Barranc i el carrer Torrent, estan situats al barri de Vila-Roja de Girona.

superfície: 300,00m².

pressupost: 35.727,97 € IVA inclòs

estat del projecte i data:
Projecte novembre del 2012

autor: Ajuntament de Girona

promotor: Ajuntament de Girona

descripció:

El projecte d'accés per a vianants entre el carrer Barranc i el carrer Torrent, situat al barri de Vila-Roja de Girona, té l'objectiu de donar solució a la manca de connexió directa entre ambdós carrers. El present projecte preveu resoldre la manca de recorregut de vianants en un entorn on la topografia crea barreres i espais no adequadament condicionats, així com crear una àrea de recorregut, d'estada i de lleure, adaptada als requeriments dels veïns del barri, i obtenir així un espai públic que millori la qualitat urbana i les necessitats de l'entorn.

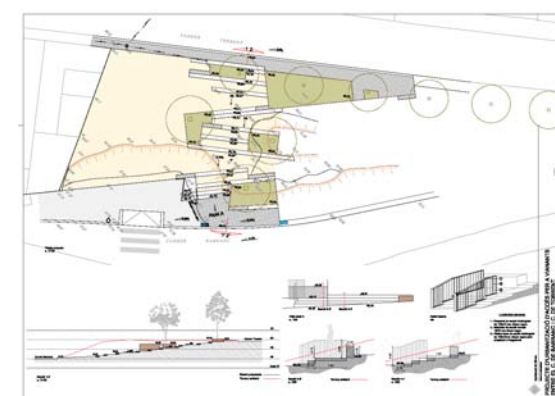
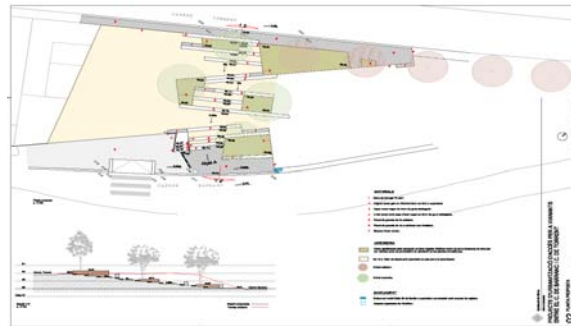

Projecte d'urbanització del carrer Migdia, carrer Ultònia i plaça Calvet i Rubalcaba des del carrer de la Creu fins l'avinguda Jaume I

Emplaçament:

Entre el Carrer de la Creu i l'Avinguda Jaume I

Superfície: 11.590 m²

Pressupost: 932.353,02 IVA 18% inclòs

Estat del projecte i data: octubre de 2012

Autor:

Serveis tècnics municipals

Promotor:

Ajuntament de Girona

Descripció:

El projecte planteja la reformulació del caràcter del conjunt dels carrers de Migdia, c. Ultònia, la cruïlla limítrofa amb la Plaça Calvet i Rubalcaba, així com el tram de la mateixa abocat a l'avinguda de Jaume I.

Crear un vial de continuïtat (Migdia i Ultònia), connector entre diversos espais públics (des de la plaça Calvet i Rubalcaba fins el parc del Migdia), lligat a la seva singularitat en quant a ús i configuració física.

L'entorn, comercial, de serveis i residencial, configuren les pautes necessàries que defineixen el tipus d'espai que caracteritza aquesta traça.

Fotografies de l'estat actual:



Plata i secció del Projecte:

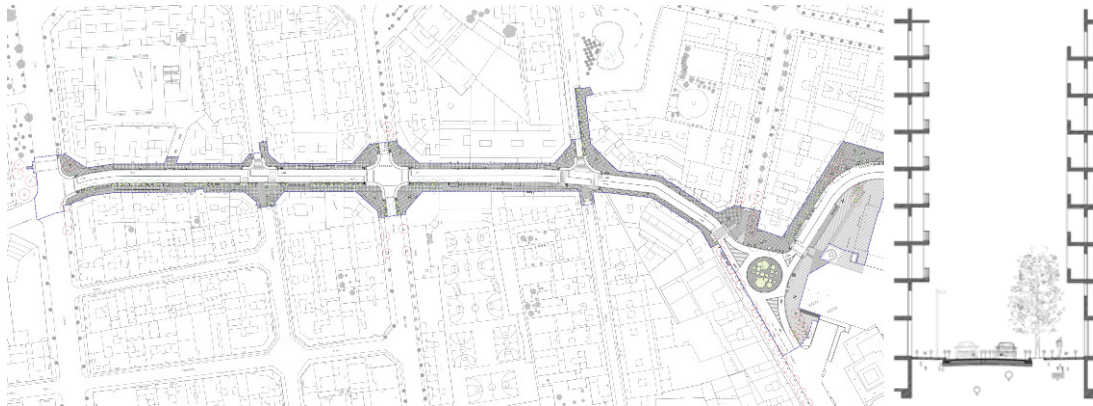

Fotografies de l'obra executada:

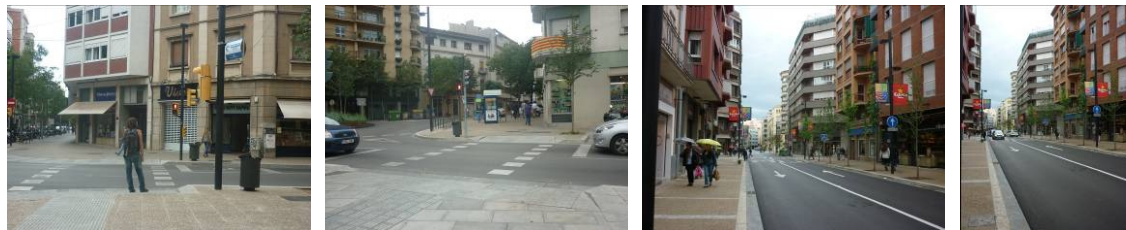

Projecte d'urbanització del carrer Josep Maria Gironella. Fase 1 de la restitució de l'àmbit afectat pel TAV a la zona Parc Central/Plaça Europa

emplaçament: Al carrer Josep Maria Gironella

Superfície: 6.098,80 m²

Pressupost: 1.113.191,66€ IVA ICLÒS

estat del projecte i data
Projecte novembre del 2012

Autor: Ajuntament de Girona

Promotor: Ajuntament de Girona

Descripció: Projecte d'urbanització del carrer Josep Maria Gironella, Fase 1 de la restitució de l'àmbit afectat pel TAV a la zona del Parc Central/ Plaça d'Europa.

L'esmentat projecte ve motivat pels efectes ocasionats en aquest carrer per les obres de construcció, per part de l'ADIF, de la línia soterrada del tren d'alta velocitat, les quals han comportat la destrossa de la seva antiga urbanització.

Un cop enllestides les obres de construcció del TAV, del progressiu alliberament i retorn a la ciutat dels terrenys afectats per aquestes obres, procedeix que es restitueixi la urbanització afectada, motiu pel qual s'ha redactat el present projecte amb l'objectiu de definir les característiques d'aquesta restitució d'acord amb els criteris de l'Ajuntament.

Planta i Seccions del Projecte:

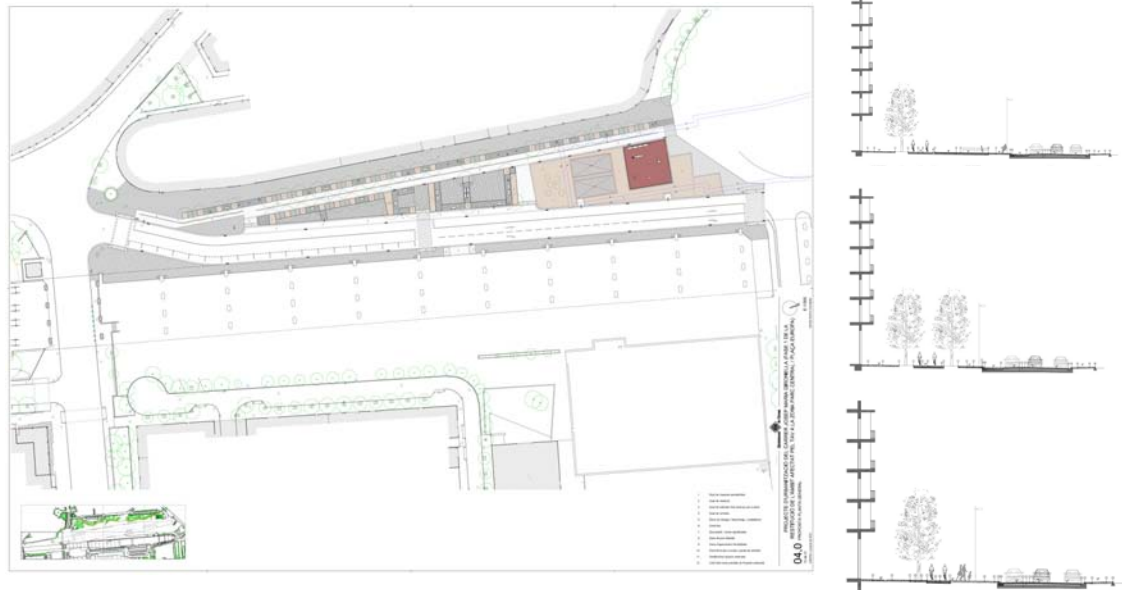

Fotografies de l'estat actual:



Projecte d'urbanització de la Plaça Europa (Fase 2 de la restitució de l'àmbit afectat pel TAV a la zona Parc Central / Plaça Europa)

emplaçament: A la zona Parc Central / Plaça d'Europa **Planta del Projecte:**

Superfície: 31.258,00 m²

Pressupost: 6.143.914,65€ IVA inclòs

estat del projecte i data: Projecte novembre 2012

Autor: Ajuntament de Girona

Promotor: Ajuntament de Girona

Descripció: Projecte d'urbanització de la Plaça d'Europa, fase 2 de la restitució de l'àmbit afectat pel TAV a la zona Parc Central - Plaça d'Europa. L'objecte d'aquest projecte és definir les característiques a les que s'ha d'adaptar el procés de restitució de la plaça, d'acord amb els nous condicionaments conseqüència de la implantació del tren d'alta velocitat i de la nova estació d'autobusos.

Un cop estudiades les diferents possibilitats de resoldre la vialitat de la cruïlla, s'ha considerat convenient substituir l'antiga rotonda per un nou esquema viari semaforitzat, amb una clara jerarquia a favor del Passeig d'Olot, des del qual es pugui girar, des d'ambdós sentits, cap al carrer Josep Maria Gironella, així com també que la connexió amb la rampa d'autobusos pugui fer-se en tots els sentits d'entrada i sortida.

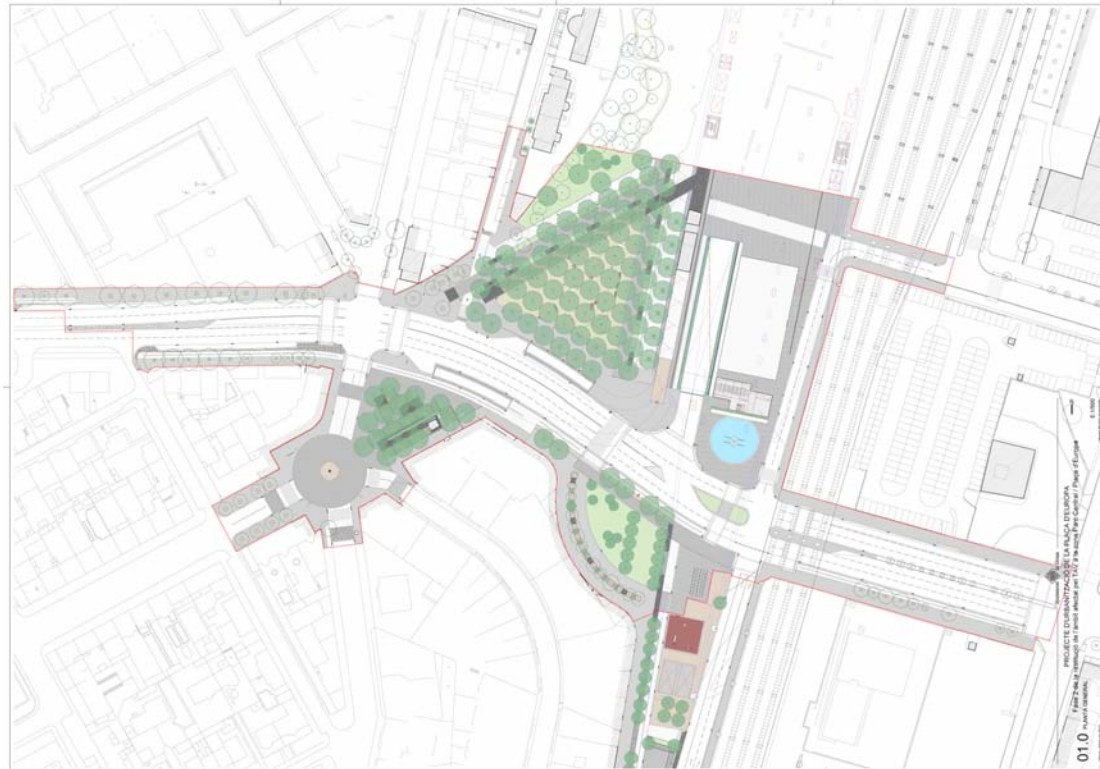

Fotografies de l'estat actual:



Projecte de pavelló - PAV 2 Escola de Montfalgars

emplaçament: situat en el recinta de l'Escola Montfalgars, al pati de l'escola amb accés des de l'escola i des de la cruïlla entre c. Agudes i c. Enric Marquès de Ribalta.

superfície: 2429,58 m²

pressupost: 1.293.427,92 € IVA inclòs

estat del projecte i data:
Projecte març de 2012

autor: Reverendo-Ginesta associats SLP

promotor: Ajuntament de Girona

descripció: El projecte desenvolupa la modificació del "Projecte Bàsic del pavelló poliesportiu PAV2 - escola Montfalgars" de 10 de febrer de 2012, redactat pels Serveis tècnics municipals, El projecte comprèn una obra completa susceptible de ser lliurada a l'ús públic

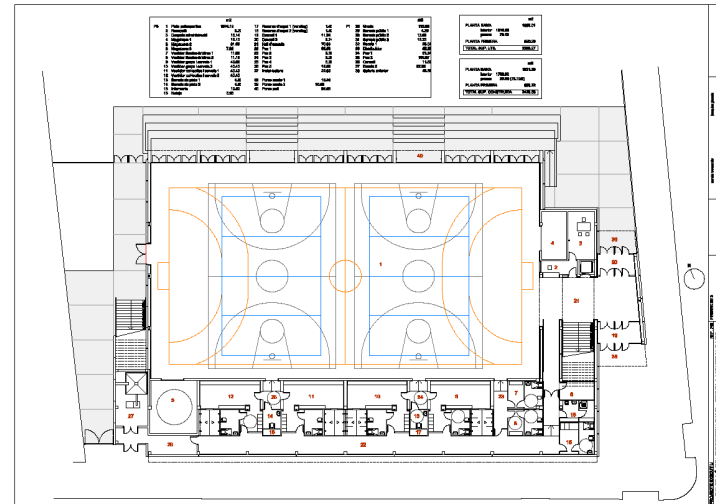

Projecte de reforma interior de l'edifici de les sales de la Rambla

emplaçament: Edifici situat a la Rambla de la Llibertat n°1

superfície: 275,81 m²

pressupost: 199.999,98 € IVA inclòs
Pressupost adjudicat: 179.567,16 € IVA inclòs

estat del projecte i data: executada 16/03/2012
 projecte gener de 2012

autor: Ajuntament de Girona

promotor: Ajuntament de Girona

descripció: L'edifici conegut com a les "Sales de la Rambla", és un vell edifici construït l'any 1928 d'estil noucentista, que va ser objecte d'una intervenció l'any 1988.

A data d'avui l'edifici, al marge de requerir determinades obres de rehabilitació, també necessita obres d'adequació, atès els seus usos, per tal d'adaptar-lo a les necessitats actuals. Una part del mateix ha estat utilitzada durant molts anys, i actualment hi continua estant destinada, a oficina de turisme. L'altre part de l'edificació s'utilitza com a sala d'exposicions. La intervenció que es preveu executar té com a finalitat fer més versàtil l'ús de tota l'edificació, millorar la interrelació dels dos espais i, especialment, ampliar la superfície destinada a oficina de turisme

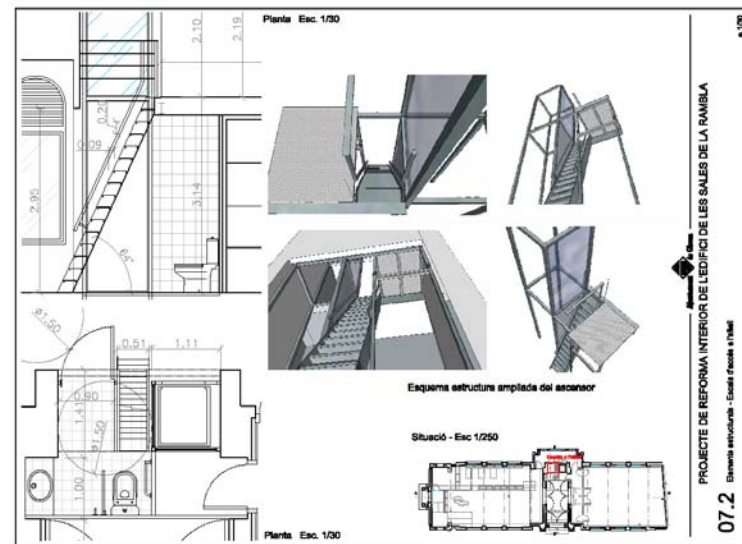
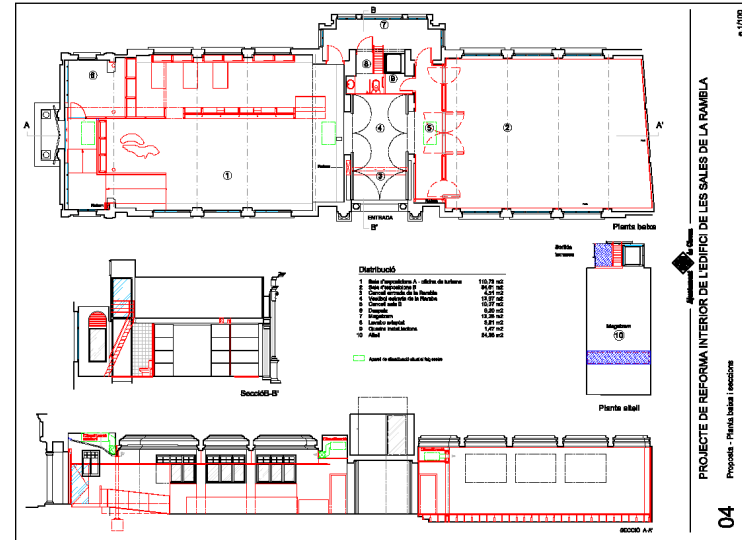

oficina d'enginyeria tècnica

2012



àrea d'urbanisme i activitats · ajuntament de girona

MEMÒRIA D'ACTUACIONS
Any 2012
SERVEI TÈCNIC MUNICIPAL
D'ENLLUMENAT PÚBLIC EXTERIOR

Fany Fernández Tena,
Enginyera tècnica municipal de l'Ajuntament de Girona

Març de 2013

RESUM DE LES ACTUACIONS REALITZADES L'ANY 2012, PER LA SECCIÓ D'ENLLUMENAT PÚBLIC EXTERIOR DE L'OFICINA TÈCNICA D'ENGINYERIA DE L'ÀREA D'URBANISME I ACTIVITATS DE L'AJUNTAMENT DE GIRONA

Entre les tasques més representatives portades a terme per la secció d'enllumenat públic exterior de l'Ajuntament de Girona es poden comptar tasques tan diverses com la gestió, coordinació i seguiment d'obres noves o de renovació d'instal·lacions d'enllumenat públic, ja siguin obres pròpiament d'enllumenat o incloses en projectes d'urbanització, el seguiment i control dels plans de manteniment de l'enllumenat i inspeccions periòdiques de les instal·lacions i definició d'actuacions per a complir amb les normatives vigents, la redacció de projectes tècnics d'instal·lacions d'enllumenat públic, el control i revisió de la facturació de consums dels enllumenats, la sol·licitud de subvencions en matèria d'eficiència energètica per instal·lacions d'enllumenat públic, l'assessorament prestat a altres serveis en matèria d'enllumenat, o la redacció d'informes tècnics de diversa índole, entre els que es troben donar resposta a avisos, suggeriments i queixes de ciutadans i solucionar els problemes detectats per aquets. També es programen i realitzen reunions periòdiques amb les companyies elèctriques (distribuïdora i comercialitzadores) i s'atenen visites de proveïdors de components i material d'enllumenat.

Les tasques i actuacions que es porten a terme des de la secció d'enllumenat públic gestionen tot allò relacionat amb el correcte funcionament de les instal·lacions d'enllumenat públic exterior del municipi, en coordinació amb la Brigada d'Enllumenat de l'àrea de Mobilitat, que són els que fan el seguiment i manteniment del dia a dia de les instal·lacions (manteniment correctiu).

1. Manteniment preventiu, adequació de quadres elèctrics i actualització d'aquests.

- Seguiment, planificació control, supervisió i certificacions (5) de les tasques relatives al manteniment preventiu i substitució de làmpades. Treballs de conservació preventiva, manteniment i millora de la xarxa d'enllumenat públic a càrrec de l'empresa adjudicatària del concurs (ETRA BONAL, S.A).
- Seguiment del contracte d'assistència tècnica per al control via ràdio dels quadres d'enllumenat públic.
- Recepció i final de servei (any 4) del servei de manteniment preventiu (ETRA-BONAL, S.A).
- Redacció de l'informe per a la pròrroga del servei de manteniment preventiu d'enllumenat per un màxim de 6 mesos (85.000€).
- Estudi de les dades per corregir l'energia reactiva dels quadres d'enllumenat – plec manteniment preventiu.
- Redacció del Plec de Prescripcions Tècniques Particulars i redacció de l'informe amb els punts per introduir en el Plec de clàusules administratives per a la nova contractació del servei de manteniment preventiu d'enllumenat públic pel període 2013-2017 (1.272.091,97 € - 318.022,99 €/any).
- Informe tècnic per iniciar la contractació del manteniment preventiu de l'enllumenat públic exterior pel període 2013-2017.

- Actualització de les actes d'inspecció del conjunt de quadres d'enllumenat públic existent. Preparació de la documentació necessària per passar les inspeccions pendents i un cop passades les inspeccions previstes l'any 2012.

2. Estudis per projectes i obres d'enllumenat públic.

Estudi i càlculs d'instal·lacions noves i existents d'enllumenat públic exterior.

- Aparcament dissuasiu al carrer Barcelona, entre el carrer Carles Rahola i el carrer Narcís Blanch. Enllumenat Públic : Estudi, proposta i memòria tècnica per incloure al projecte d'urbanització.
- Proposta d'apagada parcial de la urbanització de Pla de baix de Domeny: estudis luminotècnics de cada vial i proposta d'apagada parcial per mantenir nivells lumínics acceptables intentant reduir el consum energètic.
- Apagada parcial de la urbanització de Pla de baix de Domeny. Seguiment amb visites nocturnes.
- Estudi per allargar l'enllumenat solar fotovoltaic fins la Font del Ferro a la zona de Sant Daniel.
- Carrer Segovia (zona Flotilàndia). Estudi luminotècnic per canvi de projectors (instal·lació a càrrec de la brigada municipal).
- Enllumenat existent de plaça Assumpció. Sol·licitud de luxomètric. Estudi de proposta per adequar els nivells lumínics.
- Estudi per canvi d'ubicació de les carpes de la Devesa a plaça de les Botxes.
- Proposta canvi d'elements d'enllumenat públic al carrer Castanyer, a càrrec de la Brigada.
- Proposta, estudi i coordinació per il·luminar la rotonda d'enllaç de l'autopista, afectada per les obres de la sortida de l'autopista a la zona de Domeny.
- Estudis luminotècnics i/o comprovació de plànols luxomètrics a causa d'avisos i suggeriments de ciutadans:
 - o Carrer Impressors Oliva.
 - o Carrer Eiximenis
 - o Carrer de la Força
 - o Carrer Bernat Boades
 - o Escales i carrers de connexió zona Montjuïc
 - o Plaça Miquel de Palol
 - o Plaça Leonor Joher
- Seguiment nova instal·lació de bàculs a la Pujada de Creu de Palau, a càrrec de la brigada municipal.
- Seguiment nova instal·lació de projector per il·luminar la Creu de la Pujada de Creu de Palau, a càrrec de la brigada municipal (executat al maig de 2012).

- Visites d'obra, seguiment setmanal i coordinació amb la UTE de les obres d'enllaç de l'autopista de la Rotonda de Domeny.
- Aparcament dissuasiu a la zona Fontajau. Propostes i confecció dels estudis luminotècnics de les propostes presentades.
- Seguiment instal·lació projector model NEOS de Socelec a la plaça del Vi.
- Accés vestuaris de la Devesa – proposta d'enllumenat, confecció de l'estudi luminotècnic proposat i gestió de demanda de material.
- Organització i proves d'il·luminació de la façana de l'edifici consistorial. Proves de llum amb Philips (19/04/2012), Iguzzini (03/05/2012) i Erco (10/05/2012).
- Carrer Migdia. Visita nocturna (amb Iguzzini i l'arquitecta municipal). Redacció d'informe tècnic sobre els nivells lumínics del carrer.
- Carrer de la Força. Proposta de recanvi de lluminàries i làmpades del carrer. Estudis luminotècnics, pressupostos i materials.
- Zona esportiva Sant Ponç-Fontajau. Serveis existents i informació. Sol·licitud d'estudis luminotècnics (a Iguzzini i Carandini) i valoració.
- Sol·licitud de plànols luxomètrics a causa d'avisos i suggeriments de ciutadans i valoració de la informació rebuda, en diversos indrets de la ciutat.
- Preparació de la informació necessària per provar lluminàries model TECEO de la casa Socelec a la pujada Polvorins.
- Redacció del llistat d'inspeccions de quadres d'enllumenat pendents any 2012.
- Regulació encesa/apagada dels quadres elèctrics via-ràdio per estalvi i eficiència energètica i econòmica. Seguiment encesa/apagada.
- Contractació i canvi titularitat del quadre d'enllumenat QE 420 (Sarrià de Ter).
- Visita d'obra amb Rubau Tarrés a la zona de Torre Rafela.
- Visites d'obra i seguiment per portar subministrament elèctric a l'anomenada Casa del Governador, a la zona del castell de Montjuïc.
- Actuació per donar subministrament elèctric a l'anomenada Casa del Governador, a la zona del castell de Montjuïc.
- Organització i control de proves d'il·luminació de la façana de l'edifici consistorial.
- Sol·licitud d'estudis luminotècnics a diferents cases comercials (Socelec, Philips, Indal, Salvi i Carandini) de propostes per il·luminació de l'enllumenat inclòs en el projecte d'urbanització del carrer Josep M^a Gironella.
- Sol·licitud d'estudi luminotècnic a la casa Carandini del tram de l'Avinguda Tarradellas adjacent a la zona esportiva de Fontajau (Obres ADIF), de l'enllumenat existent.
- Sol·licitud d'amidaments luxomètrics a la vorera de l'Avinguda Tarradellas per conèixer la necessitat d'il·luminar les voreres de l'Avinguda Tarradellas adjacent a la zona esportiva de Fontajau (Obres ADIF).
- Sol·licitud d'amidaments luxomètrics de voreres considerades "fosques" arreu de la ciutat (Avda. Lluís Pericot, C/Caldes de Montbui, C/Riu Güell, C/Bernat Boades, Passera de Fontajau).

- Proves nocturnes d'il·luminació, coordinació per a la instal·lació de projectors per a la il·luminació de la façana de l'Edifici Consistorial i la seva entrada fins al teatre municipal.
- Visites d'obra Parking Plaça Pallol – quadre d'enllumenat.
- Estudis de possibilitats per a la il·luminació externa de la Catedral. Sol·licitud a empreses externes de propostes.
- Estudis per a millorar la instal·lació d'enllumenat de carrer de la Creu.
- Projecte d'urbanització de la Plaça Europa – Instal·lació d'enllumenat públic exterior: memòria i annexes de càlculs.
- Redacció del plec de prescripcions tècniques per a l'adjudicació del subministrament d'energia elèctrica per a l'Ajuntament de Girona i Organismes Dependents.
- Seguiment de propostes d'enllumenat públic exterior per al Projecte d'Urbanització del Passeig de la Devesa.
- Licitació del Manteniment Preventiu d'instal·lacions d'enllumenat públic exterior de Girona per al període 2013-2017.

3. Recepció d'instal·lacions d'enllumenat públic incloses en projectes d'urbanització.

Recepció de la documentació de la legalització de noves instal·lacions.

- Instal·lació d'enllumenat públic exterior inclosa en la urbanització de Pla de Baix de Domeny.
- Instal·lació d'enllumenat públic exterior d'una pista esportiva de Germans Sàbat.
- Instal·lació d'enllumenat públic exterior del projecte d'urbanització de la plaça de l'Audiència.
- Instal·lació d'enllumenat públic exterior de l'aparcament del Palau de Fires.
- Instal·lació d'enllumenat públic exterior del carrer Migdia.
- Instal·lació d'enllumenat públic exterior de l'aparcament dissuasiu al C/ Barcelona (davant hipercor).

4. Informes tècnics, informacions, avisos i suggeriments i peticions TIC a través del portal.

Redacció d'informes tècnics de diversa índole, entre els que destaquen els relacionats amb comunicacions d'aspectes tècnics per a una gestió òptima de l'enllumenat i les respostes a avisos i suggeriments rebuts de ciutadans.

Informes tècnics:

- Ampliació del Contracte de Subministrament Elèctric per alta de nous subministrament d'enllumenat. (Sol·licitat per David Àlvarez de Contractació i Compres).
- Obra civil de les obres d'instal·lació d'enllumenat al carrer Francesc Rogés. (Adreçat a Carles Lloret i Mireia Pujadas).

- Nivell lumínic del carrer Migdia. (Sol·licitat per l'arquitecta municipal Xisca Salom).
- Pròrroga del Contracte del Servei de Manteniment Preventiu d'enllumenat públic adjudicat a ETRA-BONAL, S.A. (Adreçat a Berta Gratacós, de Contractació i Compres).
- Substitució de lluminàries i làmpades del Carrer de la Força.
- Proposta de connexions de la il·luminació de Nadal (sol·licitat per Sr. Josep Quer).
- Valoració econòmica dels consums dels patis del carrer Dr. Bolós i del pati Interblocs, a l'avinguda Sant Narcís (Adreçat a Laura Mascort).
- Substitució de lluminàries i làmpades del Carrer de la Força – Informe per a vist-i-plau i informe per a l'adquisició del material.
- Informe per a iniciar la contractació del Manteniment Preventiu de les instal·lacions d'enllumenat públic.
- Informe per a l'adjudicació de les obres per al subministrament de l'anomenada Casa del Governador. Confecció del plànning de les actuacions.
- Informe d'actuacions necessàries d'enllumenat públic per l'any 2013 – primera proposta.
- Informe per a la reparació de reguladors-estabilitzadors de flux espallats – Tesyse (Arelsa) – (10.405,24 €)
- Informe presentació d'opcions per a l'adquisició de lluminàries trencades al Pont de Fontajau.
- Informe per a la compra de lluminàries per al Pont de Fontajau.
- Informe per l'adjudicació d'assistència tècnica per a l'any 2013 de Tesyse (Arelsa) – quadres de comandament via ràdio.
- Informe de pròrroga del contracte de subministrament d'energia elèctrica.
- Confecció de memòries trimestrals.
- Informes (4) d'adjudicació per a la compra de projectors per il·luminar la façana de l'Edifici Consistorial i la seva entrada.
- Informe d'adjudicació per a passar inspeccions periòdiques reglamentàries a 69 escomeses d'enllumenat.
- Informe de l'estat dels quadres d'enllumenat públic segons els defectes detectats (pla d'adequació – inspeccions).
- Preparació dels plec per al concurs d'adjudicació del Manteniment Preventiu de les Instal·lacions d'Enllumenat Públic de Girona per a l període 2013-2017.
- Informe contractació del manteniment preventiu de les instal·lacions d'enllumenat públic per al període 2013-2017 (punts plec administratiu).

Informacions tècniques:

- Informació a Intervenció referent a la Resolució del Tribunal Suprem sobre una pujada retroactiva de la tarifa elèctrica.

- Informació basada en estudis luxomètrics sobre els nivells lumínics de les places Domènec Fita i Leonor Joher, les escales i passatges de Montjuic, el pont de Fontajau i les zones de jocs infantils de la ciutat.
- Informació sobre la idoneïtat de col·locar una senyera a la torre de lluminàries de la Copa (sol·licitat per Sr. Jaume Piquer).
- Informació sobre la possible connexió d'estacions de la Girocleta en quadres d'enllumenat (sol·licitat per Sr. Pere Casas).
- Promoció i Ocupació. Informació relativa a possibles connexions de la il·luminació de Nadal.
- Promoció i Ocupació. Revisió del plec de condicions tècniques per a la contractació del servei d'instal·lació de la il·luminació de Nadal.
- Informació a Aleix Comas i Clara Jimenez, basada en estudis luxomètrics i estudi luminotècnic, per concloure la no necessitat d'il·luminar la vorera de l'Avinguda Tarradellas adjacent a la zona esportiva de Fontajau (Obres ADIF).
- Informació a Aleix Comas de la necessitat d'il·luminar correctament els passeigs interiors de la zona esportiva de Fontajau (obres ADIF).
- Informació a Aleix Comas i Xavier Artés de la necessitat de canviar una lluminària existent a la rotonda de Domeny, degut a l'actuació sobre l'enllumenat de les obres d'enllaç de l'Autopista AP7 (aportació de plànols amb amidaments luxomètrics).
- Informació a Aleix Comas dels processos de reclamació a Endesa de la sol·licitud de pressupost per a subministrament eventual al C/Jocs Olímpics, passatge Romaní.
- Assessorament a tècnics municipals sobre el protocol de sol·licituds a Endesa via SAT.

Peticions internes de serveis d'enllumenat existents. Se'ns han sol·licitat plànols amb informació de l'enllumenat existent al carrer Borrassà, Passeig de la Devesa, cruïlla entre carrers Juli Garreta i Joan Baptista la Salle i plaça Montserrat, Passeig d'Olot i Parc Central.

Avisos i suggeriments de ciutadans:

- Estudi col·locació enllumenat fotovoltaic fins a la font del Ferro.
- Avisos diversos sobre els nivells lumínics al carrer Impressors Oliva, al carrer Bernat Boades, al núm. 5 de la plaça Miquel de Palol, al núm. 3 del carrer Muralla i al pont de Fontajau .
- Aigua dins arquetes del parc Migdia.
- Tall de corrent al carrer Benet del Riu, zona Domeny.
- Petició de desmuntatge d'un cartell d'obres d'enllumenat del FEOSL a la plaça Vista Alegre.
- Sol·licitud d'un ciutadà per desplaçar un punt de llum al carrer Barcelona a causa d'un nou gual.
- Sol·licitud d'un ciutadà per desplaçar un punt de llum al carrer Esport a causa de llum intrusa.

- Sol·licitud per saber si un cable en una façana del carrer Pare Claret era d'enllumenat públic (no ho era).
- Avís de la Regidora Marta Madrenas de llums apagats a plaça Independència la nit anterior (avaria).
- Avís d'un ciutadà de falta d'un punt de llum al carrer Amical Mauthausen.

Peticions i sol·licituds a Endesa:

- Sol·licitud de pressupost per a subministrament eventual a la pista esportiva de Germans Sàbat.
- Sol·licitud de pressupost per a subministrament eventual a la pista Biblioteca Ernest Lluch, carrer Saragossa.
- Sol·licitud de pressupost per a subministrament eventual a la pista de l'Església de Sant Pau.
- Sol·licitud de pressupost per a subministrament elèctric al carrer de les Monges.
- Sol·licitud de pressupost per a subministrament eventual al carrer Jocs Olímpics (zona Palau).
- Sol·licituds de pressupost seguint protocol i formulari SAT d'Endesa de variant UA la Ferradura, de nou transformador a la zona de la Plaça Europa, de variant a la Plaça Montserrat, de variant al C/Canalejas, de variant al C/Jeroni de Fontclara.
- Gestió per conèixer l'estat de l'actuació per ampliació de la potència contractada del camp de futbol de Montilivi.

Altres Peticions i sol·licituds:

- Sol·licitud de pressupost a ARELSA per a armari elèctric a la plaça del Pallol.
- Sol·licitud de pressupost a ARELSA per control dinàmic de lluminositat per unificar enceses d'escomeses amb urbilux.
- Avís a brigades per consulta dels comptadors del Parc Migdia – incidències amb Endesa.
- Avisos d'incidències a les obres d'enllaç de l'autopista AP7, zona Domeny (Cables estirats i falta de llum).
- Avisos diversos a brigades de llums trencats i bombetes foses.
- Sol·licitud a l'empresa Ingisa de documentació pendent de l'obra del carrer Francesc Rogés (obres ADIF).
- Sol·licituds d'Alcaldia per canviar l'horari d'encesa de la il·luminació de la Catedral certs dies concrets.
- Sol·licitud de documentació des de Mobilitat (Pere Casas) per procedir a la legalització de marquesines i mupis (Impursa).

5. Gestió de contractes.

Gestió, seguiment i control, amb reunions periòdiques dels següents contractes:

- Treballs de conservació preventiva, manteniment i millora de la xarxa d'enllumenat públic, any 4 (Manteniment Preventiu), adjudicat a l'empresa ETRA BONAL, S.A.

- Treballs derivats dels plans d'adequació per etapes de la xarxa d'enllumenat públic, any 6 (Pla d'Adequació), adjudicat a l'empresa SECE, S.A.
- Contracte de subministrament elèctric per a l'Ajuntament de Girona i Organismes Dependents – Enllumenat Públic, adjudicats a Endesa Energia XXI, Endesa Energia S.A.U i Gas Natural Fenosa.

A banda de la relació de seguiment i control dels contractes amb l'empresa i companyies elèctriques, gestió interna a l'Ajuntament:

- Estudi per donar continuïtat al manteniment preventiu, un cop s'acabi al juny de 2012 (possible pròrroga, nou concurs,...).
- Informe per incrementar partida de consums, arrel dels nous subministraments elèctrics sol·licitats durant el primer trimestre (QE516, QE517, QE518 i QE719). Càlcul estimatiu de l'import previst per 2012 dels nous subministraments.
- Càlcul estimatiu de l'increment de l'import dels consums d'enllumenat públic al 2012, arrel dels increments de preu.
- Estudi de la facturació i requeriment de refacturacions i abonaments en totes aquelles factures inadequades (factures relatives a 280 subministraments).

Revisió i conformitat de certificacions:

CERTIFICACIONS I CONTRACTES	
TESYSE (ARELSA) - AD87. Decret Alcaldia 201101 1898	17.771,58 €
Certificació manteniment preventiu (BONAL) núm. 5 - any 4	23.095,14 €
Certificació manteniment preventiu (BONAL) núm. 6 - any 4	15.448,97 €
Certificació manteniment preventiu (BONAL) núm. 7 - any 4	18.595,07 €
Certificació manteniment preventiu (BONAL) núm. 8 - any 4	21.461,04 €
Certificació manteniment preventiu (BONAL) núm. 9 - any 4	27.327,32 €
Certificació pla d'adequació cert.1 - any 4	34.063,03 €
Certificació pla d'adequació cert.2 - any 4	42.434,08 €
Certificació pla d'adequació cert.3 - any 4	1.600,49 €
Certificació manteniment preventiu (BONAL) núm. 1 - pròrroga	21.580,32 €
Certificació manteniment preventiu (BONAL) núm. 2 - pròrroga	18.661,30 €
Certificació manteniment preventiu (BONAL) núm. 3 - pròrroga	15.029,08 €
Certificació manteniment preventiu (BONAL) núm. 4 - pròrroga	31.355,26 €
TOTAL CERTIFICACIONS I CONTRACTES ANY 2012	288.422,68 €

6. Facturació de consums.

Control i revisió de les factures de consums dels subministraments d'enllumenat públic. Gestions amb les comercialitzadores i reclamació de refacturacions en cas de detecció d'errors en les factures rebudes (amb Endesa Energia XXI i Gas Natural Fenosa).

- 1er trimestre – 16 paquets de factures – 409 factures – 298.905,90 €
- 2on trimestre - 20 paquets de factures – 980 factures – 708.263,57 €.
- 3er trimestre - 17 paquets de factures – 1.062 factures – 583.260,47 €.
- 4art trimestre - 23 paquets de factures – 1.284 factures – 544.018,44 €.

Auditoria interna periòdica dels enllumenats i presa de decisions d'actuacions per al correcte manteniment de les instal·lacions d'enllumenat públic.

- Regulació encesa/apagada dels quadres elèctrics via-ràdio per estalvi i eficiència energètica i econòmica.
- Contractació i canvi titularitat del quadre d'enllumenat QE 420 (Sarrià de Ter).
- Problemes d'accessibilitat dels lectors al quadre d'enllumenat QE 366 del carrer Oriol Martorell.
- Estudi d'hores d'encesa mensuals dels quadres d'enllumenat.
- Seguiment de refacturacions sol·licitades a les comercialitzadores.

7. Organització de reunions periòdiques amb la companyia elèctrica FECSA-ENDESA, amb tècnics d'Urbanisme, per tal de coordinar els temes pendents amb la companyia elèctrica, agilitzar els temes i evitar malentesos. Convocatòria de les reunions, preparació de l'Ordre del dia, Actes i seguiment dels temes tractats.

- Reunió periòdica FECSA-ENDESA - 23/04/2012 – 28 temes a tractar.
- Reunió periòdica FECSA-ENDESA - 13/06/2012 – 36 temes a tractar.
- Informe del protocol a seguir per peticions a ENDESA (15/06/2012), adreçat a tots els tècnics municipals.
- Reunió periòdica FECSA-ENDESA - 12/09/2012 – 38 temes a tractar.
- Reunió periòdica FECSA-ENDESA - 15/11/2012 – 30 temes a tractar.

8. Altres.

- Assistència i participació com a ponent a les xerrades organitzades per CILMA (Consell d'Iniciatives per al Medi Ambient de les comarques gironines), sobre la Gestió Energètica en el Marc del Pacte d'Alcaldes i Alcaldesses, sessions d'Eficiència Energètica i d'Energies renovables.
- Preparació i coordinació per tal d'organitzar proves nocturnes per il·luminar la façana de l'Edifici Consistorial.
- Atenció presencial de visites comercials: promig de 7-8 mensuals.
- Atenció presencial a empreses: promig de 3-4 mensuals.
- Atenció presencial a ciutadans: promig de 2-3 mensuals.
- Confecció de l'informe sobre actuacions portades a terme trimestralment.
- Obertura de TICs a la Brigada d'enllumenat de l'Àrea de Mobilitat.

1er Trimestre:

ACTUACIONS D'ENLLUMENAT PÚBLIC
Projecte de connexions elèctriques per al subministrament eventual de baixa tensió a diversos emplaçaments per a la millora de l'eficiència energètica -fase 1- (FEOSL)
Manteniment preventiu i substitució de làmpades. Treballs de conservació preventiva, manteniment i millora de la xarxa d'enllumenat públic.
Pla d'adequació per etapes, fase 2. Treballs derivats dels plans d'adequació per etapes de la xarxa d'enllumenat públic.
Manteniment centres de transformació.
Assistència tècnica control via ràdio quadres d'enllumenat públic
Reparació equips estabilitzadors-reductors de flux (8 quadres d'enllumenat públic)
Revisió de la facturació mensual dels consums d'enllumenat públic.
Auditoria contínua d'enllumenat públic.
Participació en la redacció del plec de prescripcions tècniques particulars que regula la contractació del subministrament d'energia elèctrica a l'Ajuntament de Girona i organismes dependents.
Participació en la contractació del subministrament d'energia elèctrica a l'Ajuntament de Girona i organismes dependents.
Sol·licitud de subvencions en matèria d'estalvi i eficiència energètica a l'ICAEN per a la substitució de làmpades instal·lades de vapor de mercuri de l'enllumenat públic exterior.
Sol·licitud de subvencions en matèria d'estalvi i eficiència energètica a l'ICAEN per a la substitució dels pàmpols tipus cilindre de l'enllumenat públic exterior.
Sol·licitud de subvencions en matèria d'estalvi i eficiència energètica a l'ICAEN per a la substitució dels pàmpols tipus globus de l'enllumenat públic exterior.
Sol·licitud de subvencions en matèria d'estalvi i eficiència energètica a l'ICAEN per l'enllumenat públic del projecte d'urbanització del carrer Migdia.
Redacció del projecte de renovació de la instal·lació d'enllumenat públic de la Rambla Xavier Cugat (memòria tècnica i càlculs luminotècnics)
Estudi proposta per a la il·luminació de la Façana de l'Edifici Consistorial.
Estudi proposta de la il·luminació d'un aparcament dissuasiu al carrer Barcelona, entre els carrers Carles Rahola i Narcís Blanch.

ACTUACIONS D'ENLLUMENAT INCLOSOS EN PROJECTES D'URBANITZACIÓ
Projecte d'urbanització del carrer de Baix, plaça de Can Ninetes.
Plaça Leonor Joher. Enllumenat Públic.
Projecte d'urbanització del carrer Puigsacalm. Enllumenat Públic.
Projecte de recuperació i conservació de l'entorn natural del carrer Portlligat en el marge del riu Ter. Enllumenat Públic.
Projecte d'urbanització de la frontissa de Santa Eugènia. Enllumenat Públic.
Pla de Baix de Domeny. Enllumenat públic.
Pista esportiva de Germans Sàbat. Enllumenat públic.
Projecte d'urbanització de la plaça de l'audiència. Enllumenat públic.
Projecte de l'aparcament del Palau de Fires. Enllumenat públic.

2on Trimestre:

OBRES, ACTUACIONS I ESTUDIS

Visites d'obra i seguiment setmanal Obres Rotonda Enllaç Autopista
Apagada parcial enllumenat Pla de Baix de Domeny
Visita Nocturna - Pla de Baix de Domeny
Propostes i estudis luminotècnics parking dissuasiu zona Fontajau
Proposta i estudi luminotècnic carrer Segovia (Flotilandia)
Proposta d'enllumenat i estudis luminotècnics accés Vestuaris Devesa
Organització proves d'il·luminació façana edifici consistorial
Façana - proves de llum amb Philips
Façana - proves de llum amb Iguzzini
Visita Nocturna - Migdia - amb Iguzzini i arquitecta
Façana - proves de llum amb Erco
Sol·licitud estudi luminotècnic C/Força
Sol·licituds estudis luminotècnics zona esportiva Fontajau (a Iguzzini i Carandini)
Sol·licitud amidaments luxomètrics diversos passatges i places de la ciutat
Preparació informació per proves TECEO Pujada Polvorins
Redacció llistat inspeccions QE 2012
Proposta renovació de lluminàries Carrer de la Força
Regulació encesa/apagada quadres elèctrics via ràdio. Seguiment encesa i apagada.
Redacció Plec de prescripcions tècniques manteniment preventiu 2013-2017
Informe contractació manteniment preventiu 2013-2017 - Punts plec administratiu
Proposta connexions il·luminació de nadal
Contractació Endesa canvi titular QE420 (Sarrià de Ter - Girona)
Instal·lació d'un projector Neos a la plaça del Vi

INFORMES

Informe actuacions secció d'enllumenat primer trimestre 2012
Informe Ampliació contracte GNF per nous subministraments
Informe situació obra civil enllumenat Francesc Rogés
Informe Nivells lumínics carrer Migdia
Informe Pròrroga Contracte manteniment preventiu BONAL
Informe canvi lluminàries carrer de la Força
Informació a intervenció de resolució Suprem pujada retroactiva tarifes llum
Informació amb luxomètric avís poca llum Plaça Domènec Fita
Informació amb luxomètric avís poca llum Plaça Leonor Joher
Informació poca llum zones jocs infantils de la ciutat
Informació amb luxomètrics avís poca llum escales i passatges Monjuïc
Informació amb luxomètric avís nivells lumínics pont Fontajau
Informació col·locació senyera a punt de llum de la Copa
Informació i fotos lluminàries C/Eiximenis
Valoració econòmica consum patis C/Dr. Bolós i Interblocs Avda. Sant Narcís

AVISOS, PETICIONS PORTAL I SOL·LICITUDS

A/S Posar enllumenat fotovoltaic fins la Font del Ferro
A/S Falta de llum C/Impressors Oliva
A/S Aigua dins arquetes d'enllumenat parc Migdia
A/S Poca llum C/Bernat Boades
A/S Poca llum Plaça Miquel de Palol, 5
A/S Desmuntatge cartell FEOSL Plaça Vista Alegre
A/S Falta de llum C/Can Benet del Riu (Domeny)
A/S Massa llum C/Muralla, 3
A/S Desplaçament columna C/Barcelona
A/S Llum intrusa C/de l'esport
A/S Nivells lumínics pont de Fontajau
Petició interna connexió estacions de Girocleta a quadres d'enllumenat
Petició interna serveis existents C/Borrassà
Petició interna serveis existents Passeig Devesa
Petició serveis existents C/ Pare Claret, tram antic Gym Leader
Petició interna serveis existents Parc Central
QE366 C/Oriol Martorell - accés - Endesa
Sol·licitud a Endesa subministrament elèctric C/Monges
Sol·licitud a Arelsa de pressupost armari enllumenat Plaça Pallol
Sol·licitud a Endesa de pressupost subministrament eventual carrer Jocs Olímpics
Sol·licitud a Endesa de pressupost subministrament eventual pista Biblioteca Ernest Lluch
Sol·licitud a Endesa de pressupost subministrament eventual pista església Sant Pau
Sol·licitud a Endesa de pressupost subministrament eventual pista Germans Sàbat

CERTIFICACIONS

Certificació manteniment preventiu (BONAL) núm. 8 - any 4
Certificació manteniment preventiu (BONAL) núm. 9 - any 4
Recepció i final de servei manteniment preventiu (BONAL) - any 4
Certificació pla d'adequació cert.1 - any 4

GESTIÓ CONTRACTES

Contracte subministraments elèctrics Ajuntament de Girona i organismes dependents
Contracte manteniment preventiu (Bonal)
Contracte pla d'adequació (SECE)
PRÒRROGA CONTRACTE BONAL

REUNIONS FECSA-ENDESA

Reunió periòdica FECSA-ENDESA
Reunió periòdica FECSA-ENDESA
Informe protocol peticions Endesa

3er Trimestre:

OBRES, ACTUACIONS I ESTUDIS

Visites d'obra i seguiment setmanal Obres Rotonda Enllaç Autopista
Visita d'obra amb tècnics de les obres rotonda enllaç autopista
Canvi data organització proves d'il·luminació façana edifici consistorial
Organització i cancel·lació proves d'il·luminació façana edifici consistorial
Regulació encesa/apagada quadres elèctrics via-ràdio. Seguiment encesa i apagada.
Redacció Plec de prescripcions tècniques manteniment preventiu 2013-2017
Informe contractació manteniment preventiu 2013-2017 - Punts plec administratiu
Proposta connexions il·luminació de nadal
Sol·licituds estudis lumínics C/Josep M^a Gironella - Parc Central
Repàs plec condicions tècniques concurs llums de nadal
Estudi nou Enllumenat zona C/Josep M^a Gironella (4 estudis lumínics sol·licitats)
Sol·licitud lumínica zona esportiva Fontajau amb enllumenat existent (a Carandini)
Estudi recàrrecs per increments de potència resolució Suprem
Subministrament elèctric Casa Governador - Castell de Montjuïc
Visita d'obra i organització obres subm. elèctric Casa Governador - Castell Montjuïc
Actualització actes d'inspecció quadres d'enllumenat
Visita d'obra Torre Rafela (Rubau Tarrés)
Reunió coordinació actuacions pròximes Brigada Municipal

INFORMES

Informe vist-i-plau canvi lluminàries per Carrer de la Força
Informe compra lluminàries per Carrer de la Força
Adaptació informe compra lluminàries per Carrer de la Força per fer Decret
Informe contractació manteniment preventiu 2013-2017 i Plec de P. Tècniques
Informe trimestral actuacions secció enllumenat públic - 2on trimestre
Informe adjudicació i planning subm. elèctric casa Governador - Castell de Montjuïc
Informació per corregir reactiva quadres enllumenat
Informació a Intervenció increments consums enllumenat per Resolució T. Suprem
Informe primera proposta d'actuacions d'enllumenat públic per l'any 2013
Informe reparació reguladors-estabilitzadors de flux - Tesyse
Informe vist-i-plau compra lluminàries Pont Fontajau

CERTIFICACIONS

Certificació manteniment preventiu (BONAL) núm. 1 - pròrroga
Certificació pla d'adequació cert.2 - any 4

AVISOS, PETICIONS PORTAL I SOL·LICITUDS

Sol·licitud mitjançant formulari M0 alta QE 616 C/Puigsacalm
Avis a brigada per consulta comptadors Parc Migdia
Incidència obres rotonda enllaç AP7 - cables estirats i falta de llum
Sol·licitud de serveis existents cruïlla C/Julí Garreta - C/J.B. La Salle
Avis lluminàries diferents i necessitat canvi a rotonda enllaç AP7 - luxomètrics
Avis a mobilitat de llum trencat
Sol·licitud documentació pendent obra C/Francesc Rogés a Ingisa
Sol·licitud de nou pressupost a Endesa seguint el protocol per UA Ferradura
Gestió estat ampliació potència contractada camp de futbol - Decret per Endesa
Avis ciutadà falta punt de llum a C/Amical Mauthausen
Avis regidora Madrenas llums apagats Pça Independència nit anterior - avaria
Sol·licituds via TIC de mobilitat per canvis en rellotges (3 sol·licituds)
Informació a Aleix Comas relativa a enllumenat actuació zona esportiva Fontajau - ADIF
Sol·licituds lloguer grup electrògen per festa Casa Governador - Castell Montjuïc (4)
Sol·licitud d'Alcaldia encesa catedral fins 23h
Avis mobilitat legalització marquesines i Mupis (Impursa)
Sol·licitud informació i pressupost lluminàries Pont Fontajau (F.Ros)
Serveis existents zona Casa Governador - Castell Montjuïc
Sol·licitud d'Alcaldia encesa catedral fins 23h
Sol·licitud a Bonal luxomètrics diversos espais "foscos" peatonals de la ciutat
Gestió sol·licituds Endesa pendents via mail (4)
Informació a Aleix Comas de sol·licitud de subministrament eventual C/Jocs Olímpics
Assessorament tècnics municipals protocol sol·licituds a Endesa via SAT
TIC nou enllumenat pista C/Jocs Olímpics - consulta cadastre
Actes replanteig, comprovació replanteig i recepció casa governador - Castell Montjuïc

GESTIÓ CONTRACTES

Contracte subministraments elèctrics Ajuntament de Girona i organismes dependents
Contracte manteniment preventiu (Bonol)
Contracte pla d'adequació (SECE)
PRÒRROGA CONTRACTE BONAL

REUNIONS FECSA-ENDESA

Reunió periòdica FECSA-ENDESA

ATENCIÓ COMERCIALS-CIUTADANS-EMPRESSES

Juliol: (2 comercials, 2 empreses)
Setembre: (5 comercials, 5 empreses, 1 ciutadà)

4art Trimestre:

OBRES, ACTUACIONS I ESTUDIS

Passar inspeccions periòdiques reglamentàries a 69 instal·lacions d'enllumenat
Visites d'obra i seguiment setmanal Obres Rotonda Enllaç Autopista
Il·luminació façana Ajuntament i patis interiors - proves nocturnes
Visita obra Parking Plaça Pallol - Quadre elèctric
Estudi possibilitats per il·luminació externa de la Catedral
Coordinació proposta instal·lació llums de nadal
Recepció legalització parking dissuasiu C/Barcelona
REcepció legalització enllumenat C/Migdia
Estudi canvi d'il·luminació C/Creu
Projecte d'enllumenat exterior de la Plaça Europa - Pg. D'Olot
Projecte d'enllumenat exterior de la Plaça Montserrat
Redacció plec de prescripcions tècniques per a l'adjudicació del subministrament d'energia elèctrica
Visita d'obra enllumenat "grup Lloret"
Estudi proposta enllumenat públic Passeig de la Devesa
Licitació Plec Manteniment Preventiu 2013-2017
Informe contractació manteniment preventiu 2013-2017 - Punts plec administratiu
Actualització actes d'inspecció quadres d'enllumenat
Reunió coordinació actuacions pròximes Brigada Municipal

INFORMES

Preparació concurs adjudicació Plec de Manteniment Preventiu 2013-2017
Informe compra lluminàries Pont Fontajau
Informe pròrroga contracte subministrament energia elèctrica
Confecció de la memòria del tercer trimestre
Informes adjudicació compra projectors il·luminació façana Ajuntament i patis
Informe adjudicació inspeccions a 69 escomeses d'enllumenat
Informe estat quadres d'enllumenat segons defectes detectats
Informe adjudicació assistència TESIYSE any 2013

AVISOS, PETICIONS PORTAL I SOL·LICITUDS

Sol·licitud subministrament elèctric C/Puigsacalm
Sol·licitud subministrament elèctric C/Jocs Olímpics
Petició SAT Trafo Plaça Europa
Petició SAT Plaça Assumpció
Petició SAT C/Canalejas
Petició SAT C/Jeroni de Fontclara
Incidència carril bici Parc Tecnològic sense llum

CERTIFICACIONS

Certificació manteniment preventiu (BONAL) núm. 2 - pròrroga
Certificació manteniment preventiu (BONAL) núm. 3 - pròrroga
Certificació manteniment preventiu (BONAL) núm. 4 - pròrroga

GESTIÓ CONTRACTES

Contracte subministraments elèctrics Ajuntament de Girona i organismes dependents
Contracte manteniment preventiu (Bonal)
Contracte pla d'adequació (SECE)

REUNIONS FECSA-ENDESA

Reunió periòdica FECSA-ENDESA

ATENCIÓ COMERCIALS-CIUTADANS-EMPRESES

Octubre: (5 comercials, 2 empreses, 1 ciutadà)
Novembre: (11 comercials, 3 empreses, 1 ciutadà)
Desembre: (2 comercials, 2 empreses)

MEMÒRIA - ANUAL ANY 2012

MANTENIMENT INSTAL·LACIONS EQUIPAMENTS MUNICIPALS

Xavier de Ribot Monton,
Tècnic de l'Ajuntament de Girona

Març del 2012

RESUM DE LES ACTUACIONS REALITZADES DURANT L'ANY 2012, PER EL SERVEI DE MANTENIMENT D'INSTAL·LACIONS D'EQUIPAMENTS MUNICIPALS

1. Seguiment tècnic de contractes de manteniment.

Fiscalització, seguiment tècnic i control de costos dels diferents contractes de manteniment d'instal·lacions (electricitat, climatització i calefacció, aigua calenta sanitària, contra-incendis) dels equipaments municipals, amb especial dedicació a:

- Contracte de manteniment integral de l'edifici consistorial.
- Contractes de manteniment preventiu de climatització i instal·lacions d'ACS d'equipaments perifèrics municipals.
- Contracte de manteniment ascensors equipaments municipals.
- Contracte de manteniment de baixa tensió dels equipaments esportius.
- Contracte de manteniment de baixa tensió dels equipaments escolars.

2. Intervencions de manteniment

Gestió, coordinació i supervisió tècnica de les actuacions de manteniment correctiu sobre les instal·lacions dels diferents equipaments municipals.

Realització d'informes per a l'aprovació de factures de manteniment.

2.1. Edifici Consistorial

A l'edifici consistorial s'han portat a terme un total de 731 intervencions correctives i 1.309 intervencions preventives, durant l'any 2012.

2.2. Resta d'equipaments municipals

En els equipaments municipals es gestiona directament el manteniment de les instal·lacions de calefacció, climatització i aigua calenta sanitària. Durant l'any 2012 s'han portat a terme 599 intervencions preventives i 372 intervencions correctives.

Es coordinen els manteniments de les instal·lacions contraincendis i d'ascensors i les revisions anuals de baixa tensió.

3. Inventaris de les diferents instal·lacions tècniques dels equipaments municipals.

Inventariat de les instal·lacions de la totalitat dels equipaments municipals: Identificació de la instal·lació, estat de legalització, empresa mantenidora, condicions del contracte de manteniment, estat de la instal·lació. Durant aquest 2012 s'han realitzat els inventaris de:

- Instal·lacions de climatització i calefacció.
- Instal·lacions Contra-incendis.
- Instal·lacions d'ascensors.

4. Reunions de coordinació i assessorament

Reunions periòdiques amb les diferents àrees amb la finalitat de coordinar el manteniment de les instal·lacions dels diferents equipaments i donar-los assessorament tècnic en el manteniment, les millores i les noves instal·lacions.

Reunions periòdiques de la comissió "pla d'autoprotecció de l'edifici consistorial".

5. Estudis tècnics /propostes de contractació de manteniment

Durant l'any 2012 s'han realitzat estudis tècnics amb diverses propostes a les diferents àrees per tal de portar a terme noves instal·lacions i modificacions de les existents. També s'han fet propostes de millores de contractes de manteniments i propostes de contractació d'inspeccions d'instal·lacions amb la finalitat de complir amb la normativa vigent.

Estudis tècnics:

- Estudi tècnic econòmic de les instal·lacions elèctriques i de climatització de la nova sala de premsa i dels espais destinats a oficina del Teatre.

- Estudi tècnic econòmic de les instal·lacions elèctriques i de climatització per a la reforma de l'Oficina de Turisme de la Rambla i la sala d'exposicions annexa.
- Estudi dels requisits tècnics de les instal·lacions del futur Pavelló de Montfalgars.
- Estudi tècnic valorat d'instal·lació de calefacció al Hall del Pavelló de Fontajau.
- Estudi tècnic valorat per la sectorització de la instal·lació de calefacció en la zona de l'entrada de l'Oficina Municipal d'Habitatge.
- Estudi tècnic valorat per resoldre els problemes de sobrecàrrega en la instal·lació elèctrica en la perruqueria de la Llar d'avis de Fonfajau.
- Estudi valorat per a la substitució de la caldera de gasoil de l'Escola Bressol la Baldufa per una caldera de gas natural.
- Estudi valorat per a la instal·lació de calefacció als vestidors de Font de la Pòlvora.
- Estudi valorat per a la instal·lació elèctrica i de clima d'una nova sala C.P.D. a la Policia Municipal.
- Estudi valorat per a la col·locació d'un quadre elèctric a l'exterior del Centre Cívic Pla de Palau.
- Estudi valorat per a la instal·lació contra-incendis a l'equipament Mas Abella.
- Estudi valorat per a la instal·lació de climatització dels despatxos de contractació de l'Edifici Consistorial.
- Estudi valorat per a la insonorització de la sala del grup electrogen de l'Edifici Consistorial.
- Estudi valorat per a la instal·lació de càmeres de vigilància a la sala d'exposicions/oficina de Turisme de la Rambla.
- Estudi valorat per a la construcció de dues arquetes interiors a la xarxa d'evacuació de l'Edifici Consistorial.
- Estudi valorat per a la legalització de la instal·lació elèctrica de l'equipament situat en el Castell de Montjuïc.
- Estudi valorat per a la climatització dels dormitoris de les escoles bressols: la Baldufa, el Garbi, el Pont i Cavall Fort.

Manteniments contractats durant el 2012:

- Renegociació dels contractes de manteniment existents dels ascensors dels equipaments municipals d'Ascensors Girona i Ascensors Serra.
- Contractació de les inspeccions reglamentàries que caduquen el 2012 dels aparells elevadors dels equipaments municipals.
- Contractació de revisió anual de les instal·lacions de baixa tensió dels equipaments esportius municipals.
- Contractació de revisió anual de les instal·lacions de baixa tensió dels equipaments escolars.
- Contractació del manteniment reglamentari de les instal·lacions de climatització i aigua calenta sanitària dels equipaments perifèrics de l'Ajuntament de Girona (; Aquest servei s'ha contractat de nou amb un estalvi anual previst de 25.000 euros respecte a la facturació anterior).
- Contractació del manteniment del grup electrogen de la policia municipal.
- Contractació del manteniment de les antenes col·lectives situades a les cases de l'Onyar.

6. Adequacions, millores i noves instal·lacions.

Direcció d'obra i/o supervisió d'intervencions durant l'any 2012:

- Instal·lació de calefacció mitjançant fancoils en el Hall del Pavelló de Fontajau i dos dels despatxos.
- Instal·lació de sectorització de la instal·lació de calefacció en la zona de l'entrada de l'Oficina Municipal d'Habitatge.

- Adequacions dels centres de transformació municipals per corregir punts no conformes de la darrera inspecció realitzada per part d'una entitat de control autoritzada.
- Suport tècnic en l'obra "Calefacció dels pavellons esportius" .
- Instal·lació elèctrica i de clima d'una nova sala C.P.D. a la Policia Municipal.
- Inspeccions periòdiques reglamentàries a les instal·lacions de baixa tensió dels equipaments escolars.
- Instal·lació de fonts connectades a la xarxa d'aigua potable distribuïdes per l'edifici consistorial i altres equipaments municipals.
- Substitució de la caldera de gasoil de l'Escola Bressol la Baldufa per una caldera de gas natural. Implementació de control mitjançant un sistema de gestió centralitzat.
- Instal·lació de calefacció als vestidors de Font de la Pòlvora. Integració al control de gestió centralitzat existent a l'escola.
- Instal·lació de climatització dels despatxos de contractació de l'Edifici Consistorial.
- Instal·lació contra-incendis a l'equipament Mas Abella.
- Instal·lació elèctrica per a la col·locació d'un quadre elèctric a l'exterior del Centre Cívic Pla de Palau.
- Instal·lació elèctrica i de climatització d'una nova sala C.P.D. a la Policia Municipal.
- Implementació d'un sistema de control telegestionat per a l'optimització del el consum energètic per a la producció de calor de l'edifici consistorial.
- Inspeccions periòdiques reglamentàries dels ascensors municipals.
- Instal·lació elèctrica segons REBT de l'equipament situat en el castell de Montjuic.
- Instal·lació de climatització dels dormitoris de les escoles bressols: la Baldufa, el Garbi, el Pont i Cavall Fort.

7. Seguiment obres urbanisme, part d'instal·lacions.

- Adequació d'una sala de premsa i dependències municipals.
- Reforma de l'oficina de turisme de la rambla i sala d'exposicions annexa.
- Escola bressol la Devesa.

MEMÒRIA ANUAL - ANY 2012

SERVEI TÈCNIC MUNICIPAL

DE SANEJAMENT PÚBLIC

Sergi Masagué Clua,
Arquitecte tècnic municipal de l'Ajuntament de Girona

Desembre de 2012

RESUM DE LES ACTUACIONS REALITZADES DURANT EL TERCER TRIMESTRE DE L'ANY 2012, PER EL DEPARTAMENT DE SANEJAMENT PÚBLIC DE L'OFICINA TÈCNICA D'ENGINYERIA DE L'AJUNTAMENT DE GIRONA

1. Informes tècnics

Redacció de 83 informes tècnics de diversa índole, com són:

- Permisos de connexió a la xarxa pública de sanejament per part d'escomeses
- Respostes a reclamacions patrimonials o a peticions de Gestió Tributària
- Respostes a sol·licituds veïnals
- Requeriments municipals per temes de disciplina urbanística en relació al sanejament públic
- Assessoraments a projectes d'urbanització externs
- Revisió d'escomeses executades en obre d'edificacions (previ a llicència de 1a o 2a ocupació), etc.

2. Reunions de coordinació i assessorament

Reunions per coordinar les afectacions i els criteris d'intervenció sobre la xarxa pública de sanejament públic, en obres externes al departament:

1er Trimestre:

- Proposta de sistema drenatge per l'espai de l'antic Parc Central.
- Xarxa de sanejament dels vestidors de la zona esportiva de Sant Daniel.
- Proposta de nova escomesa de l'Escola Dominiques, situada al C/ Mare de Déu del Remei núm. 22
- Assessorament per resoldre els problemes de retorns de l'escomesa de sanejament d'un edifici d'habitatges situat al C/ Rutlla 161-163.
- Gestió tècnica per resoldre els problemes de desaigüat dels lavabos públics soterrats situats a la Plaça Independència.
- Gestió tècnica per donar l'alta de l'escomesa elèctrica d'un separador d'hidrocarburs al Pla de Baix de Domeny.
- Gestió tècnica per accelerar els treballs de posada en funcionament de les escomeses elèctriques dels tancs tempesta núm. 3 i 5, situats al C/ Alfred Nobel i al Grup Germans Sàbat, respectivament.
- Assessorament en el càlcul i revisió del sistema de drenatge proposat a la zona esportiva del Camp de Futbol de Fontajau, que reposa la UTE del TAV.
- Assessorament al projecte d'urbanització del sector Mas Boscosa de Sarrià de Ter, per les seves connexions de sanejament al sistema de col·lectors "en alta" de Girona.

2on trimestre:

- Proposta de sistema drenatge per l'espai de l'antic Parc Central.
- Xarxa de sanejament dels vestidors de la zona esportiva de Sant Daniel.
- Assessorament pel sistema de sanejament del Monestir de Santa Caterina, situat proper al Pavelló del GEIGEG.
- Gestió tècnica per donar l'alta de l'escomesa elèctrica d'un separador d'hidrocarburs al Pla de Baix de Domeny.
- Gestió tècnica per contractar el subministrament elèctric per un equip de bombament d'aigües residuals a Campdorà (Ref. EBAR Campdorà 2)
- Gestió tècnica per accelerar els treballs de posada en funcionament de les escomeses elèctriques dels tancs tempesta núm. 3 i 5, situats al C/ Alfred Nobel i al Grup Germans Sàbat, respectivament.
- Assessorament en el càlcul i revisió del sistema de drenatge proposat a la zona esportiva del Camp de Futbol de Fontajau, que reposa la UTE del TAV.
- Assessorament en la connexió de sanejament de l'Escola Bressol de la Devesa.
- Assessorament als criteris de sanejament públic que cal contemplar en el Pla de Millora Urbana de les Pedreres.

3er trimestre

- Proposta de sistema drenatge per l'espai de l'antic Parc Central.
- Proposta de la xarxa pública de sanejament per l'obra d'urbanització del C/ Josep Ma. Gironella
- Reposició xarxa de sanejament públic afectada per l'obra de la construcció de la Biblioteca d'Emili Grahit.
- Xarxa de sanejament dels vestidors de la zona esportiva de Sant Daniel.
- Assessorament als tècnics municipals que supervisen l'obra d'urbanització de la zona del Camp Futbol de Fontajau.
- Assessorament en la consecució dels serveis existents de la zona del Castell de Montjuïc
- Coordinació d'actuacions en episodis de filtracions d'aigües residuals (Font de la Pólvora, C/València 34, C/Bastiments 1)
- Llistat de fosses sèptiques i preus tarifa pública de sanejament, per l'Àrea de Gestió Tributària
- Coordinació sistema buidatge de dipòsit d'aigües residuals de la guingueta dels Jardins de la Muralla.
- Ajuda en l'organització de les millores valorades de l'obra d'urbanització del C/Migdia
- Proposta d'inversions de sanejament públic per l'any 2013

4rt trimestre

- Xarxa pública de sanejament per el projecte d'urbanització del Parc Central (reurbanització Post-TAV amb C.Lloret i F.Monerris).
- Xarxa de sanejament de l'estació del TAV a Girona.
- Xarxa pública de sanejament per el projecte d'urbanització del Passeig de la Devesa (Xisca Salom).
- Escomesa lavabos Pla de Baix de Domeny (Clara Jiménez).
- Escomesa de sanejament del Pavelló Montfalgars (Joaquim Roura i arquitecte redactor del projecte).
- Assessorament connexió del sector D-Marroc de Salt, a la xarxa pública de sanejament "en alta" de Girona.

3. Projectes i obres

Redacció de projectes, direccions d'obra i/o supervisió d'intervencions fora del manteniment preventiu i correctiu ordinari de la xarxa pública de sanejament:

- Instal·lació de 5 tancs tempesta a l'entorn de la Riera Bullidors (supervisió obra, com a futur receptor de la mateixa)
- Estudi tècnic valorat per la construcció d'un sobreeixidor al C/ Bisbe Sivilla.
- Previsió d'infraestructures de sanejament per el Pla de Millora Urbana del Barri de Les Pedreres
- Estudi tècnic valorat per la substitució d'un tram de xarxa pública de sanejament deteriorada al la Pujada del Pont del Pedra.
- Estudi tècnic valorat per la substitució d'un tram de xarxa pública de sanejament deteriorada al C/ Migdia (tram entre C/ Emili Grahit i C/ de la Creu).
- Projecte d'aprofitament d'un tram del Col·lector Barrera com a Tanc Tempesta
- Substitució d'un tram de xarxa de sanejament públic al C/ Francesc Samsó (estudi+obra)
- Memòria valorada de substitució d'un tram del col·lector de sanejament "en alta" del Riu Güell
- Memòria valorada d'utilització del Col·lector Barrera de Santa Eugènia com a tanc de laminació

4. Manteniment

Gestió, coordinació i supervisió tècnica de les actuacions de manteniment correctiu i preventiu sobre la xarxa pública de sanejament. Aquestes actuacions engloben la gestió d'incidències, estudis tècnics, inspeccions TV de la xarxa i obres de reparació i/o millora.

4.1 Obres de manteniment correctiu (fora de cànon)

1er trimestre

31/01/2012 i 2012/S/19	C/ Josep Morato i Grau	Reposició embornal robat	149,75 €
27/01/2012 i 2012/S/15	C/ Riu Cardener (Can Sureda)	Reparació reixa per N.Barçino	0,00 €
26/01/2012 i 2012/S/14	C/ Església de St. Miquel	Reposició embornal robat	149,75 €
24/01/2012 i 2012/S/10	C/ Josep Aguilera i Martí 27	Reparació embornal	148,43 €
02/02/2012 i 2012/S/21	C/ Pedret 118 (davant discoteca Buda)	Substitució 2 tapes i rejuntat perimetral	0,00 €
01/02/2012 i 2012/S/20	C/ Enric Claudi Girbal i Nadal	Reparació 5 embornals bústia	0,00 €
	Telecontrol Tancs Tempesta	SiC Armari i programació telecontrol tancs tempesta.	4.884,02 €
03/01/2012 i 2011/S/216	C/ Torre Gironella 129	Refer pou i embornal nou	425,36 €
Fra. 258 de 21/011/2011	C/ Font de la Lluna	Reparació encamisat interior	285,00 €
20/02/2012 i 2012/S/29	C/ Barcelona, ctda. C/ La Salle	Reparació embornal i connexió	1.179,54 €
16/02/2012 i 2012/S/27	c/ Pont Major, 105	Construcció nou embornal	622,66 €
21/02/2012 i 2012/S/30	C/ Pedret 5-7	Reparació embornal	1.761,01 €
08/02/2012 i 2012/S/23	Plaça Josep Irla i Bosch	Substitució tapa	569,84 €
14/02/2012 i 2012/S/24	Plaça del Vi	Reparació reixa existent malmesa	2.082,38 €
02/03/2012 i 2012/S35	C/ Barcelona, 139	Substitució 1 tapa i rejuntat a/sika	569,84 €
02/03/2012 i 2012/S36	C/ Montnegre (ctda. C/ de Salt)	Substitució 4 tapes i rejuntat a/sika	2.827,76 €
05/03/2012 i 2012/S39	C/ Torrent, 5	Substitució 1 embornal	369,35 €
06/03/2012 i 2012/S40	C/ Riu Cardener, 1ACC	Substitució interceptor vell a embornal	574,90 €
02/03/2012 i 2012/S37	Plaça Joan Brossa	Substitució 4 mòduls de reixa RC15	488,00 €
15/03/2012 2012/S/44	Av. Josep Tarradellas (Pont Fontajau)	Reposició embornal robat	349,90 €
13/03/2012 i 2012/S/43	Av. Sant Francesc, 7	Reparació 1 embornal bústia	290,95 €
15/03/2012 i 2012/S/46	C/ Joan Masó i Valentí (comporta Sèquia Monar)	Reparació tanca Sèquia Monar	4.552,38 €

Memòria anual, any 2012 – Actuacions de sanejament públic

12/03/2012 i 2012/S/41	C/ Riu Güell (zona ctda. C/Tarragona)	Substitució 1 tapa i rejuntat a/sika	1.118,24 €
20/03/2012 i 2012/S/50	C/ Sant Roc 39	Substitució 1 tapa i rejuntat a/sika	569,84 €
27/03/2012 i 2012/S/52	C/ Bisbe Sivilla 8	Construcció d'un sobreeixidor	2.573,69 €

TOTAL 1ER TRIMESTRE 2012 = 26.542,59 €

2on trimestre

19/03/2012 i 2012/S/48	C/ Riu Güell (zona Bell-Lloc)	Reparació 9 tapes	5.319,69 €
02/04/2012 i 2012/S/57	Avda. Montilivi - Rotonda Girona	Construcció 1 nou embornal i clavegueró	2.313,25 €
12/03/2012 i 2012/S/41	C/ Riu Güell (zona ctda. C/Tarragona)	Substitució 2 tapes i rejuntat a/sika	1.139,68 €
16/03/2012 i 2012/S/47	C/ Torin 3	Substitució 1 tapa i rejuntant a/sika	569,84 €
17/01/2012 i 2012/S/5	C/ Barcelona (zona C/ Cassià Costal)	Instal·lació de 2 interceptors Barcino	4.028,13 €
05/01/2012 i 2012/S/220	Rambla Xavier Cugat (parada bus cinemes Oscar)	Instal·lació 2 embornals i 1 interc.Barcino	3.469,80 €
03/04/2012 i 2012/S/59	Avda. Lluís Pericot	Reposició 2 reixes d'embornal robades	299,50 €
04/04/2012 i 2012/S/62	C/ Santiago Russinyol, 11	Reparació 1 embornal	468,18 €
04/04/2012 i 2012/S/60	C/ Bonastruc de Porta - Rda. Ferran Puig (A)	Construcció 1 nou embornal i clavegueró	5.883,93 €
10/04/2012 i 2012/S/64	Grup Germans Sàbat, 161-162	Reposició 1 reixa embornal	180,85 €
10/04/2012 i 2012/S/66	C/ Tambor Ansó	Reparació flonjall i col·locació tapa	539,19 €
12/04/2012 i 2012/S/68	C/ Sant Daniel, 19-B	Reparació flonjall d'un clavegueró públic	681,14 €
16/04/2012 i 401085	EBAR Campdorà 2 (petita)	Obra civil escomesa elèctrica EBAR 2	3.007,15 €
26/04/2012 i 2012/S/71 v2	Grup Pont Major, 17	Reparació esvoranc i fons d'un pou	2.487,69 €
28/03/2011 i 2011/S/36	Pjda. Sant Feliu 9	Reparació embornal fosa grisa antic	1.989,88 €
26/04/2012 i 2012/S/77	C/ Sant Isidre ctda C/ Barcelona	Substitució tapa	569,84 €
26/04/2012 i 2012/S/78	C/ Rutlla ctda. C/ Creu	Substitució tapa	569,84 €
26/04/2012 i 2012/S/79	Pjda. Creu de Palau 78	Substitució tapa	569,84 €
02/12/2011 i 2011/S/187	Passeig Fora Muralla 11 (ctda.Escales)	Reparació claveguera	2.666,15 €
14/05/2012 i 2012/S/86	C/ Pou Rodó 5 (Hotel Llegendes)	Reparar 2 sifons de 2 embornals	301,56 €
17/05/2012 i 2012/S/87	C/ Emili Grahit 6-8 (ctda. Migdia sud)	Construcció arquetes registre embornals	2.041,73 €
16/05/2012 i 2012/S/90	C/ Carme (entre C/Enderrocades i J.Chia)	Reparació anellats de pous	2.808,05 €
17/05/2012 i 2012/S/92	Pista poliesportiva Parc Vista Alegre	Eliminació reixa drenatge	1.853,90 €
18/05/2012 i 2012/S/95	C/ Portal Nou 6	Substitució tapa i constr. Pou nou	887,89 €

Memòria anual, any 2012 – Actuacions de sanejament públic

	Separador hidrocarburs Pla de Baix Domeny	Remodelació quadre elèctric	481,13 €
	Grup Vilaroja 167	Reparació filtracions sup.claveguera	1.500,00 €
31/05/2012 i 2012/S/101	C/ Santa Eugènia 85	Substitució tram de reixa lineal	428,59 €
07/06/2012 i 2012/S/105	C/ Josep Aguilera Martí (costat Pav.Palau)	Reconstrucció pou registre trencat	785,20 €
05/06/2012 i 2012/S/103	Grup Vilaroja 179	Construcció 4 pous de registre	3.964,19 €
05/06/2012 i 2012/S/104	C/ Rajolers 7	Reparació de reixa	817,46 €
12/06/2012 i 2012/S/112	C/ Andreu Tuyet Santamaria (pàrquing CAP Montilivi)	Execució cuneta i arqueta sorrera	2.161,15 €
15/06/2012 i 2012/S/117	C/ Martí Sureda Deulovol, emb 6945	Substitució embornal per interceptor Barcino	1.234,25 €
14/06/2012 i 2012/S115	Grup Pont Major, 3 (darrera edifici)	Substitució tapa	319,09 €
15/06/2012 i 2012/S/114	C/ Joan Badia Casañas	Instal. marc i reixa quadrícula	1.206,95 €
14/06/2012 i 2012/S/116	Ctra. Tialà 96	Substitució tapa	319,09 €

TOTAL 2on TRIMESTRE 2012 = 57.863,80 €

222554 i 01/07/2012	EBAR Campdorà 1	Substitució bomba per Xylem WSE	1.604,69 €
2012010 i 31/12/2011	Reixa Comporta Sèquia Monar	Neteja extraordinària reixa Maristes	2.042,70 €
2012/S/118 i 18/06/2012	Inspecció clavegueró (possible problema xarxa pública)	Desembús i diagnosi problema	925,60 €
2012/S/125 i 22/06/2012	C/ Joan Maragall 15	Substitució de 2 tapes	1.332,05 €
2012/S/126 i 27/06/2012	C/ Dr. Santiago Sobrequés, 3	Substitució de 1 tapa	363,58 €
de moment sense codi	C/ Joan Baptista La Salle 64	Substitució de 1 tapa	363,58 €
2012/S/133 i 17/07/2012	C/ Mas Barril (rotonda Montilivi)	Reparació sorreres	2.000,37 €
2012/S/128 i 06/07/2012	Pol. Ind. Domeny - Davant Oxiter	Reparació d' 1 embornal	149,75 €
2012/S/129 i 06/07/2012	Avda. Montilivi	Substitució de 1 tapa	319,09 €
2012/S/113 i 12/06/2012	C/ Torre St. Daniel 6-8	Substitució xarxa deteriorada	7.194,26 €
2012/S/139 i 31/07/2012	C/ Ballesteries 1	Substitució 1 tapa	867,49 €
2012/S/138 i 31/07/2012	C/ Dr. Joan Torró Cabratosa	Substitució 1 tapa	319,09 €
2012/S/137 i 31/07/2012	Ctra. Santa Coloma - vial davant Gràfiques Alzamora	Substitució 1 tapa	319,09 €

Memòria anual, any 2012 – Actuacions de sanejament públic

2012/S/135 i 30/07/2012	C/ Pou de la Torre, 21	Substitució 1 tapa	319,09 €
2012/S/142 i 03/08/2012	C/ Carme 53-55	Reparació 1 embornal	349,90 €
sense codi	Col·lector Barrera	Col·locació placa commemorativa	80,24 €
2012/S/143 i 08/08/2012	Grup Pont Major 1-2 (per darrera)	Reparació 1 embornal	180,85 €
2012/S/54 i 29/03/2012	C/ Francesc Samsó 1-3	Substitució de 31 ml de xarxa deteriorada i instal·lació d'1 interceptor	8.461,23 €
2012/S/147 i 23/08/2012	C/ Berenguer de Palol	Encamisat interior tub amb Part-lining	1.050,00 €
2012/S/141 i 01/08/2012	C/ Pedret 118	Substitució 1 tapa	1.052,98 €
2012/S/80 i 02/05/2012	Passeig d'Olot (emb.4219 zona C/C.Colom)	Substitució 1 embornal	493,90 €
2012/S/149 i 28/08/2012	C/ Riera Garrap 2	Reposició de 3 embornals robats	449,25 €
2012/S//155 i 03/09/2012	C/Jocs Olímpics (venint Pjda.Creu Palau)	Reposició 1 embornal	349,90 €
2012/S/154 i 03/09/2012	Ctra. Taiàlà ctda. Amb C/Riera Rimau	Reparació 4 embornals	1.399,60 €
2012/S/151 i 30/08/2012	C/ Ramón Turró	Reparació 2 embornals	280,00 €
2012/S/152 i 31/08/2012	C/ Punta del Pi, 2	Reparació 1 tapa i 1 interceptor	1.064,66 €
2012/S/90 i 16/05/2012	C/Carme 50-281	Subst. 3 tapes, 1 emb., i rep.8 marcs	2.808,05 €
2012/S/161 i 12/09/2012	Passeig d'Olot, 13	Reparació 1 embornal i 1 sifò	349,90 €
2012/S/160 i 12/09/2012	C/ Saragossa 32	Reparació 1 embornal i 1 sifò	349,90 €
sense codi (de moment)	Passeig General Mendoza	Neteja extraordinària amb cadenes	2.918,52 €

TOTAL 3er TRIMESTRE 2012 = 39.759,31 €

2012/S/157 i 04/09/2012	Ctra. Taiàlà, 16 (retorn escomesa prov.xarxa pública)	Substitució de 10ml de xarxa	7.460,28 €
2012/S/164 i 20/09/2012	C/ Albera 1	Substitució 1 tapa	319,09 €
2012/S/165 i 27/09/2012	C/ Bernat Boades 8	Substitució 1 tapa	348,96 €
2012/S/166 i 27/09/2012	C/ Josep Viader i Moliner ctda. C/Illa	Substitució 1 tapa	319,09 €
2012/S/167 i 27/09/2012	C/ Salvador Ferrer Maura 15	Substitució 1 tapa	867,49 €
2012/S/168 i 28/09/2012	C/ Joan Miró i Ferra, 29	Reparació 1 embornal i rigola	326,07 €
2011/S/198 i 09/12/2012	Gran Via Jaume I, 54 (ctda.Pça.Marquès de Camps)	Substitució 1 embornal, pou i 6m tub	3.263,32 €
2011/S/177 i 09/10/2012	C/ Aneto 7	Encamisat interior tub amb Part-lining	700,00 €
Pendent	Camí dels Àngels 3 (Can Poter - Rest.Cul del	Reparació caixó que genera filtracions	Pendent

Memòria anual, any 2012 – Actuacions de sanejament públic

	Món)		
Pendent	EBAR La Creueta (Parc Tecnològic)	Substitució 2 sondes de nivell	160,00 €
2012/S/179 i 09/10/2012	C/ Puigsacalm 45	Substitució 1 tapa	569,84 €
2012/S/178 i 09/10/2012	Ctra. Sta. Coloma 72	Substitució 1 tapa	867,49 €
2012/V/155 i 08/10/2012	Passeig d'Olot 97	6ut Encamimat interior tub amb Part-lining	2.100,00 €
2012/S/181 i 16/10/2012	C/Cartagena 2-4-6	Instal. 1 embornal i clavegueró	1.796,40 €
2012/S/182 i 16/10/2012	C/ Bru Barnoia Xiberta	Substitució reixa interceptora	4.760,58 €
2012/S/183 i 16/10/2012	C/ Joan Baptista La Salle	Eliminació tram de reixa lineal	281,44 €
injecció crèdit	EBAR 1 Campdorà	sobrant de l'adjudicació generador electr.	- 12.724,97 €
2012/S/189 i 02/11/2012	C/ Montori ctda. C/St. Grau	Substitució de tapa i rejuntat	1.118,24 €
2012/S/188 i 02/11/2012	C/ Caterina Albert (davant Escola Bressol Devesa)	Substitució embornal per interceptor	762,37 €
2012/S/197 i 07/11/2012	C/ Emili Grahit ctda. C/ Príncep	Substitució tapa i rejuntat	569,84 €
2012/S/200 i 08/11/2012	C/ Can Sunyer 64	Construcció d'un nou embornal	349,90 €
2012/S/193 i 05/11/2012	C/ Dr. Joan Torró i Cabratosa (davant deixalleria)	Substitució tapa i rejuntat	569,84 €
2012/S/192 i 05/11/2012	Ronda Fort Roig 13-14	Instal·lació interceptor	4.198,28 €
2012/S/191 i 02/11/2012	C/ Carme 51-57	Reparació 3 sifons trencats	495,39 €
2012/S/196 i 06/11/2012	Plaça de Sant Ponç	Instal·lació 4 tapes 40x40cm i D400 i reparació	677,52 €
2012/S/186 i 24/10/2012	C/ Isabel la Catòlica 12	Substitució tapa i rejuntat	467,41 €
2012/S/203 i 16/11/2012	C/ Josep Ma. Pagès Vicenç	Substitució 1 embornal	180,85 €
2012/S/204 i 16/11/2012	C/ Riu Güell 84	Substitució 10m reixa lineal i pav.voltant	2.065,80 €
2012/S/211 i 26/11/2012	C/ de la Coma, 22	Reposició tapa ventilada robada amb recreixement pou	482,92 €
2012/S/213 i 27/11/2012	C/ Josep Ma. Prat, 6	Substitució 1 embornal (amb caixó) enfonsat	484,02 €
2012/S/210 i 26/11/2012	C/ Tarragona, 7-9	Substitució tapa de pou	467,41 €
2012/S/215 i 28/11/2012	C/ de les Terreres 16	Reparació 1 embornal	444,04 €
2012/S/217 i 28/11/2012	C/ Narcís Monturiol 24	Anul·lar sorra fora de servei	288,22 €
2012/S/216 i 28/11/2012	C/ Ramon Muntaner, 5	Construcció d'un nou embornal	484,02 €
2012/S/220 i 30/11/2012	C/ Montnegre, 50	Reparació tapa d'un pou	839,18 €
2012/S/225 i 10/12/2012	C/ Carme 27-37	Construcció de 2 embornals	892,21 €
2012/S/221 i 03/12/2012	C/ Beates	Reparació reixa	369,40 €
2012/S/222 i 04/12/2012	C/ Dr. Josep Ametller i Viñas, 45	Construcció d'un nou embornal	1.722,69 €
2012/S/229 i 14/12/2012	C/ Universitat de Girona (davant P4)	Reparació embornal existent	315,50 €

Memòria anual, any 2012 – Actuacions de sanejament públic

2012/S/226 i 10/12/2012	C/ Emili Grahit, 52 (davant Guàrdia Civil)	Construcció 4 interceptors amb sorra	2.842,93 €
2012/S/230 i 14/12/2012	Plaça Sant Feliu	Refer pou de registre 10410	2.070,55 €
103 4.808.000.763	Reparació caixó Galligants (rest. El Cul del Mon)		7.004,71 €

TOTAL 4rt TRIMESTRE 2012 = 41.578,32 €

TOTAL ANY 2012 = 165.744,02 €

4.2 Peticions TIC rebudes a través del Portal:

#58372 SIAGI - Informe final d'obra	Tancada	29/02/2012	5	ESTEBAN VALENTI, FRANCESC MASAGUE CLUA, SERGI
#58371 embornals tapats amb planxa al C/ Pou Rodó 5	Tancada	29/02/2012	5	MASAGUE CLUA, SERGI MASAGUE CLUA, SERGI
#58410 Passatge Balandrau núm. 5acc	Tancada	29/02/2012	5	SELLABONA ESTEVE, EVA MASAGUE CLUA, SERGI
#74598 petició d'un arquitecte tècnic	Resolta	06/09/2012	5	FREIXAS FERNANDEZ, DAVID MASAGUE CLUA, SERGI
#77880 ambientador a lavabo de la planta d'urbanisme	Resolta	15/10/2012	5	COMAS HERRERA, JOSEP ALEIX MASAGUE CLUA, SERGI
#55456 serveis en el carrer de Caputxins	Tancada	26/01/2012	5	MASAGUE CLUA, SERGI SALOM GAYA, FRANCISCA
#58455 Tapa desclçada a c. Barcelona 139	Resolta	29/02/2012	5	MASAGUE CLUA, SERGI SANCHO BECCATO, SILVIA
#57938 Manca reixa de clavegueram	Tancada	23/02/2012	5	MASAGUE CLUA, SERGI PRATS TORRENTS, MARIA LLUISA
#58566 INCIDÈNCIES A LA VIA PÚBLICA>Tapes de registre en mal estat - SANT FRANCESC AV.	Tancada	01/03/2012	5	MASAGUE CLUA, SERGI (ciudadà) Anomalies Policia 01/03/12 (17079120010435)
#58573 Reixa massa enfonsada al C. Avellaner	Tancada	01/03/2012	5	MASAGUE CLUA, SERGI SALVADOR MARIN, M TERESA

Memòria anual, any 2012 – Actuacions de sanejament públic

#59094 petició serveis existents	Tancada	07/03/2012	5	MASAGUE CLUA, SERGI MONTALBAN RUIZ, PERE
#58259 Tapa fa soroll a c/Mimosa	Tancada	28/02/2012	5	MASAGUE CLUA, SERGI (ciutadà) GREGORIO ARANDA CHICA
#58053 Informe tècnic per reclamació patrimonial	Resolta	24/02/2012	5	MASAGUE CLUA, SERGI VILA GUELL, JOAN
#56749 INCIDÈNCIES A LA VIA PÚBLICA>Tapes de registre en mal estat - PONT MAJOR C.	Tancada	09/02/2012	5	MASAGUE CLUA, SERGI (ciutadà) Anomalies Policia 09/02/12 (17079120006876)
#61724 INCIDÈNCIES A LA VIA PÚBLICA>Tapes de registre en mal estat - GERMANS SABAT, GRUP	Tancada	04/04/2012	5	MASAGUE CLUA, SERGI (ciutadà) Anomalies Policia 04/04/12 (17079120016389)
#67645 INCIDÈNCIES A LA VIA PÚBLICA>Tapes de registre en mal estat - MARQUES CALDES MONTBUI C.	Tancada	05/06/2012	5	MASAGUE CLUA, SERGI (ciutadà) Anomalies Policia 05/06/12 (17079120026661)
#68440 INCIDÈNCIES A LA VIA PÚBLICA>Tapes de registre en mal estat - VILA-ROJA, GRUP	Tancada	13/06/2012	5	MASAGUE CLUA, SERGI (ciutadà) Anomalies Policia 13/06/12 (17079120028085)
#68864 Problemes amb el clavegueram en un carrer del Grup Vila-Roja-Reg. barri E. Berloso	Tancada	18/06/2012	5	MASAGUE CLUA, SERGI SALVADOR MARIN, M TERESA
#71022 INCIDÈNCIES A LA VIA PÚBLICA>Tapes de registre en mal estat - TORRASSA, PDA.	Tancada	09/07/2012	5	MASAGUE CLUA, SERGI (ciutadà) Anomalies Policia 09/07/12 (17079120032995)
#66524 embornal mal col.locat c/ Santa Eugènia, 85	Tancada	24/05/2012	5	MASAGUE CLUA, SERGI VILADEMAT GALLEGO, ALICIA
#66555 Embornals, c Joan Badia Casanyes	Tancada	25/05/2012	5	MASAGUE CLUA, SERGI MONTALBAN RUIZ, PERE
#63370 NETEJA VIÀRIA>Carrers de la ciutat - XAVIER CUGAT, RBLA.	Tancada	23/04/2012	5	MASAGUE CLUA, SERGI (ciutadà) Anomalies Policia 23/04/12 (17079120019450)
#66855 Canalització de les aigües a l'aparcament de darrera del CAP Montilivi	Tancada	29/05/2012	5	MASAGUE CLUA, SERGI SALVADOR MARIN, M TERESA

Memòria anual, any 2012 – Actuacions de sanejament públic

#64594 Serveis Pg de la Devesa	Resolta	03/05/2012	5	MASAGUE CLUA, SERGI SALOM GAYA, FRANCISCA
#62340 MOBILIARI URBÀ>Actuacions altres elem instal. a la via pública. - PONT MAJOR C.	Tancada	13/04/2012	5	MASAGUE CLUA, SERGI (ciudadà) Anomalies Policia 13/04/12 (17079120017728)
#62963 MOBILIARI URBÀ>Actuacions altres elem instal. a la via pública. - SEGOVIA C.	Tancada	18/04/2012	5	MASAGUE CLUA, SERGI (ciudadà) Anomalies Policia 18/04/12 (17079120018540)
#63892 Embassament d'aigua de pluja.	Tancada	27/04/2012	5	MASAGUE CLUA, SERGI ROCA ROCASALVA, MARIA NEUS
#66773 INCIDÈNCIES A LA VIA PÚBLICA>Tapes de registre en mal estat - ORIOL MARTORELL I CODINA C.	Tancada	28/05/2012	5	MASAGUE CLUA, SERGI (ciudadà) Anomalies Policia 28/05/12 (17079120025276)
#64786 tapa fa soroll a la ctda. C/ Rutlla amb C/ Creu	Resolta	07/05/2012	5	MASAGUE CLUA, SERGI FREIXAS FERNANDEZ, DAVID
#63812 informe tècnic per executar garantia	Resolta	27/04/2012	5	MASAGUE CLUA, SERGI MENDIETA BOSCH, JOANA
#68471 Educació. Escola Montfalgars . Clavagueram sota porxo	Tancada	13/06/2012	5	MASAGUE CLUA, SERGI TEIXIDO RENAU, GEMMA
#65622 informe tècnic - taxa clavegueram	Tancada	15/05/2012	5	MASAGUE CLUA, SERGI JORQUERA MARTÍ, RICARD
#68481 INCIDÈNCIES A LA VIA PÚBLICA>Tapes de registre en mal estat - PONT MAJOR, GRUP	Tancada	13/06/2012	5	MASAGUE CLUA, SERGI (ciudadà) Anomalies Policia 13/06/12 (17079120028142)
#69311 INCIDÈNCIES A LA VIA PÚBLICA>Tapes de registre en mal estat - SANTIAGO SOBREQUES DR.C.	Tancada	21/06/2012	5	MASAGUE CLUA, SERGI (ciudadà) Anomalies Policia 21/06/12 (17079120029608)
#67157 Tapa clavegueram trencada	Tancada	31/05/2012	5	MASAGUE CLUA, SERGI MASSEGUR MADRENAS, RAMON
#69005 INCIDÈNCIES A LA VIA PÚBLICA>Tapes de registre en mal estat - VILA-ROJA, GRUP	Tancada	19/06/2012	5	MASAGUE CLUA, SERGI (ciudadà) Anomalies Policia 19/06/12 (17079120029198)

Memòria anual, any 2012 – Actuacions de sanejament públic

#75151 INCIDÈNCIES A LA VIA PÚBLICA>Tapes de registre en mal estat - CAMPCARDOS C.	Tancada	14/09/2012	5	MASAGUE CLUA, SERGI (ciudadà) Anomalies Policia 14/09/12 (17079120043410)
#74967 INCIDÈNCIES A LA VIA PÚBLICA>Tapes de registre en mal estat - ALBI C.	Tancada	12/09/2012	5	MASAGUE CLUA, SERGI (ciudadà) Anomalies Policia 12/09/12 (17079120043105)
#74897 INCIDÈNCIES A LA VIA PÚBLICA>Tapes de registre en mal estat - OLLES C.	Tancada	12/09/2012	5	MASAGUE CLUA, SERGI (ciudadà) Anomalies Policia 12/09/12 (17079120043032)
#75977 INCIDÈNCIES A LA VIA PÚBLICA>Paviment de calçada en mal estat - JOAN MIRO I FERRA C.	Tancada	24/09/2012	5	MASAGUE CLUA, SERGI (ciudadà) Anomalies Policia 24/09/12 (17079120045014)
#75536 INCIDÈNCIES A LA VIA PÚBLICA>Tapes de registre en mal estat - SANT ANTONI M.CLARET C.	Tancada	19/09/2012	5	MASAGUE CLUA, SERGI (ciudadà) Anomalies Policia 19/09/12 (17079120044166)
#75130 INCIDÈNCIES A LA VIA PÚBLICA>Paviment de calçada en mal estat - PUIGSACALM C.	Tancada	14/09/2012	5	MASAGUE CLUA, SERGI (ciudadà) Anomalies Policia 14/09/12 (17079120043394)
#75966 Tapa de registre a la calçada que fa molt de soroll c/ Salvador Ferrer, 15/24	Tancada	24/09/2012	5	MASAGUE CLUA, SERGI (ciudadà) Sr. Josep Lluís Rico
#75875 C/ Josep Viader i Moliner hi ha una tapa que fa molt de soroll	Tancada	21/09/2012	5	MASAGUE CLUA, SERGI (ciudadà) ciutadana
#74715 INCIDÈNCIES A LA VIA PÚBLICA>Tapes de registre en mal estat - OLOT, D', PG.	Tancada	07/09/2012	5	MASAGUE CLUA, SERGI (ciudadà) Anomalies Policia 07/09/12 (17079120042344)
#74075 INCIDÈNCIES A LA VIA PÚBLICA>Tapes de registre en mal estat - SANTA COLOMA CTRA.	Tancada	30/08/2012	5	MASAGUE CLUA, SERGI (ciudadà) Anomalies Policia 30/08/12 (17079120041191)
#75910 MOBILIARI URBÀ>Actuacions altres elem instal. a la via pública. - SANTA COLOMA CTRA.	Tancada	23/09/2012	5	MASAGUE CLUA, SERGI (ciudadà) Anomalies Policia 23/09/12 (17079120044870)
#74762 INCIDÈNCIES A LA VIA PÚBLICA>Tapes de registre en mal estat -	Tancada	08/09/2012	5	MASAGUE CLUA, SERGI (ciudadà) Anomalies Policia 08/09/12 (17079120042546)

Memòria anual, any 2012 – Actuacions de sanejament públic

MONTSENY C.				
#76108 Neteja embornals- Reg. barri Joan Alcalà	Tancada	25/09/2012	5	MASAGUE CLUA, SERGI SALVADOR MARIN, M TERESA
#74069 INCIDÈNCIES A LA VIA PÚBLICA>Tapes de registre en mal estat - SANT ANTONI M.CLARET C.	Tancada	30/08/2012	5	MASAGUE CLUA, SERGI (ciudadà) Anomalies Policia 30/08/12 (17079120041170)
#76170 INCIDÈNCIES A LA VIA PÚBLICA>Tapes de registre en mal estat - L'ALBERA C.	Tancada	26/09/2012	5	MASAGUE CLUA, SERGI (ciudadà) Anomalies Policia 26/09/12 (17079120045360)
#76405 INCIDÈNCIES A LA VIA PÚBLICA>Tapes de registre en mal estat - LA CREUETA, GRUP D'ESTATGES	Tancada	27/09/2012	5	MASAGUE CLUA, SERGI (ciudadà) Anomalies Policia 27/09/12 (17079120045598)
#76441 INCIDÈNCIES A LA VIA PÚBLICA>Tapes de registre en mal estat - CAMP GURNAU C.	Tancada	27/09/2012	5	MASAGUE CLUA, SERGI (ciudadà) Anomalies Policia 27/09/12 (17079120045625)
#76205 INCIDÈNCIES A LA VIA PÚBLICA>Tapes de registre en mal estat - VILA-ROJA, GRUP	Tancada	26/09/2012	5	MASAGUE CLUA, SERGI (ciudadà) Anomalies Policia 26/09/12 (17079120045393)
#76207 INCIDÈNCIES A LA VIA PÚBLICA>Tapes de registre en mal estat - PUIGNEULOS, PTGE.	Tancada	26/09/2012	5	MASAGUE CLUA, SERGI (ciudadà) Anomalies Policia 26/09/12 (17079120045396)
#76208 INCIDÈNCIES A LA VIA PÚBLICA>Tapes de registre en mal estat - BARRANC C.	Tancada	26/09/2012	5	MASAGUE CLUA, SERGI (ciudadà) Anomalies Policia 26/09/12 (17079120045399)
#80748 INCIDÈNCIES A LA VIA PÚBLICA>Tapes de registre en mal estat - COMA DE LA C.	Tancada	17/11/2012	5	MASAGUE CLUA, SERGI (ciudadà) Anomalies Policia 17/11/12 (17079120054534)
#81318 INCIDÈNCIES A LA VIA PÚBLICA>Tapes de registre en mal estat - JOSEP M. PRAT C.	Tancada	23/11/2012	5	MASAGUE CLUA, SERGI (ciudadà) Anomalies Policia 23/11/12 (17079120055481)
#81319 INCIDÈNCIES A LA VIA PÚBLICA>Tapes de registre en mal estat - RIMAU	Tancada	23/11/2012	5	MASAGUE CLUA, SERGI (ciudadà) Anomalies Policia 23/11/12 (17079120055482)

Memòria anual, any 2012 – Actuacions de sanejament públic

C.				
#81163 INCIDÈNCIES A LA VIA PÚBLICA>Tapes de registre en mal estat - ROQUES ALTES C.	Tancada	22/11/2012	5	MASAGUE CLUA, SERGI (ciudadà) Anomalies Policia 22/11/12 (17079120055226)
#79367 INCIDÈNCIES A LA VIA PÚBLICA>Paviment de calçada en mal estat - SANT SEBASTIA C.	Tancada	31/10/2012	5	MASAGUE CLUA, SERGI (ciudadà) Anomalies Policia 31/10/12 (17079120051565)
#80632 Tapa trencada	Resolta	16/11/2012	5	MASAGUE CLUA, SERGI ROJAS GONZALEZ, ANTONI
#79463 INCIDÈNCIES A LA VIA PÚBLICA>Tapes de registre en mal estat - MONTORI C.	Tancada	01/11/2012	5	MASAGUE CLUA, SERGI (ciudadà) Anomalies Policia 01/11/12 (17079120051875)
#81283 Consulta xarxa clavagueram	Resolta	23/11/2012	5	MASAGUE CLUA, SERGI VIDAL VIÑAS, LIDIA
#82295 Connexió pavelló Montfalgars	Tancada	05/12/2012	5	MASAGUE CLUA, SERGI ROURA I POCH, JOAQUIM
#79851 Reparació de les reixes de desaigües de les voreres de davant c/ Güell, 84	Tancada	07/11/2012	5	MASAGUE CLUA, SERGI (ciudadà) CPP Illa, 30-32 del c/ Güell, 84-90
#79377 MOBILIARI URBÀ>Actuacions altres elem instal. a la via pública. - COSTABONA C.	Tancada	31/10/2012	5	MASAGUE CLUA, SERGI (ciudadà) Anomalies Policia 31/10/12 (17079120051567)
#79378 MOBILIARI URBÀ>Actuacions altres elem instal. a la via pública. - BACIA C.	Tancada	31/10/2012	5	MASAGUE CLUA, SERGI (ciudadà) Anomalies Policia 31/10/12 (17079120051569)
#82065 INCIDÈNCIES A LA VIA PÚBLICA>Tapes de registre en mal estat - EMILI GRAHIT C.	Tancada	03/12/2012	5	MASAGUE CLUA, SERGI (ciudadà) Anomalies Policia 03/12/12 (17079120056946)
#79647 INCIDÈNCIES A LA VIA PÚBLICA>Tapes de registre en mal estat - MAS CATOFA C.	Tancada	05/11/2012	5	MASAGUE CLUA, SERGI (ciudadà) Anomalies Policia 05/11/12 (17079120052590)
#81519 NETEJA VIÀRIA>Carrers de la ciutat - NARCIS MONTURIOL C.	Tancada	27/11/2012	5	MASAGUE CLUA, SERGI (ciudadà) Anomalies Policia 27/11/12 (17079120056049)

Memòria anual, any 2012 – Actuacions de sanejament públic

#44597 Tapes en mal estat al carrer Montnegre amb Avinguda de la Pau	Tancada	19/08/2011	5	MASAGUE CLUA, SERGI MIQUEL VILALTA, FRANCESC XAVIER
#60694 neteja d'embornal	Tancada	26/03/2012	5	MASAGUE CLUA, SERGI HERNANDEZ BENITO, MA TERESA
#60552 Educació. Domeny .El parking amb aigua embassada.	Tancada	22/03/2012	5	MASAGUE CLUA, SERGI TORRIJOS MARCHANTE, PEDRO
#60830 INCIDÈNCIES A LA VIA PÚBLICA>Desperfectes en voreres - CANADERS, TRV.	Tancada	26/03/2012	5	MASAGUE CLUA, SERGI (ciudadà) Anomalies Policia 26/03/12 (17079120014787)
#60383 informe per disciplina urbanística	Tancada	20/03/2012	5	MASAGUE CLUA, SERGI FRANCO CHECA, PURIFICACION
#61263 informe tècnic drenatge sector camp futbol Fontajaus (urb.TAV)	Resolta	30/03/2012	5	MASAGUE CLUA, SERGI ARTES BOSCH, XAVIER
#59619 INCIDÈNCIES A LA VIA PÚBLICA>Tapes de registre en mal estat - JOSEP TARRADELLAS, AV.	Tancada	13/03/2012	5	MASAGUE CLUA, SERGI (ciudadà) Anomalies Policia 13/03/12 (17079120012496)
#60267 Petició serveis existents	Resolta	20/03/2012	5	MASAGUE CLUA, SERGI FREIXAS FERNANDEZ, DAVID
#62068 INCIDÈNCIES A LA VIA PÚBLICA>Tapes de registre en mal estat - SANT FELIU CTRA.	Tancada	11/04/2012	5	MASAGUE CLUA, SERGI (ciudadà) Anomalies Policia 11/04/12 (17079120017357)
#59361 INCIDÈNCIES A LA VIA PÚBLICA>Tapes de registre en mal estat - TERÇ DE MIQUELETS C.	Tancada	09/03/2012	5	MASAGUE CLUA, SERGI (ciudadà) Anomalies Policia 09/03/12 (17079120011945)
#61287 INCIDÈNCIES A LA VIA PÚBLICA>Tapes de registre en mal estat - SARAGOSSA C.	Tancada	30/03/2012	5	MASAGUE CLUA, SERGI (ciudadà) Anomalies Policia 30/03/12 (17079120015573)
#64548 INCIDÈNCIES A LA VIA PÚBLICA>Tapes de registre en mal estat - VILA-ROJA, GRUP	Tancada	03/05/2012	5	MASAGUE CLUA, SERGI (ciudadà) Anomalies Policia 03/05/12 (17079120021058)
#62511 pressupost impermeabilització prov. Edifici Vivendes de Girona - Pça.	Tancada	16/04/2012	5	MASAGUE CLUA, SERGI LLORET NADAL, CARLES

Memòria anual, any 2012 – Actuacions de sanejament públic

Leonor Joher				
#65875 INCIDÈNCIES A LA VIA PÚBLICA>Tapes de registre en mal estat - VILA-ROJA, GRUP	Tancada	17/05/2012	5	MASAGUE CLUA, SERGI (ciudadà) Anomalies Policia 17/05/12 (17079120023453)
#63356 INCIDÈNCIES A LA VIA PÚBLICA>Tapes de registre en mal estat - BARCELONA C.	Tancada	23/04/2012	5	MASAGUE CLUA, SERGI (ciudadà) Anomalies Policia 23/04/12 (17079120019382)
#64600 "Placeta del gas" en el carrer de Pineda	Resolta	03/05/2012	5	MASAGUE CLUA, SERGI SALOM GAYA, FRANCISCA
#67562 INCIDÈNCIES A LA VIA PÚBLICA>Tapes de registre en mal estat - FONT DE LA POLVORA AV.	Tancada	04/06/2012	5	MASAGUE CLUA, SERGI (ciudadà) Anomalies Policia 04/06/12 (17079120026583)
#66287 Educacio. EEBB OLivera. Embornals Embussats a l' entrada de l' escola.	Tancada	22/05/2012	5	MASAGUE CLUA, SERGI FARRES ROQUER, DOLORS
#62508 Tapa que fa soroll al vial de la Frontissa del Güell en la zona col.legi Bell-Iloc	Tancada	16/04/2012	5	MASAGUE CLUA, SERGI (ciudadà) Francesca Estanyol Posas
#65541 NETEJA VIÀRIA>Carrers de la ciutat - MIGDIA C.	Tancada	14/05/2012	5	MASAGUE CLUA, SERGI (ciudadà) Anomalies Policia 14/05/12 (17079120023041)
#63067 MOBILIARI URBÀ>Actuacions altres elem instal. a la via pública. - VILA-ROJA, GRUP	Tancada	19/04/2012	5	MASAGUE CLUA, SERGI (ciudadà) Anomalies Policia 19/04/12 (17079120018712)
#65963 MOBILIARI URBÀ>Actuacions altres elem instal. a la via pública. - JOAN MARAGALL C.	Tancada	18/05/2012	5	MASAGUE CLUA, SERGI (ciudadà) Anomalies Policia 18/05/12 (17079120023681)
#64714 EMBORNAL ENFONSAT PERILLÓS	Tancada	07/05/2012	5	MASAGUE CLUA, SERGI TORRADO OLIVA, FRANCESC XAVIER
#68359 INCIDÈNCIES A LA VIA PÚBLICA>Tapes de registre en mal estat - JOAN MARAGALL C.	Tancada	12/06/2012	5	MASAGUE CLUA, SERGI (ciudadà) Anomalies Policia 12/06/12 (17079120027958)
#71611 INCIDÈNCIES A LA VIA PÚBLICA>Tapes de registre en mal estat - MAS CATOFA C.	Tancada	17/07/2012	5	MASAGUE CLUA, SERGI (ciudadà) Anomalies Policia 17/07/12 (17079120034387)

Memòria anual, any 2012 – Actuacions de sanejament públic

#72417 INCIDÈNCIES A LA VIA PÚBLICA>Tapes de registre en mal estat - J. AMETLLER I VIÑAS, C.	Tancada	27/07/2012	5	MASAGUE CLUA, SERGI (ciudadà) Anomalies Policia 27/07/12 (17079120036173)
#71634 INCIDÈNCIES A LA VIA PÚBLICA>Tapes de registre en mal estat - ANTIC ROCA DR.C.	Tancada	17/07/2012	5	MASAGUE CLUA, SERGI (ciudadà) Anomalies Policia 17/07/12 (17079120034411)
#71455 INCIDÈNCIES A LA VIA PÚBLICA>Tapes de registre en mal estat - J. AMETLLER I VIÑAS, C.	Tancada	13/07/2012	5	MASAGUE CLUA, SERGI (ciudadà) Anomalies Policia 13/07/12 (17079120033870)
#72436 INCIDÈNCIES A LA VIA PÚBLICA>Paviment de calçada en mal estat - SANTA COLOMA CTRA.	Tancada	28/07/2012	5	MASAGUE CLUA, SERGI (ciudadà) Anomalies Policia 28/07/12 (17079120036318)
#72122 Netejar la claveguera de Font de la Póvora-Reg. barri E. Berlosó	Tancada	23/07/2012	5	MASAGUE CLUA, SERGI SALVADOR MARIN, M TERESA
#71216 INCIDÈNCIES A LA VIA PÚBLICA>Tapes de registre en mal estat - BALLESTERIES C.	Tancada	11/07/2012	5	MASAGUE CLUA, SERGI (ciudadà) Anomalies Policia 11/07/12 (17079120033385)
#72079 INCIDÈNCIES A LA VIA PÚBLICA>Tapes de registre en mal estat - POU DE LA TORRE C.	Tancada	23/07/2012	5	MASAGUE CLUA, SERGI (ciudadà) Anomalies Policia 23/07/12 (17079120035427)
#72535 INCIDÈNCIES A LA VIA PÚBLICA>Tapes de registre en mal estat - JOAN TORRO I CABRATOSA C.	Tancada	30/07/2012	5	MASAGUE CLUA, SERGI (ciudadà) Anomalies Policia 30/07/12 (17079120036603)
#73642 INCIDÈNCIES A LA VIA PÚBLICA>Tapes de registre en mal estat - CIUTADANS C.	Tancada	24/08/2012	5	MASAGUE CLUA, SERGI (ciudadà) Anomalies Policia 24/08/12 (17079120040191)
#73295 INCIDÈNCIES A LA VIA PÚBLICA>Tapes de registre en mal estat - MIMOSA C.	Tancada	16/08/2012	5	MASAGUE CLUA, SERGI (ciudadà) Anomalies Policia 16/08/12 (17079120039066)
#76907 Import connexió tipus a la xarxa de sanejament	Tancada	03/10/2012	5	MASAGUE CLUA, SERGI ROURA I POCH, JOAQUIM
#76600	Tancada	30/09/2012	5	MASAGUE CLUA, SERGI

Memòria anual, any 2012 – Actuacions de sanejament públic

INCIDÈNCIES A LA VIA PÚBLICA>Tapes de registre en mal estat - VILA-ROJA, GRUP				(ciudadà) Anomalies Policia 30/09/12 (17079120046075)
#77073 INCIDÈNCIES A LA VIA PÚBLICA>Tapes de registre en mal estat - SANTA COLOMA CTRA.	Tancada	04/10/2012	5	MASAGUE CLUA, SERGI (ciudadà) Anomalies Policia 04/10/12 (17079120046845)
#77796 INCIDÈNCIES A LA VIA PÚBLICA>Tapes de registre en mal estat - MIGDIA C.	Tancada	12/10/2012	5	MASAGUE CLUA, SERGI (ciudadà) Anomalies Policia 12/10/12 (17079120048221)
#77281 INCIDÈNCIES A LA VIA PÚBLICA>Desperfectes en voreres - MAS RAMADA C.	Tancada	08/10/2012	5	MASAGUE CLUA, SERGI (ciudadà) Anomalies Policia 08/10/12 (17079120047385)
#77806 INCIDÈNCIES A LA VIA PÚBLICA>Tapes de registre en mal estat - BRU BARNOYA XIBERTA C.	Tancada	13/10/2012	5	MASAGUE CLUA, SERGI (ciudadà) Anomalies Policia 13/10/12 (17079120048307)
#77263 INCIDÈNCIES A LA VIA PÚBLICA>Tapes de registre en mal estat - JOSEP VIADER I MOLINER C.	Tancada	08/10/2012	5	MASAGUE CLUA, SERGI (ciudadà) Anomalies Policia 08/10/12 (17079120047366)
#79111 Tapa aixecada al pas de vianants del c/ Emili Grahit, 28	Tancada	26/10/2012	5	MASAGUE CLUA, SERGI (ciudadà) ciutadana
#79152 MOBILIARI URBÀ>Actuacions altres elem instal. a la via pública. - MIGDIA C.	Tancada	27/10/2012	5	MASAGUE CLUA, SERGI (ciudadà) Anomalies Policia 27/10/12 (17079120050782)
#77123 fuita que aboca aigua residual	Resolta	05/10/2012	5	MASAGUE CLUA, SERGI SANCHEZ ARNAU, EDUARD
#78062 INCIDÈNCIES A LA VIA PÚBLICA>Tapes de registre en mal estat - GRAN VIA DE JAUME I	Tancada	16/10/2012	5	MASAGUE CLUA, SERGI (ciudadà) Anomalies Policia 16/10/12 (17079120048833)
#79155 INCIDÈNCIES A LA VIA PÚBLICA>Tapes de registre en mal estat - ALBI C.	Tancada	27/10/2012	5	MASAGUE CLUA, SERGI (ciudadà) Anomalies Policia 27/10/12 (17079120050788)
#77480 INCIDÈNCIES A LA VIA PÚBLICA>Tapes de registre en mal estat - JOAN TORRO I CABRATOSA C.	Tancada	10/10/2012	5	MASAGUE CLUA, SERGI (ciudadà) Anomalies Policia 10/10/12 (17079120047712)

Memòria anual, any 2012 – Actuacions de sanejament públic

#76484 C/ Cartagena, 2-4-6. Desplaçar embornal.	Tancada	28/09/2012	5	MASAGUE CLUA, SERGI VILADEMAT GALLEGO, ALICIA
#77911 PROBLEMES EN MANTENIMENT DE FOSA SEPTICA	Resolta	15/10/2012	5	MASAGUE CLUA, SERGI PUNTADA LAGAR, FRANCISCO
#78825 INCIDÈNCIES A LA VIA PÚBLICA>Tapes de registre en mal estat - PUIGNEULOS, PTGE.	Tancada	24/10/2012	5	MASAGUE CLUA, SERGI (ciudadà) Anomalies Policia 24/10/12 (17079120050120)
#77609 MOBILIARI URBÀ>Actuacions altres elem instal. a la via pública. - PONT MAJOR, GRUP	Tancada	10/10/2012	5	MASAGUE CLUA, SERGI (ciudadà) Anomalies Policia 10/10/12 (17079120047814)
#77780 INCIDÈNCIES A LA VIA PÚBLICA>Tapes de registre en mal estat - RAMON FOLCH AV.	Tancada	12/10/2012	5	MASAGUE CLUA, SERGI (ciudadà) Anomalies Policia 12/10/12 (17079120048113)
#77870 INCIDÈNCIES A LA VIA PÚBLICA>Tapes de registre en mal estat - SANT J.BTA LA SALLE C.	Tancada	15/10/2012	5	MASAGUE CLUA, SERGI (ciudadà) Anomalies Policia 15/10/12 (17079120048586)
#76588 INCIDÈNCIES A LA VIA PÚBLICA>Tapes de registre en mal estat - GRAN VIA DE JAUME I	Tancada	29/09/2012	5	MASAGUE CLUA, SERGI (ciudadà) Anomalies Policia 29/09/12 (17079120045964)
#76726 INCIDÈNCIES A LA VIA PÚBLICA>Tapes de registre en mal estat - L'ESPORT C.	Tancada	01/10/2012	5	MASAGUE CLUA, SERGI (ciudadà) Anomalies Policia 01/10/12 (17079120046271)
#78456 INCIDÈNCIES A LA VIA PÚBLICA>Desperfectes en voreres - SANTA EUGENIA C.	Tancada	19/10/2012	5	MASAGUE CLUA, SERGI (ciudadà) Anomalies Policia 19/10/12 (17079120049418)
#78459 INCIDÈNCIES A LA VIA PÚBLICA>Tapes de registre en mal estat - TURO C.	Tancada	19/10/2012	5	MASAGUE CLUA, SERGI (ciudadà) Anomalies Policia 19/10/12 (17079120049422)
#78376 INCIDÈNCIES A LA VIA PÚBLICA>Tapes de registre en mal estat - SANTA EUGENIA C.	Tancada	19/10/2012	5	MASAGUE CLUA, SERGI (ciudadà) Anomalies Policia 19/10/12 (17079120049310)
#78560	Tancada	22/10/2012	5	MASAGUE CLUA, SERGI

Memòria anual, any 2012 – Actuacions de sanejament públic

Falta tram de reixa Pça. Josep Pla				MORELL CAÑIZARES, ANA CRISTINA
#78476 MOBILIARI URBÀ>Actuacions altres elem instal. a la via pública. - BARCELONA C.	Tancada	21/10/2012	5	MASAGUE CLUA, SERGI (ciudadà) Anomalies Policia 21/10/12 (17079120049623)
#78753 INCIDÈNCIES A LA VIA PÚBLICA>Tapes de registre en mal estat - CAN SUNYER C.	Tancada	23/10/2012	5	MASAGUE CLUA, SERGI (ciudadà) Anomalies Policia 23/10/12 (17079120050025)
#79039 MOBILIARI URBÀ>Actuacions altres elem instal. a la via pública. - PAU VILA I DINARÉS C.	Tancada	26/10/2012	5	MASAGUE CLUA, SERGI (ciudadà) Anomalies Policia 26/10/12 (17079120050481)
#76908 INCIDÈNCIES A LA VIA PÚBLICA>Tapes de registre en mal estat - SANT GRAU C.	Tancada	03/10/2012	5	MASAGUE CLUA, SERGI (ciudadà) Anomalies Policia 03/10/12 (17079120046560)
#77408 reixa i tapa fa soroll - Pça.Germans Sàbat	Tancada	09/10/2012	5	MASAGUE CLUA, SERGI MONTALBAN RUIZ, PERE
#76500 INCIDÈNCIES A LA VIA PÚBLICA>Tapes de registre en mal estat - MIQUEL DE PALOL PL.	Tancada	28/09/2012	5	MASAGUE CLUA, SERGI (ciudadà) Anomalies Policia 28/09/12 (17079120045765)
#76515 Aigua de la claveguera que surt per la vorera-Reg. barri I. Muradàs	Tancada	28/09/2012	5	MASAGUE CLUA, SERGI SALVADOR MARIN, M TERESA
#79181 INCIDÈNCIES A LA VIA PÚBLICA>Tapes de registre en mal estat - PICA D'ESTATS C.	Tancada	29/10/2012	5	MASAGUE CLUA, SERGI (ciudadà) Anomalies Policia 29/10/12 (17079120051145)
#83422 Petició de neteja dels embornals-Reg. barri C. Cunyat	Tancada	20/12/2012	5	MASAGUE CLUA, SERGI SALVADOR MARIN, M TERESA
#82532 INCIDÈNCIES A LA VIA PÚBLICA>Tapes de registre en mal estat - M.DE DEU DEL MONT C.	Tancada	10/12/2012	5	MASAGUE CLUA, SERGI (ciudadà) Anomalies Policia 10/12/12 (17079120057935)
#82506 REIXA FORA DE LLOC	Tancada	10/12/2012	5	MASAGUE CLUA, SERGI TORRADO OLIVA, FRANCESC XAVIER
#84132 TAPA DE REGISTRE ENFONSADA	Tancada	08/01/2013	5	MASAGUE CLUA, SERGI TORRADO OLIVA, FRANCESC XAVIER

#83416 INCIDÈNCIES A LA VIA PÚBLICA>Tapes de registre en mal estat - SANTANDER C.	Tancada	20/12/2012	5	MASAGUE CLUA, SERGI (ciutadà) Anomalies Policia 20/12/12 (17079120059364)
#84427 TAPAR UN FORAT AL COL·LECTOR DE L'ONYAR	Tancada	11/01/2013	5	MASAGUE CLUA, SERGI TORRADO OLIVA, FRANCESC XAVIER
#82514 INCIDÈNCIES A LA VIA PÚBLICA>Tapes de registre en mal estat - SANT FELIU CTRA.	Tancada	10/12/2012	5	MASAGUE CLUA, SERGI (ciutadà) Anomalies Policia 10/12/12 (17079120057913)

TOTAL= 146 PETICIONS A TRAVÉS DEL PORTAL DE TREBALL

4.3 Peticions rebudes a través del Sistema d'Avisos i Suggestiments de la plana web:

Nom del Ciutadà	Desc Tipus Avis	Data Entrada	Resposta al ciutadà	Nombre de respostes
CARMEN	SANEJAMENT I CLAVEGUERAM	31/12/2012 11:04	SI	2
MARE DE L'ESCOLA	SANEJAMENT I CLAVEGUERAM	22/12/2012 10:47	SI	1
MOTORISTA	SANEJAMENT I CLAVEGUERAM	22/12/2012 10:44	SI	1
SR. PRADES	SANEJAMENT I CLAVEGUERAM	18/12/2012 10:24	SI	1
ALBERT	SANEJAMENT I CLAVEGUERAM	14/12/2012 09:34	SI	1
ÒSCAR GARCIA BALLÚS	SANEJAMENT I CLAVEGUERAM	13/12/2012 16:16	SI	1
ÒSCAR GARCIA BALLÚS	SANEJAMENT I CLAVEGUERAM	12/12/2012 17:30	SI	3
VERÓNICA	SANEJAMENT I CLAVEGUERAM	11/12/2012 09:37	SI	2
SANTIAGO APARICIO	SANEJAMENT I CLAVEGUERAM	03/12/2012 09:07	SI	1
ROSA BRUGUERA I CURRIUS	SANEJAMENT I CLAVEGUERAM	20/11/2012 09:07	SI	2
ROSA M	SANEJAMENT I CLAVEGUERAM	19/11/2012 22:49	SI	2
GIRONÈS GESTIÓ - MÒNICA LANDEIRA	SANEJAMENT I CLAVEGUERAM	16/11/2012 11:21	SI	2
JULIA BAGUE PARETAS	SANEJAMENT I CLAVEGUERAM	13/11/2012 19:49	SI	2
JOSEP CACERES GAMERO	SANEJAMENT I CLAVEGUERAM	31/10/2012 13:32	SI	4
M. J. SALSÉS	SANEJAMENT I CLAVEGUERAM	31/10/2012 12:39	SI	1
FRANCESC	SANEJAMENT I CLAVEGUERAM	31/10/2012 12:00	SI	1
ROSA GARCÉS	SANEJAMENT I CLAVEGUERAM	31/10/2012 10:48	SI	1

Memòria anual, any 2012 – Actuacions de sanejament públic

USUARIÀ DE L'ESCOLA BRESSOL DE LA DEVESA	SANEJAMENT I CLAVEGUERAM	30/10/2012 20:46	SI	2
ROBERTFELIU SUBIRANA	SANEJAMENT I CLAVEGUERAM	30/10/2012 13:31	SI	2
IRENE MARTÍNEZ VILAR	SANEJAMENT I CLAVEGUERAM	26/10/2012 22:34	SI	2
LLUÍS BAULIDA BURSET	SANEJAMENT I CLAVEGUERAM	26/10/2012 17:06	SI	2
ÀNGEL SALAZAR	SANEJAMENT I CLAVEGUERAM	24/10/2012 10:30	SI	2
TWITTER - TONI VALLORY	SANEJAMENT I CLAVEGUERAM	22/10/2012 08:56	SI	2
TWITTER - PIA BOSCH	SANEJAMENT I CLAVEGUERAM	22/10/2012 08:53	SI	2
MAITE ROGER	SANEJAMENT I CLAVEGUERAM	17/10/2012 16:25	SI	1
JOSEFINA RIERA	SANEJAMENT I CLAVEGUERAM	11/10/2012 13:00	SI	3
JOAQUIM	SANEJAMENT I CLAVEGUERAM	28/09/2012 11:34	SI	3
PILAR ESCAÑO REDONDO	SANEJAMENT I CLAVEGUERAM	27/09/2012 12:37	SI	4
MARIA VIDAL PUIG	SANEJAMENT I CLAVEGUERAM	26/09/2012 10:22	SI	2
XAVIER ESCORIHUELA	SANEJAMENT I CLAVEGUERAM	25/09/2012 09:08	SI	2
MERCEDES VIDAL FERRER	SANEJAMENT I CLAVEGUERAM	19/09/2012 09:26	SI	1
ANGEL VILÀ	SANEJAMENT I CLAVEGUERAM	05/09/2012 11:06	SI	1
HOTEL MELIÀ GIRONA	SANEJAMENT I CLAVEGUERAM	03/09/2012 13:35	SI	1
VEINA	SANEJAMENT I CLAVEGUERAM	30/08/2012 08:05	SI	2
VEI DEL CARRER	SANEJAMENT I CLAVEGUERAM	30/08/2012 08:04	SI	2
IMMA VOZ GARCIA	SANEJAMENT I CLAVEGUERAM	29/08/2012 14:18	SI	2
MÒNICA	SANEJAMENT I CLAVEGUERAM	28/08/2012 00:37	SI	2
PILAR YAÑEZ	SANEJAMENT I CLAVEGUERAM	27/08/2012 08:11	SI	1
VEI DE LA ZONA	SANEJAMENT I CLAVEGUERAM	24/08/2012 08:49	SI	1
JOSEP MARIA	SANEJAMENT I CLAVEGUERAM	20/08/2012 14:42	SI	2
ROSER	SANEJAMENT I CLAVEGUERAM	09/08/2012 11:22	SI	2
JORDI NAVARRO MORERA (REGIDOR)	SANEJAMENT I CLAVEGUERAM	08/08/2012 13:52	SI	2
ROSER - BOTIGA RECORDA-TE'N	SANEJAMENT I CLAVEGUERAM	06/08/2012 13:00	SI	2
VEÍ	SANEJAMENT I CLAVEGUERAM	02/08/2012 11:27	SI	2
OLGA ABRIL	SANEJAMENT I CLAVEGUERAM	01/08/2012 21:18	SI	3
JOSEP MARIA CASTAÑER I DARNÉS	SANEJAMENT I CLAVEGUERAM	19/07/2012 12:29	SI	1
FRANCESC	SANEJAMENT I CLAVEGUERAM	14/07/2012 16:00	SI	1
JOSE LUIS LLORENTE VARELA	SANEJAMENT I CLAVEGUERAM	12/07/2012 21:50	SI	1
ANNA MARCOS	SANEJAMENT I CLAVEGUERAM	03/07/2012 10:45	SI	1

Memòria anual, any 2012 – Actuacions de sanejament públic

ANA RODRÍGUEZ	SANEJAMENT I CLAVEGUERAM	03/07/2012 08:48	SI	2
VEI DE LA ZONA	SANEJAMENT I CLAVEGUERAM	29/06/2012 14:50	SI	3
NÚRIA ROCA PAREJO	SANEJAMENT I CLAVEGUERAM	29/06/2012 09:41	SI	2
SR. FRANCESC ROLDAN	SANEJAMENT I CLAVEGUERAM	27/06/2012 09:41	SI	2
IMMA PRIETO CARRILLO	SANEJAMENT I CLAVEGUERAM	12/06/2012 10:28	SI	2
ARACELI PADILLA	SANEJAMENT I CLAVEGUERAM	08/06/2012 11:41	SI	2
TWITTER- @MONTERRAT	SANEJAMENT I CLAVEGUERAM	07/06/2012 09:03	SI	2
SR. SÁNCHEZ - BAR GRANJA	SANEJAMENT I CLAVEGUERAM	01/06/2012 14:14	SI	2
ASSOCIACIÓ DE VEÏNS DE FONT DE LA POLVORA	SANEJAMENT I CLAVEGUERAM	29/05/2012 08:57	SI	1
SRA. FERNANDEZ	SANEJAMENT I CLAVEGUERAM	18/05/2012 12:46	SI	2
ORIOI ROIG NEVOT	SANEJAMENT I CLAVEGUERAM	15/05/2012 09:19	SI	2
CIUTADÀ	SANEJAMENT I CLAVEGUERAM	14/05/2012 09:35	SI	2
EUGENIO ROJAS	SANEJAMENT I CLAVEGUERAM	09/05/2012 17:26	SI	3
JOSÉ ANTONIO FOGLIANO	SANEJAMENT I CLAVEGUERAM	28/04/2012 12:08	SI	2
TONI	SANEJAMENT I CLAVEGUERAM	23/04/2012 12:40	SI	2
JOAN FONT MASFERRER	SANEJAMENT I CLAVEGUERAM	19/04/2012 09:22	SI	2
JOSEP SAU SOLÉS	SANEJAMENT I CLAVEGUERAM	16/04/2012 23:10	SI	4
DAVI GONZALEZ	SANEJAMENT I CLAVEGUERAM	04/04/2012 11:18	SI	1
CONSUELO FAJARDO SALGUERO	SANEJAMENT I CLAVEGUERAM	03/04/2012 13:23	SI	2
JESUS MOZO	SANEJAMENT I CLAVEGUERAM	30/03/2012 17:49	SI	2
TELMA BOU ROTLLANT	SANEJAMENT I CLAVEGUERAM	30/03/2012 10:58	SI	1
PERE CARARACH	SANEJAMENT I CLAVEGUERAM	29/03/2012 18:15	SI	2
JOAN MAESO I ALEMANY	SANEJAMENT I CLAVEGUERAM	24/03/2012 16:37	SI	2
PATRONAT SANTA CREU (MARIA)	SANEJAMENT I CLAVEGUERAM	23/03/2012 11:18	SI	1
RESTAURANT EL DOLL	SANEJAMENT I CLAVEGUERAM	22/03/2012 12:19	SI	1
JORDI SAGRERA SALA	SANEJAMENT I CLAVEGUERAM	16/03/2012 23:00	SI	2
DAVID BUSSÉ PUIG	SANEJAMENT I CLAVEGUERAM	15/03/2012 21:00	SI	1
COMUNITAT GARATGE COR DE MARIA, 2	SANEJAMENT I CLAVEGUERAM	12/03/2012 21:44	SI	2
ANTONIO MARTÍN RUIZ	SANEJAMENT I CLAVEGUERAM	12/03/2012 20:53	SI	4
JOSEP SAU SOLÉS	SANEJAMENT I CLAVEGUERAM	07/03/2012 13:24	SI	2
DIEGO MIGUEL PÉREZ PERKAL	SANEJAMENT I CLAVEGUERAM	06/03/2012 16:40	SI	3

Memòria anual, any 2012 – Actuacions de sanejament públic

JOAQUIMA TORA MARTINEZ	SANEJAMENT I CLAVEGUERAM	13/02/2012 10:37	SI	2
JOSEP CACERES GAMERO	SANEJAMENT I CLAVEGUERAM	06/02/2012 12:49	SI	1
CONXI	SANEJAMENT I CLAVEGUERAM	06/02/2012 10:38	SI	2
TWITTER - ALEIX CLARIÓ	SANEJAMENT I CLAVEGUERAM	06/02/2012 08:55	SI	1
AAVV VISTA ALEGRE-CARME	SANEJAMENT I CLAVEGUERAM	27/01/2012 08:49	SI	2
MARC GUBAU	SANEJAMENT I CLAVEGUERAM	26/01/2012 13:15	SI	2
MARIA BAEZA RODRIGUEZ	SANEJAMENT I CLAVEGUERAM	17/01/2012 12:19	SI	2
M ^a CARME NUÑEZ CAMPO	SANEJAMENT I CLAVEGUERAM	14/01/2012 18:56	SI	2
JOAN NONELL VILADOMAT	SANEJAMENT I CLAVEGUERAM	14/01/2012 13:26	SI	3
MARINA ISERN ROMERO	SANEJAMENT I CLAVEGUERAM	13/01/2012 00:08	SI	2
TREBALLADOR DE LA ZONA	SANEJAMENT I CLAVEGUERAM	09/01/2012 22:48	SI	2
FREDERIC	SANEJAMENT I CLAVEGUERAM	04/01/2012 13:25	SI	3
GREGORIO ARANDA CHICA	SANEJAMENT I CLAVEGUERAM	02/01/2012 11:16	SI	3

TOTAL= 93 PETICIONS A TRAVÉS DE LA BÚSTIA D'AVISOS I SUGGERIMENTS

5. Inversió

Obres realitzades amb càrrec a la partida 300 161 60100 Pla de Sanejament

Obra extraordinària de reposició d'elements robats de la xarxa pública de sanejament "en baixa"	40.264,08 €
Instal·lació de nous interceptors d'escorrentia superficial a la cantonada del C/ Torre St. Narcís amb Rda. Fort Roig	29.626,76 €
Instal·lació d'equip de bombament i connexió a la xarxa pública de sanejament, dels lavabos soterrats de la Plaça Independència	14.356,89 €

Contractació menor 2012



àrea d'urbanisme i activitats · ajuntament de girona

CONTRACTACIÓ MENOR D'URBANISME ANY 2012

CONTRACTACIÓ D'OBRES

ASSUMPTE	Número d'expedient	Data adjudicació	Import
ADJUDICAR ELS TREBALLS ELÈCTRICS D'ESTESA D'UNA VARIANT DE 80 M DE LA XARXA ELÈCTRICA DE MITJÀ TENSÍO AL CARRER UNIVERSITAT DE GIRONA, ZONA CAMP DE FUTBOL - REF. 0430802 NSCRGI	2012000087	14/03/2012	14.482,86 €
ADJUDICACIÓ DE LES OBRES DE FORMACIÓ D'UN NOU DESPATX AL CENTRE CÍVIC PONT MAJOR	2012000098	20/03/2012	5.673,44 €
ENCARREGAR ELS TREBALLS DE REALITZACIÓ D'UN ESTUDI GEOTÈCNIC EN UN SOLAR DE LA CARRETERA BARCELONA, NÚM. 107 - 109, PER A ÚS D'APARCAMENT DISSUASORI. PRESSUPOST DE REFERÈNCIA GS068-11	2012000581	18/01/2012	410,64 €
ADJUDICAR LES OBRES CORRESPONENTS A LA COL·LOCACIÓ DE LES PILONES QUE DELIMITEN ELS ACCESSOS A LA PLAÇA DE DARRERA L'EDIFICI DEL CENTRE CÍVIC I BIBLIOTECA DE LA MARFÀ I EL CARRER MARFÀ.	2012000714	23/01/2012	5.467,53 €
ADJUDICAR LES OBRES CORRESPONENTS A LA REPARACIÓ D'ELEMENTS DETERIORATS DE LA XARXA PÚBLICA DE SANEJAMENT "EN BAIXA". REF. REP_GEN2012	2012000891	24/01/2012	40.264,08 €
ADJUDICACIÓ DELS TREBALLS DE NETEJA I INSPECCIÓ A L'AVINGUDA SANTA EUGÈNIA, TRAVESSERA DEL CARRIL I CARRETERA DE BARCELONA	2012001104	02/02/2012	1.088,38 €
ADJUDICACIÓ URGENT DE LES FEINES DE REPARACIÓ DEL CLAVEGUERÓ PRIVAT TRENAT AL NÚMERO 5 DEL CARRER BALANDRAU	2012003727	23/04/2012	980,57 €
CONTRACTACIÓ DE LES OBRES D'OBERTURA DE RASA PER A LA VARIANT DE 80 M. DE LA XARXA ELÈCTRICA DE MITJA TENSÍO, CARRER UNIVERSITAT DE GIRONA	2012004456	16/03/2012	15.501,91 €
CONTRACTACIÓ DE LES OBRES ACCESSOS ALS VESTIDORS DE LA ZONA ESPORTIVA MUNICIPAL DE LA DEVESA. NORMATIVA D'ACCESSIBILITAT	2012005281	27/03/2012	33.788,25 €
CONTRACTACIÓ DE LES OBRES DE MILLORA DEL DRENATGE URBÀ A LA CANTONADA DEL C/ TORRE SANT NARCÍS AMB LA RONDA FORT ROIG (13.66)	2012005488	30/03/2012	29.626,76 €
OBRES D'IMPERMEABILITZACIÓ DE L'ENCONTRE DE LA CORNISA AMB LES TERRASSES DE LA FAÇANA PRINCIPAL DE L'IMMOBLE SITUAT AL C/NOU 6-8	2012005712	10/04/2012	5.466,09 €
TANCA PERIMETRAL A LA ZONA ESPORTIVA MUNICIPAL DE LA DEVESA	2012005919	12/04/2012	17.902,37 €

CONTRACTACIÓ DE LES OBRES DE DESMUNTATGE DELS VESTIDORS DE LA ZONA ESPORTIVA MUNICIPAL DE LA DEVESA	2012006714	19/04/2012	20.650,00 €
OBRES DE REPARACIÓ DE LA XARXA DE SANEJAMENT DELS LAVABOS PÚBLICS SOTERRATS DE LA PLAÇA INDEPENDÈNCIA	2012007115	26/04/2012	14.356,89 €
OBRES PER A L'ACTUACIÓ DE PROTECCIÓ DELS ESCOSSELLS DE LA RAMBLA JACINT VERDAGUER AMB CAUTXÚ FILTRAT	2012007455	07/05/2012	988,72 €
COL·LOCACIÓ DE NOVA BARANA FUSTA I ADEQUACIÓ DE BARANA EXISTENT AL CARRER BARRANC (VILAROJA)	2012008885	30/05/2012	7.690,73 €
CONTRACTACIÓ DE LES OBRES PER A LA REALITZACIÓ DELS TREBALLS OFERTS PER L'EMPRESA WELAAN EN RELACIÓ A LA REPARACIÓ DE LES PLATGES DE LES PISCINES MUNICIPALS DE LA DEVESA	2012009033	07/06/2012	4.117,61 €
OBRES DE REPARACIÓ D'ESFONDRAENT AL PAVIMENT DEL PASSADÍS CENTRAL DE L'ÀREA DE SERVEIS SOCIALS DE L'EDIFICI CONSISTORIAL	2012009077	07/06/2012	242,09 €
CONNEXIÓ A LA XARXA MUNICIPAL DE SANEJAMENT DE LES AIGÜES RESIDUALS DELS VESTIDORS DE LA PISTA DEL CREC A SANT DANIEL	2012009331	08/06/2012	15.980,02 €
SUBSTITUCIÓ I MOTORITZACIÓ D'ALGUNES FINESTRES DE LA BIBLIOTECA ANTÒNIA ADROHER	2012009760	18/06/2012	6.931,90 €
REFORMA DELS SERVEIS HIGIÈNICS EXTERIORS DEL CEIP MIGDIA	2012009794	19/06/2012	38.222,17 €
EXCAVACIONS ARQUEOLÒGIQUES AL PATI INTERIOR DEL MUSEU D'HISTÒRIA DELS JUEUS.	2012009871	20/06/2012	7.259,28 €
REFORMA DELS SERVEIS HIGIÈNICS EXTERIORS DEL CEIP CASSIÀ COSTAL	2012010067	21/06/2012	21.798,62 €
CONTRACTACIÓ DE LES OBRES D'INSTAL·LACIONS ELÈCTRIQUES I CLIMATITZACIÓ DE LA SALA PREMSA I DESPATXOS DEL TEATRE (50.13)	2012010110	22/06/2012	12.815,39 €
CONNEXIÓ, AL NOU CLAVEGUERÓ, DE LES SORTIDES DE SANEJAMENT DELS VESTIDORS DEL CREC SANT DANIEL	2012010424	27/06/2012	1.807,75 €
FORMACIÓ DE MURET PER A L'ANCORATGE DE LA NOVA TANCA METÀL·LICA DE LA PISTA DEL CREC A SANT DANIEL	2012010433	28/06/2012	4.961,77 €

PROJECTE PEL REFORÇ ESTRUCTURAL A LA PB DE L'EDIFICI D'HABITATGE PLURIFAMILIAR SITUAT AL CARRER PRUNER, 4	2012010872	12/07/2012	18.794,64 €
INSTAL·LACIÓ D'UN QUADRE ELÈCTRIC A L'EXTERIOR DEL CENTRE CÍVIC PLA DE PALAU	2012010910	10/07/2012	2.049,92 €
CONTRACTACIÓ D'OBRES MENOR REFORMA PUNTUAL D'UNES FINESTRES DE L'ESCOLA BRESSOL L'OLIVERA.	2012011270	24/07/2012	1.236,76 €
ENVIDRIAMENT PER AL TANCAMENT D'UN DESPATX A L'ÀREA D'INTERVENCIÓ I DOS DESPATXOS AL 4T PIS DE L'EDIFICI CONSISTORIAL	2012011345	24/07/2012	6.269,03 €
CONTRACTACIÓ DE LES OBRES DE LES INSTAL·LACIONS ELÈCTRIQUES, DE DADES I DE CLIMATITZACIÓ DE LES GUIXETES DEL TEATRE MUNICIPAL	2012011609	31/07/2012	1.221,30 €
ADAPTACIÓ I MODIFICACIÓ DE LES INSTAL·LACIONS DE BUCS EN ESTUDI DE GRAVACIÓ A L'ESPAI MARFÀ	2012011718	03/08/2012	18.471,72 €
ADAPTACIÓ DEL BUC EXISTENT A ESTUDI DE GRAVACIÓ A L'ESPAI DE LA MARFÀ	2012011726	30/08/2012	59.355,63 €
SUBSTITUCIÓ DE LES BAIXANTS DE LES FAÇANES DEL CEIP MONTJUÏC	2012011763	07/08/2012	5.004,50 €
SOTERRAMENT DE LA LÍNEA AÈREA DE BAIXA TENSIO EXISTENT AL C/ANTONI VARÉS MARTINELL	2012012016	20/08/2012	12.276,70 €
ESTINTOLAMENT DE L'ARCADA ESQUERRA DE LA PLAÇA DE L'ASSUMPCIÓ	2012012268	03/09/2012	5.524,83 €
CONTRACTACIÓ DE LES OBRES D'ADEQUACIÓ DE LES INSTAL·LACIONS EXISTENTS I SUPERVISIÓ DEL SUBMINISTRAMENT ELÈCTRIC PER A UNA POTÈNCIA DE 10,39KW, A RD FORT ROIG, CANTONADA AVI XAXU A LA CASA ANOMENADA DEL GOVERNADOR A MONTJUÏC (REF. NSCRGI 0455213-2)	2012012363	04/09/2012	634,61 €
CONTRACTACIÓ DE LES OBRES PEL SUBMINISTRAMENT ELÈCTRIC PER A UNA POTÈNCIA DE 10,39KW, A RONDA FORT ROIG, CANTONADA AVI XAXU A LA CASA ANOMENADA DEL GOVERNADOR A MONTJUÏC	2012012371	04/09/2012	8.866,29 €
INSTAL·LACIÓ D'UNA VARIANT DEL CABLE DE MITJA TENSIO QUE ALIMENTA EL C.T. DE L'EDIFICI CONSISTORIAL - REF. NSGRGI 0455476	2012012464	07/09/2012	21.100,34 €
AMPLIACIÓ DE TANCA DE LA PISTA POLIESPORTIVA A LA PLAÇA DOMÈNEC FITA A MONTJUÏC	2012012473	07/09/2012	1.320,74 €

RENOVACIÓ D'UN TRAM DE COBERTA DE L'EDIFICI CONSISTORIAL	2012012860	19/09/2012	11.076,29 €
MILLORA DE L'AÏLLAMENT ACÚSTIC D'UN ENVÀ AL CENTRE CÍVIC SANTA EUGÈNIA	2012012923	21/09/2012	791,75 €
ADEQUACIÓ AL REBT DE LA INSTAL·LACIÓ ELÈCTRICA DE L'EQUIPAMENT MUNICIPAL SITUAT A L'INTERIOR DEL CASTELL DE MONTJUÏC	2012013164	27/09/2013	3.795,25 €
CONTRACTACIÓ DE LES OBRES DEL PROJECTE D'ENDERROC DELS TRASTERS I LA VOLTA ENTRE LES NÚMS. 22 I 23 DE LA PLAÇA DE L'ASSUMPCIÓ DE SANT NARCÍS.	2012013732	09/10/2012	20.850,56 €
PROTECCIÓ D'ESCOSELLES AMB CAUTXÚ FILTRANT AL CARRER MIGDIA DE GIRONA	2012013755	10/10/2012	8.995,14 €
CONTRACTACIÓ DELS TREBALLS D'EVACUACIÓ DE TERRES DEL PATÍ DEL CENTRE BONASTRUCÇA PORTA,AMB MOTIU DE LES EXCAVACIONS ARQUEOLÒGIQUES.	2012013922	15/10/2013	5.130,01 €
PAVIMENTACIÓ DE LES OBRES D'UN TRAM DE VORERA SITUAT A LA PLAÇA JOSEP FERRATER I MORA AL BARRI VELL DE GIRONA	2012014059	17/10/2012	4.592,24 €
CANVI DE CALDERA DE LA CASA MASÓ	2012014183	22/10/2012	5.217,87 €
ACCÉS ADAPTAT A LA CASA MASÓ	2012014193	22/10/2012	7.362,22 €
FASE D'ACABATS DEL NOU ESTUDI DE GRAVACIÓ DE L'ESPAI MARFÀ	2012014734	02/11/2012	12.653,07 €
CONTRACTACIÓ DE LES OBRES DE REPARACIÓ DE LES ESCOMESES DE GAS ALS PAVELLONS MUNICIPALS DE PALAU I PONT MAJOR	2012015381	16/11/2013	357,92 €
CREACIÓ DE DESPATXOS I MODIFICACIÓ D'UN BUC D'ASSAIG A L'ESPAI MARFÀ	2012015614	26/11/2012	26.300,55 €
NOVA OBERTURA A LA SALA GRAN DEL SERVEI DE PROJECTES DE L'ÀREA D'URBANISME I ACTIVITATS DE L'EDIFICI CONSISTORIAL	2012016499	14/12/2012	5.653,85 €
PAVIMENTACIÓ DE VORERA AL CARRER PLANURA I ARRANJAMENT DE L'ESPAI DE LA PARADA DEL BUS AL CARRER BARRANC	2012016777	21/12/2012	6.886,22 €
TOTAL CONTRACTACIÓ OBRA			610.265,77 €

CONTRACTACIÓ DE SUBMINISTRAMENTS

ASSUMPTE	Número d'expedient	Data adjudicació	Import
ENCARREGAR EL SUBMINISTRAMENT, COL·LOCACIÓ I CONNEXIÓ A LA XARXA ELÈCTRICA DE BAIXA TENSÍO DE LES PILONES QUE DELIMITEN ELS ACCESSOS A LA PLAÇA DE DARRERA L'EDIFICI DEL CENTRE CÍVIC I BIBLIOTECA DE LA MARFÀ I EL CARRER MARFÀ.	2012000798	11/04/2012	5.962,76 €
DIVERSOS CONTRACTES DE SUBMINISTRAMENT D'ESCOMESSES ELÈCTRIQUES (ÀREA D'URBANISME I ACTIVITATS)	2012005890	10/04/2012	142,08 €
ADQUISICIÓ D'UNA MÀQUINA DESTRUCTORA DE PAPER PER A L'ÀREA D'URBANISME I ACTIVITATS	2012010058	21/06/2012	1.131,62 €
SUBMINISTRAMENT DE LLUMINÀRIES VUITCENTISTES I LÀMPADES PER A LA RENOVACIÓ DE 45 PÀMPOLS DEL C/FORÇA I CARRERS ADJACENTS	2012011464	24/07/2012	13.641,92 €
SUBMINISTRAMENT DE QUATRE TAULES PER A LA NOVA OFICINA DE TURISME DE L'EDIFICI DE LES SALES DE LA RAMBLA.	2012011465	24/07/2012	2.166,29 €
SUBMINISTRAMENT DE MATERIAL ELÈCTRIC PEL PROJECTE D'OBRES PER L'ADEQUACIÓ D'UNA SALA DE PREMSA I DEPENDÈNCIES MUNICIPALS	2012011576	30/07/2012	20.301,55 €
SUBMINISTRAMENT DE MATERIAL DE CLIMATITZACIÓ I RENOVACIÓ DE L'AIRE DEL PROJECTE D'OBRES PER L'ADEQUACIÓ DE LA SALA DE PREMSA I DEPENDÈNCIES MUNICIPALS	2012011582	31/07/2012	7.857,29 €
SUBMINISTRAMENT DE MATERIAL PER A L'OBRA DE LES INSTAL·LACIONS ELÈCTRIQUES, DE DADES I DE CLIMATITZACIÓ DE LA GUIXETA DEL TEATRE MUNICIPAL	2012011596	31/07/2012	1.062,67 €
SUBMINISTRAMENT DE MOBILIARI DIVERS PER A LA NOVA OFICINA DE TURISME DE L'EDIFICI DE LES SALES DE LA RAMBLA	2012011707	03/08/2012	3.379,99 €
SUBMINISTRAMENT DEL CARTELL TIPUS "TOTEM" D'ACER CORTEN PER A LA SENYALITZACIÓ DE LA PLAÇA JOSEP M LIDÓN A LA NOVA AUDIÈNCIA DE GIRONA	2012012005	17/08/2012	1.851,30 €
SUBMINISTRAMENT D'UN SISTEMA D'INTERCOMUNICACIÓ PER A LES TAQUILLES DEL TEATRE MUNICIPAL DE DOS CONJUNTS D'INTERFONIA.	2012012837	19/09/2012	2.383,24 €
SUBMINISTRAMENT DE PROJECTORS PER A LA IL·LUMINACIÓ DE LA FAÇANA DE L'EDIFICI CONSISTORIAL	2012013855	10/10/2012	18.103,32 €
SUBMINISTRAMENT DE CORTINES PER A LES FINESTRES DE LA FAÇANA OEST DE L'OFICINA DE TURISME DE LES SALES DE LA RAMBLA	2012014074	17/10/2012	1.295,18 €

SUBMINISTRAMENT DE LLUMINÀRIES TIPUS GLOBUS PER RECANVI DE LLUMINÀRIES MALMESES AL PONT DE FONTAJAU	2012014824	06/11/2012	3.175,04 €
SUBMINISTRAMENT DE MOBILIARI PER A LA SALA DE PREMSA I TAQUILLES DEL TEATRE MUNICIPAL.	2012014869	20/11/2012	8.844,07 €
SUBMINISTRAMENT DE SIS NOVES TAULES PER A L'OFICINA DE TURISME DE LES SALES DE LA RAMBLA	2012014943	08/11/2012	3.422,51 €
SUBMINISTRAMENT DE PROJECTORS PER A LA IL·LUMINACIÓ DE LA FAÇANA DE L'EDIFICI CONSISTORIAL SOBRE L'OIAC (55.09)	2012016354	11/12/2012	2.270,08 €
SUBMINISTRAMENT DE PROJECTORS I LÀMPADES PER A LA IL·LUMINACIÓ DE LA FAÇANA DE L'EDIFICI CONSISTORIAL I LA SEVA ENTRADA. (55.10)	2012016734	20/12/2012	2.712,19 €
TOTAL CONTRACTACIÓ SUBMINISTRAMENTS			99.703,10 €

CONTRACTACIÓ DE SERVEIS

ASSUMPTE	Número d'expedient	Data adjudicació	Import
CÒPIES REALITZADES PELS SERVEIS TÈCNICS MUNICIPALS DE L'ÀREA D'URBANISME AMB LES IMPRESSORES MODEL KONICA MINOLTA BIZHUB C-250-P I LA MULTIFUNCIONAL KYOCERA KM-1635. ANY 2012	2012000084	Diverses adjudicacions	75,07 €
CÒPIES REALITZADES AMB LES DIFERENTS IMPRESSORES DE L'ÀREA D'URBANISME. ANY 2012	2012000097	Diverses adjudicacions	7.874,16 €
DIVERSES DESPESES DE MANTENIMENT DELS VEHICLES D'URBANISME. ANY 2012	2012000100	Diverses adjudicacions	1.430,22 €
DESPESES CORRESPONENTS A DIVERSOS ENVIAMENTS AMB SERVEIS DE MISSATGERIA DES DE L'ÀREA D'URBANISME (UNIPOST) ANY 2012	2012000101	Diverses adjudicacions	594,47 €
CONTRACTACIÓ D'UN SISTEMA D'ALARMA PER A LA VIGILÀNCIA DE LES OBRES DE L'ESCOLA BRESSOL DE LA DEVESA	2012003564	29/02/2012	2.242,00 €
CONTRACTACIÓ DE SERVEIS PEL TRACTAMENT CONTRA LA PRESÈNCIA D'AGENTS XILÒFAGS A LES DEPENDÈNCIES DE LA SALA DE PLENS DE L'EDIFICI CONSISTORIAL.	2012011132	16/07/2012	10.195,20 €
INSTAL·LACIÓ D'UNA CARPA PROVISIONAL PEL DIA DE LA FESTA DE TROBADA DELS ANTICS RESIDENTS DE LES BARRAQUES DEL CASTELL DE MONTJUÏC.	2012012613	21/09/2012	2.904,00 €
CONTRACTACIÓ DELS SERVEIS DE REPARACIÓ D'EQUIPS ESTABILITZADORS-REDUCTORS DE FLUX DELS QUADRES D'ENLLUMENAT PÚBLIC EXTERIOR MALMESOS ELS ANYS 2011 I 2012	2012013178	27/09/2012	10.405,24 €
ASSISTÈNCIA A CURSOS DE FORMACIÓ PER PART DE PERSONAL DE L'ÀREA D'URBANISME (ANY 2012)	2012014097	Diverses adjudicacions	1.465,03 €
CONTRACTACIÓ DE SERVEIS PER ALS TREBALLS D'INSPECCIONS PERIÒDIQUES REGLAMENTÀRIES A 69 INSTAL·LACIONS D'ENLLUMENAT PÚBLIC EXTERIOR. OFERTA NÚM. 1051990	2012014545	31/10/2012	18.458,63 €
CONTRACTACIÓ DE SERVEIS PER ALS TREBALLS D'ASSAIGS A DUR A TERME EN ELS PAVIMENTS DE LA ZONA ESPORTIVA MUNICIPAL DE LA DEVESA.	2012014801	06/11/2012	1.084,11 €
CONTRACTACIÓ DE LA COORDINACIÓ DE SEGURETAT I SALUT EN FASE D'EXECUCIÓ DEL PROJECTE D'ENDERROC I DECONSTRUCCIÓ DE L'ANTIGA NAU DEL GARATGE ANDREU, UBICADA AL CARRER DE BARCELONA, NÚMERO 204	2012015479	16/11/2012	242,00 €
CONTRACTACIÓ DELS SERVEIS PER DUR A TERME LA REALITZACIÓ D'IMATGES INFOGRÀFIQUES 3D, EN L'ÀMBIT DEL PROJECTE D'URBANITZACIÓ DEL PASSEIG CANALEJAS. (60.01)	2012016071	04/12/2012	508,20 €

CONTRACTACIÓ DELS SERVEIS PER DUR A TERME LA REALITZACIÓ D'IMATGES INFOGRÀFIQUES 3D EN L'ÀMBIT DEL PARC CENTRAL (60.02)	2012016077	04/12/2012	7.018,00 €
CONTRACTACIÓ DELS SERVEIS PER DUR A TERME LA REALITZACIÓ D'IMATGES INFOGRÀFIQUES 3D, EN L'ÀMBIT DEL PROJECTE D'URBANITZACIÓ DEL PASSEIG DE LA DEVESA (60.03)	2012016362	11/12/2012	750,20 €
TOTAL CONTRACTACIÓ SERVEIS			65.246,53 €

CONTRACTACIÓ DE SERVEIS: REDACCIÓ D'ESTUDIS I PROJECTES

ASSUMPTE	Número d'expedient	Data adjudicació	Import
ENCARREGAR ELS TREBALLS DE COORDINACIÓ DE SEGURETAT I SALUT EN FASE D'EXECUCIÓ DE LES OBRES D'ADEQUACIÓ DE LES SALES DE LA PLANTA BAIXA AL PATI DEL CENTRE BONASTRUC ÇA PORTA (01.12)	2012000531	18/01/2012	1.067,90 €
ENCARREGAR ELS SERVEIS PROFESSIONALS PER A LA REDACCIÓ DEL PROJECTE, LA REDACCIÓ DE L'ESTUDI DE SEGURETAT I SALUT, LA DIRECCIÓ D'EXECUCIÓ I LA COORDINACIÓ DE SEGURETAT I SALUT DE LES OBRES D'ENDERROC DE L'AVINGUDA RAMON FOLCH, 1 - PRESSUPOST NÚMERO 2012001 (02.12)	2012001373	01/02/2012	4.685,96 €
ENCARREGAR LA REDACCIÓ DEL PROJECTE PER A LA LEGALITZACIÓ AMBIENTAL DE TOTES LES INSTAL·LACIONS A LA ZONA ESPORTIVA DE LA DEVESA(03.12)	2012003963	14/03/2012	4.130,00 €
ENCARREGAR LA REDACCIÓ DEL PROJECTE DE VARIANT PEL NOU PONT DEL TER DE LA LÍNIA ELÈCTRICA AÈRIA DE L'ADIF DE 45 KV DE SALT A SANT MIQUEL DE FLUVIÀ I DEL CORRESPONENT ESTUDI DE SEGURETAT I SALUT. PRESSUPOST 014/2012 (04.12)	2012004367	14/03/2012	4.493,44 €
CONTRACTACIÓ DE SERVEIS PELS ESTUDIS I APORTACIÓ D'IDEES PEL PLA ESPECIAL DELS RIUS DE GIRONA (05.12)	2012007844	15/05/2012	21.240,00 €
ENCARREGAR LA DIRECCIÓ D'OBRA DELS TREBALLS DE REFORÇ ESTRUCTURAL EN ELS ANTICS TRASTERS I EN EL VOLADIS DE LA QUARTA PLANTA DE LA CASA MASÓ (06.12)	2012008364	23/05/2012	491,08 €
ENCARREGAR ELS TREBALLS DE REDACCIÓ DE LA DOCUMENTACIÓ NECESSÀRIA PER L'AVALUACIÓ AMBIENTAL ESTRATÈGICA DE LA MODIFICACIÓ PUNTUAL DEL PGOU DINS EL PMU-03 L'AURORA (07.12)	2012009848	19/06/2012	2.501,60 €
ENCARREGAR INFORME TÈCNIC RELATIU A L'ESTAT I CAPACITATS DE L'ESTRUCTURA DE L'EDIFICI DE LA CENTRAL DEL MOLÍ (08.12)	2012010030	21/06/2012	3.540,00 €

ENCARREGAR ELS HONORARIS DE COL·LABORACIÓ, EN MATÈRIA D'ESTRUCTURES EN EL PROJECTE I DIRECCIÓ DEL PONT DE LLUMS DEL TEATRE DEL CENTRE CÍVIC SANT NARCÍS. (09.12)	2012010137	22/06/2012	1.888,00 €
ENCARREGAR ELS TREBALLS D'HARMONITZACIÓ DELS PRESSUPOSTOS DELS PROJECTES D'URBANITZACIÓ DELS ACCESSOS AL NOU PONT DEL TER (10.12)	2012010615	04/07/2012	2.124,00 €
CONTRACTACIÓ DELS SERVEIS PER LA REDACCIÓ D'UN ESTUDI GEOTÈCNIC PEL PROJECTE DE CONVERSIÓ D'UN COL·LECTOR BARRERA COM A TANC TEMPESTA DE LA FRONTISSA DE SANTA EUGÈNIA (C/ MANEL VIÑAS I GRAUGES I PASSEIG DE SANTA EUGÈNIA), PER UN PROJECTE DEL FONDS DE COHESIÓ (FEDER) (11.12)	2012012345	06/09/2012	1.027,29 €
CONTRACTACIÓ DE LA REDACCIÓ DEL PROJECTE D'ENDERROC I DECONSTRUCCIÓ DE L'ANTIGA NAU DEL GARATGE ANDREU, UBICADA AL CARRER DE BARCELONA, NÚMERO 142-144 (12.12)	2012014538	30/10/2012	4.224,11 €
CONTRACTACIÓ DE SERVEIS PER A LA REALITZACIÓ D'UNA PROVA DE CÀRREGA A LA CENTRAL EL MOLÍ. (13.12)	2012015497	21/11/2012	2.178,00 €
CONTRACTACIÓ DE SERVEIS PER A LA REALITZACIÓ D'ASSAIGS A ALGUNS ELEMENTS ESTRUCTURALS DE LA CENTRAL EL MOLÍ (14.12)	2012015512	21/11/2012	1.545,17 €
CONTRACTACIÓ DE SERVEIS DE CONSULTORIA I ASSISTÈNCIA PEL CÀLCUL DE L'ESTRUCTURA DEL CONJUNT ARC I VOLTA DE LA PLAÇA DE L'ASSUMPCIÓ. (15.12)	2012015516	21/11/2012	1.452,00 €
ENCÀRREC DE L'ESTUDI PER A L'ADOPCIÓ DE MESURES SOBRE LA MILLORA EN LA GESTIÓ DE CONTRACTES D'OBRES. (16.12)	2012016090	05/12/2012	4.356,00 €
CONTRACTACIÓ DELS SERVEIS PER A LA REDACCIÓ DEL PROJECTE BÀSIC I EXECUTIU I LA DIRECCIÓ D'OBRES PER AL COBRIMENT D'UNA PISTA ESPORTIVA AL CEIP PLA DE GIRONA. (17.12)	2012016358	11/12/2012	21.406,78 €
CONTRACTACIÓ DELS SERVEIS PER LA VALORACIÓ DELS SÒLS NO URBANITZABLES EN EL MPGOU L'AURORA (18.12)	2012016489	14/12/2012	508,20 €
TOTAL CONTRACTACIÓ REDACCIÓ D'ESTUDIS I PROJECTES			82.859,53 €

CLASSIFICACIÓ DE LA CONTRACTACIÓ MENOR ANY 2012

- Obres
- Subministraments
- Serveis
- Honoraris

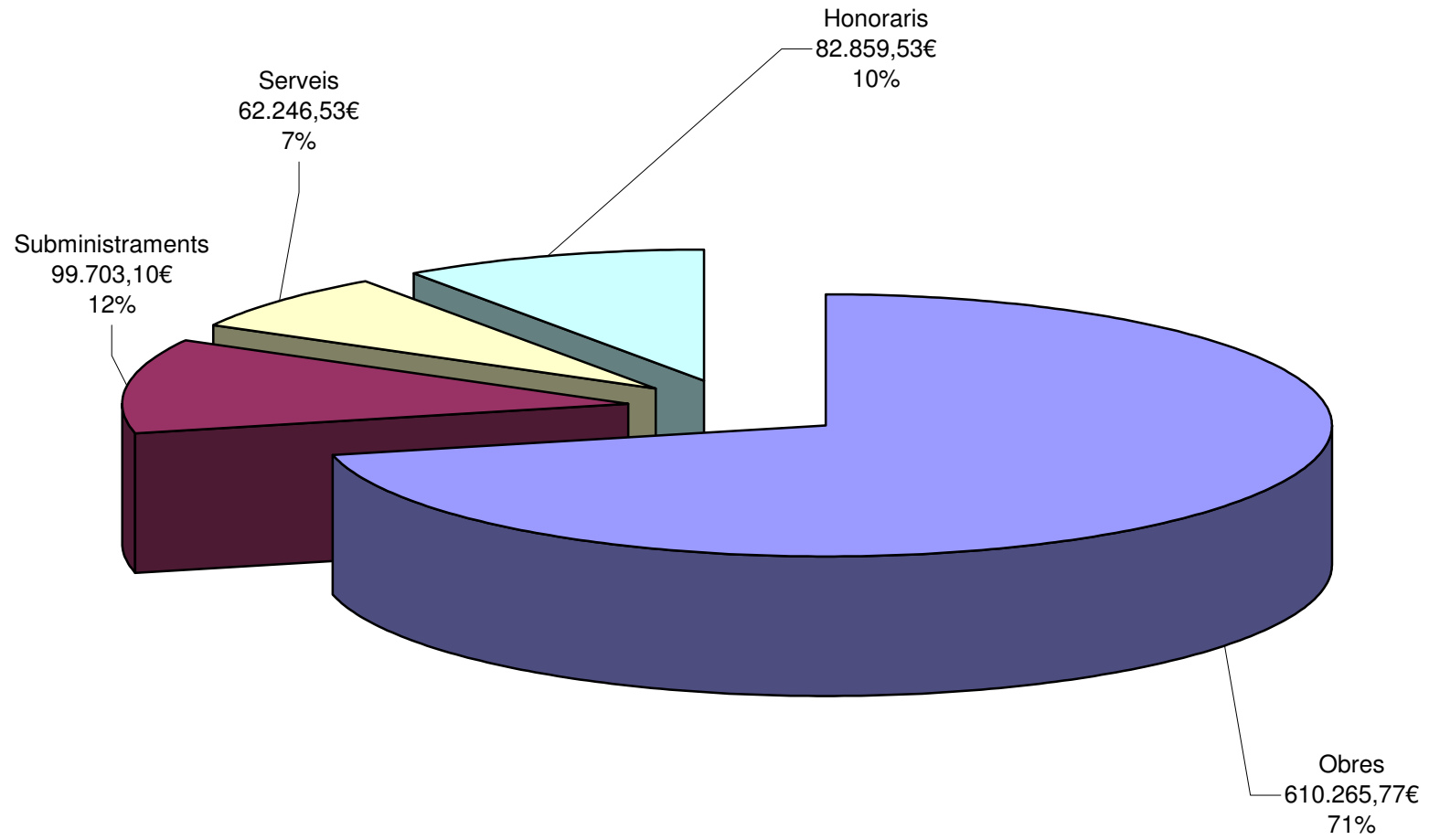

EVOLUCIÓ ANUAL CONTRACTACIÓ ANY 2012 (Import/mes)

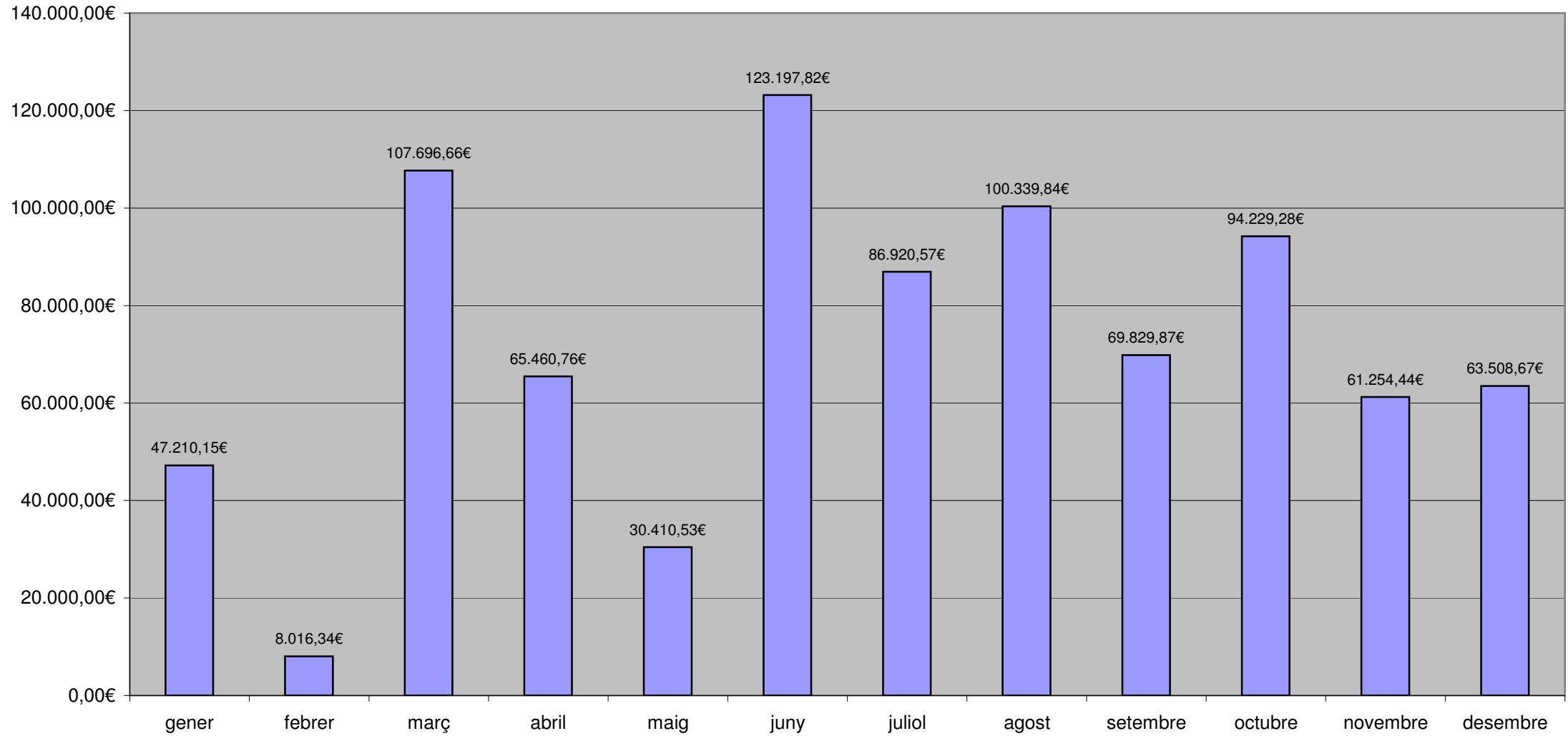

EVOLUCIÓ PER TIPUS DE CONTRACTACIÓ 2012

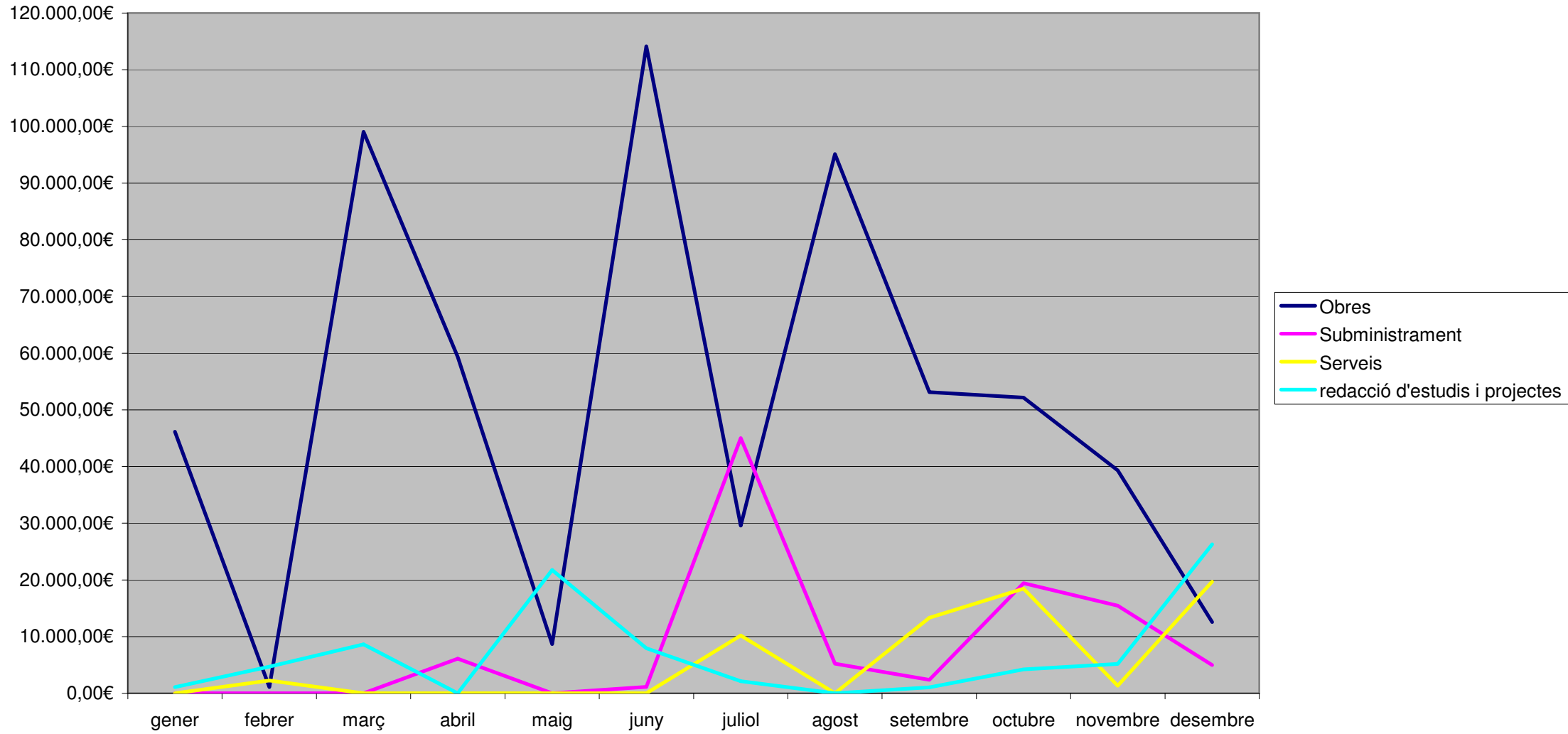

OBRES MENORS			
PROJECTE	IMPORT	BARRI	ADJUDICATARI
TREBALLS RETIRADA I SOTERRAMENT DE LA LINEA BAIXA TENSIO DEL TALUS DE L'ESTADI MONTILIVI DA07/12/10	18.079,05	Centre Est (Montilivi)	ENDESA



OBRES MENORS			
PROJECTE	IMPORT	BARRI	ADJUDICATARI
OBRES DE RECONSTRUCCIÓ DEL LOCAL DE SERVEIS DE LA ZONA VERDA DE MAS MASÓ DA16/01/13	16.552,80	Centre Oest (Santa Eugènia)	CONSTRUCCIONS PERE MIQUEL SA



OBRES MENORS			
PROJECTE	IMPORT	BARRI	ADJUDICATARI
INSTAL·LACIO D'UN QUADRE ELECTRIC A L'EXTERIOR DEL C.C. PLA DE PALAU. DA 10.07.12	2.049,92	Eixample Est (Pla de Palau)	INSTAL SERRA SL



OBRES MENORS			
PROJECTE	IMPORT	BARRI	ADJUDICATARI
TREBALLS DE NETEJA I INSPECCIO AL C/ STA.EUGÈNIA, TRAV. CARRIL I CRTA. BARCELONA. D.A. 02/02/12	1.088,38	Eixample Oest	AIGUES GIRONA SALT I SARRIA TER



OBRES MENORS			
PROJECTE	IMPORT	BARRI	ADJUDICATARI
ADJUDICACIÓ DE LES OBRES DE LA TANCA PERIMETRAL A LA ZONA ESPORTIVA MUNICIPAL DE LA DEVESA DA12/04/12	18.357,52	Eixample Oest (Devesa Güell)	METAL LIQUES CASANOVA SA



OBRES MENORS			
PROJECTE	IMPORT	BARRI	ADJUDICATARI
OBRES DE DESMUNTATGE DELS VESTIDORS DE LA ZONA ESPORTIVA DE LA DEVESA. D.A. 19/04/12	20.650,00	Eixample Oest (Devesa Güell)	CONSTRUCCIONS SERGI BONET SL



OBRES MENORS			
PROJECTE	IMPORT	BARRI	ADJUDICATARI
SUBSIDIÀRIES PER FILTRACIOS D'UN CLAVEGUERÓ A PS.BALANDRAU, 5 PER COMPTE DE L'AAVV C/GÜELL, 156 - DA 23/04/12	980,57	Eixample Oest (Devesa Güell)	AIGUES GIRONA SALT I SARRIA TER



OBRES MENORS			
PROJECTE	IMPORT	BARRI	ADJUDICATARI
OBRES DE REPARACIÓ DE LES PLATGES DE LES PISCINES MUNICIPALS DE A DEVESA DA07/06/12	4.117,61	Eixample Oest (Devesa Güell)	WELAAN SA



OBRES MENORS			
PROJECTE	IMPORT	BARRI	ADJUDICATARI
OBRES D'ESTINTOLAMENT DE L'ARCADA ESQUERRA DE LA PLAÇA DE L'ASSUMPCIÓ DA03/09/12	5.524,83	Eixample Oest (St. Narcís)	OBYCALL



OBRES MENORS			
PROJECTE	IMPORT	BARRI	ADJUDICATARI
OBRES SUBSIDIÀRIES DE NETEJA URGENT I DESENBÓS CLAVEGUERÓ AL C/VALENCIA, 34 - DA 05/09/2012	767,30	Eixample Oest (St. Narcís)	AIGUES GIRONA SALT I SARRIA TER



OBRES MENORS			
PROJECTE	IMPORT	BARRI	ADJUDICATARI
TANCAMENT EXTERIOR NAUS DEL C/BARCELONA,142-144 i 204 I RETIRADA DELS ELEMENTS FAÇANA AMB RISC CAIGUDA	6.997,43	Eixample Oest (St. Narcís)	CONSTRUCCIONS RUBAU,SA.



OBRES MENORS			
PROJECTE	IMPORT	BARRI	ADJUDICATARI
OBRES D'ENDERROC DELS TRASTERS I LA VOLTA ENTRE ELS NÚMEROS 22 I 23 DE LA PLAÇA ASSUMPCIÓ DA9/10/12	21.468,53	Eixample Oest (St. Narcís)	OBYCALL



OBRES MENORS			
PROJECTE	IMPORT	BARRI	ADJUDICATARI
BARANA DE FUSTA I ADEQUACIÓ DE LA BARANA EXISTENT AL CARRER BARRANC (VILA ROJA) DA30/05/12	7.690,73	Est (Vilaroja)	MUNTATGES MECANICS GIRONA



OBRES MENORS			
PROJECTE	IMPORT	BARRI	ADJUDICATARI
OBRES DE REFORÇ ESTRUCTURAL DELS BAIXOS DEL N.4 DEL C/PRUNER - DA 12/07/2012	18.794,64	Est (Vilaroja)	PROMOCIONS RODMOL SL



OBRES MENORS			
PROJECTE	IMPORT	BARRI	ADJUDICATARI
PAVIMENTACIÓ DE VORERA AL CARRER PLANURA I ARRANJAMENT ESPAI PARADA BUS CARRER BARRANC DA21/12/12	6.886,22	Est (Vilaroja)	PROJECTES RODMOL, SL



OBRES MENORS			
PROJECTE	IMPORT	BARRI	ADJUDICATARI
OBRA SUBSIDIARIA- FALS SOSTRE SOSTRE PLAÇA INDEPENDENCIA, 8 A COMPTE DE PROHABITAT EMPORDA DA30/12/11	8.531,07	Montjuïc centre (Barri Vell)	JAUME SERVOSA OLIVERAS SL



OBRES MENORS			
PROJECTE	IMPORT	BARRI	ADJUDICATARI
VIDRES I TRANSPORT EN LES FEINES DE REFORMA DE LA PORTA DEL PASSADÍS DE LA 2A PLANTA DE L'AJUNTAMENT	230,10	Montjuïc centre (Barri Vell)	VIDRIERA GIRONINA SL



OBRES MENORS

PROJECTE	IMPORT	BARRI	ADJUDICATARI
ENDERROC DE PART DE LA NAU PRINCIPAL I CONDICIONAM. DEL PARAMENT EXTERIOR QUE TANCA EL SOLAR AV.R.FOLCH,	59.971,16	Montjuïc centre (Barri Vell)	JAUME SERVOSA OLIVERAS SL



OBRES MENORS			
PROJECTE	IMPORT	BARRI	ADJUDICATARI
TALLAR, POLIR I COL·LOCAR VIDRES AMB GUIES “U” INOX. AL PASSADIS DE LA SEGONA PLANTA.	528,64	Montjuïc centre (Barri Vell)	VIDRIERA GIRONINA SL



OBRES MENORS			
PROJECTE	IMPORT	BARRI	ADJUDICATARI
PROTECCIO DELS ESCOSSELLS DE LA RAMBLA JACINT VERDAGUER AMB CAUTXU FILTRANT.	988,72	Montjuïc centre (Barri Vell)	FUNDICION DUCTIL BENITO SL



OBRES MENORS			
PROJECTE	IMPORT	BARRI	ADJUDICATARI
OBRES DE PAVIMENTACIÓ D'UN TRAM DE VORERA SITUAT A LA PL JOSEP FERRATER AL BARRI VELL DA17/10/12	4.949,25	Montjuïc centre (Barri Vell)	GICOVOLUM, SL



OBRES MENORS			
PROJECTE	IMPORT	BARRI	ADJUDICATARI
OBRES NOVA OBERTURA A LA SALA GRAN DEL SERVEI DE PROJECTES DE L'ÀREA D'URBANISME DA14/12/12	5.653,85	Montjuïc centre (Barri Vell)	JAUME SERVOSA OLIVERAS SL



OBRES MENORS			
PROJECTE	IMPORT	BARRI	ADJUDICATARI
OBRES PER CONNEXIÓ DE LA XARXA SANEJAMENT DE L'EDIFICI VESTIDORS DEL CREC DE SANT DANIEL DA22/01/13	14.975,41	Montjuïc Centre (St. Daniel)	CONSTRUCCIONS JOSE CABELLO, SL



OBRES MENORS

PROJECTE	IMPORT	BARRI	ADJUDICATARI
OBRES DE SOTERRAMENT DE LA LINEA AÈREA DE BAIXA TENSIÓ EXISTENT AL C/ANTONI VARÉS MARTINELL DA20/08/12	12.276,70	Oest (Fontajau)	ELECTRICITAT LA AURORA SL



Ilicències d'obres

2012



àrea d'urbanisme i activitats · ajuntament de girona

LLICÈNCIES D'OBRES I COMUNICACIONS 2012

Comunicacions prèvies	479
Obres menors (Gener - Maig)	382
Obres menors (Juny - Des.)	207
Obres majors	495
Total	1.563

Import pressupost comunicacions	1.457.391,47 €
Import pressupost obres menors (Gen - Maig)	1.153.602,42 €
Import pressupost obres menors (Juny - Des)	1.716.722,23 €
Import pressupost obres majors	36.840.713,05 €
Total	41.168.429,17 €

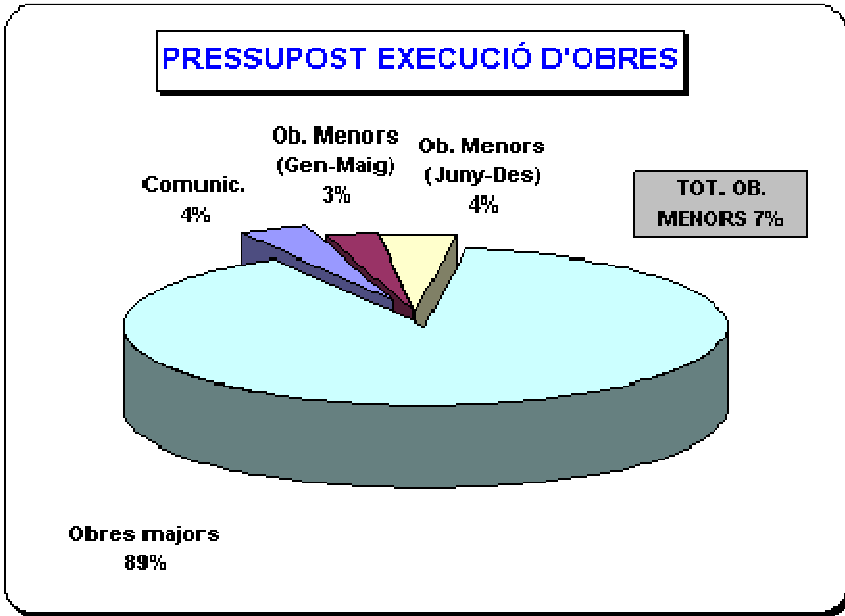
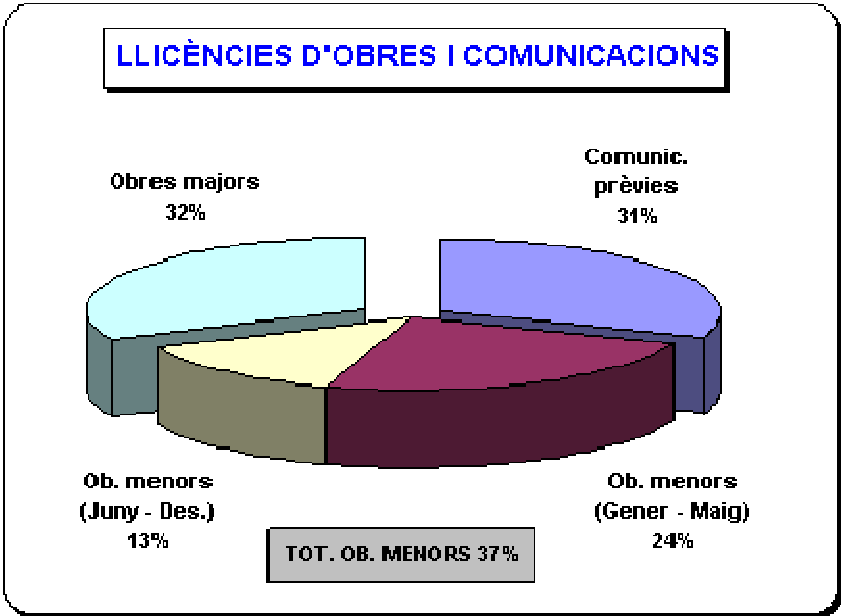

LLICÈNCIES D'OBRES I COMUNICACIONS PRÈVIES 2012

Obres majors			Obres menors		Comunicacions prèvies	
Tipologia llicències	Núm. Llic.	Dades	Tipologia llicències	Núm.	Tipologia obres	Núm.
Llic. nova planta, ampliacions habitatges / locals comerc.	17		Interiors privatus	365	Interiors privatus	415
-Núm habitatges nova planta		48	Interiors comunitaris	56	Interiors comunitaris	8
-Núm noves places d'aparcament		79	Façanes	157	Façanes	107
-Superfície m/2 sobre rasant		14.357	Cobertes	70	Cobertes	61
-Superfície m/2 sota rasant		3.936	Altres	27	Altres	2
Enderrocs		6				
Reforma, rehabilitació, conservació i manteniment		369				
Parcel·lació i divisió horitzontal		20				
Pròrrogues		39				
Altres		44				
Total llicències	495		Total llicències	589	Total comunicacions	479
<i>Dades econòmiques</i>			<i>Dades econòmiques</i>		<i>Dades econòmiques</i>	
Pressupost	36.840.713,05		Pressupost	2.870.324,65 €	Pressupost	1.457.391,47 €
			<i>NOTA: Una llicència pot incloure més d'un tipus d'obra</i>		<i>NOTA: Una comunicació pot incloure més d'un tipus d'obra</i>	

LLICÈNCIES DE PRIMERA UTILITZACIÓ 2012

Any	Habitatges	Aparcaments	Comercial	Inclusos edificis industrials (*)
2012	259	294	29	

(*) Estàn incloses dins "comercial" en els còmputos/gràfiques generals

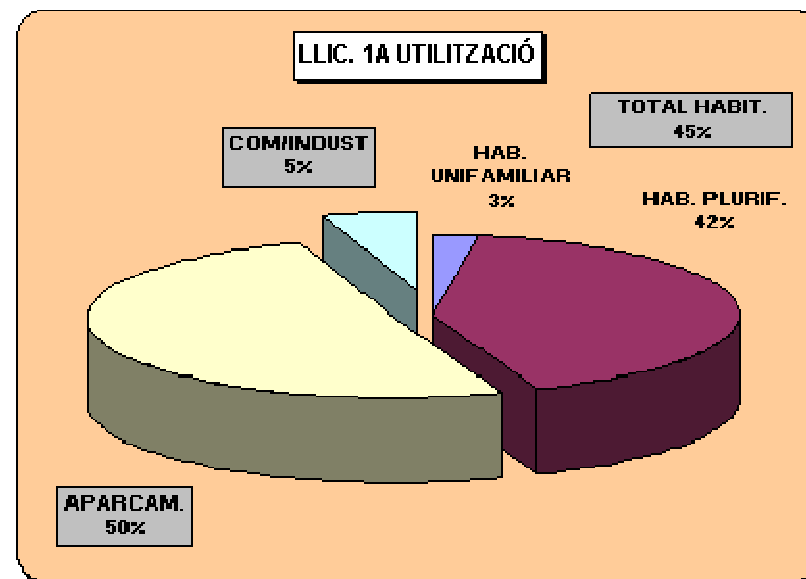
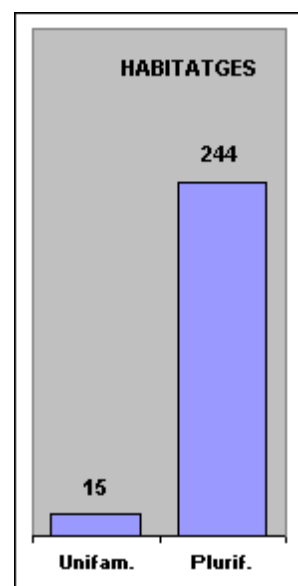
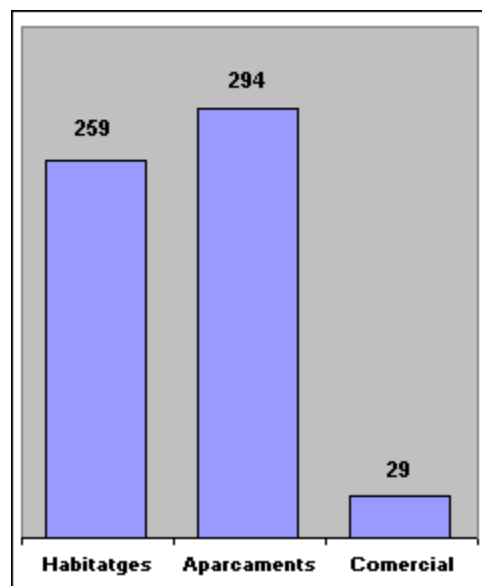

Servei de Planejament i Llicències - INFORMACIÓ URBANÍSTICA

INFORMES URBANÍSTICS RELATIUS A USOS PERMESOS O ACTIVITATS	ANY 2012
CERTIFICATS DE COMPATIBILITAT URBANÍSTICA	26
INFORMES URBANÍSTICS PER A LLICÈNCIES D'ACTIVITATS	11
TOTAL INFORMES USOS *	37

INFORMES URBANÍSTICS	ANY 2012
CERTIFICATS DE RÈGIM URBANÍSTIC	52
INFORMACIONS I CERTIFICATS URBANÍSTICS VARIS	31
TOTAL INFORMES URBANÍSTICS *	83

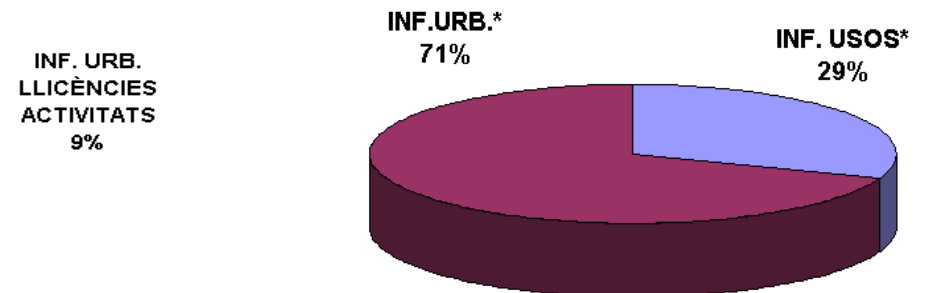
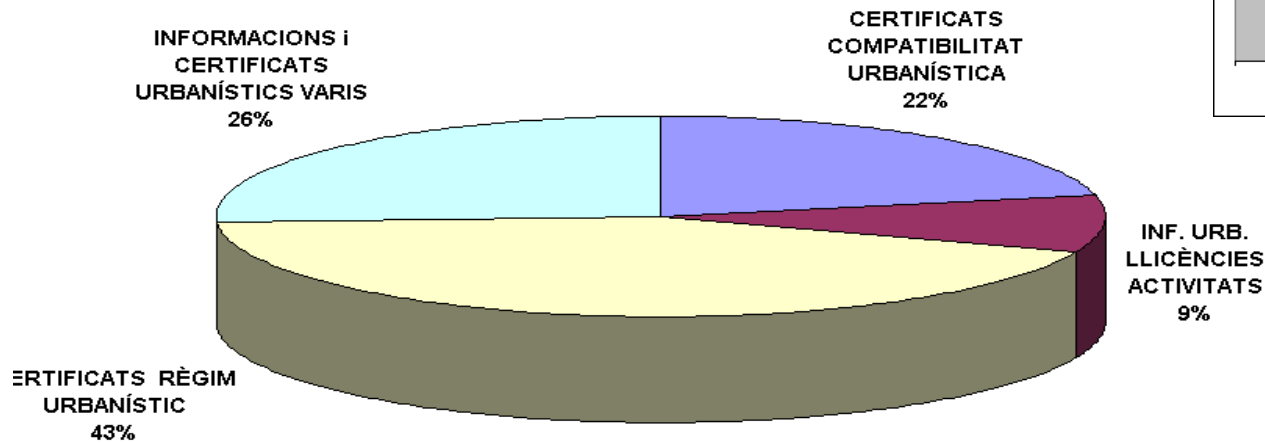
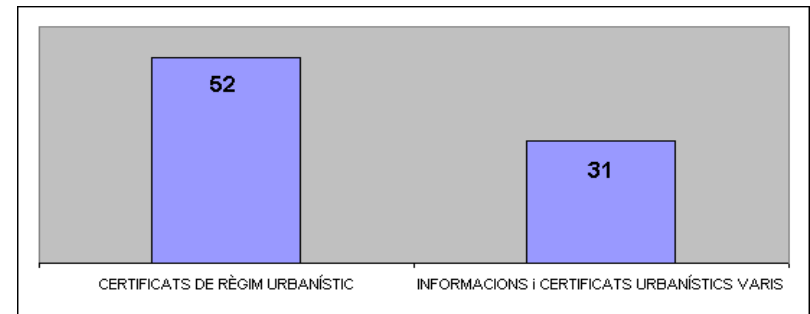
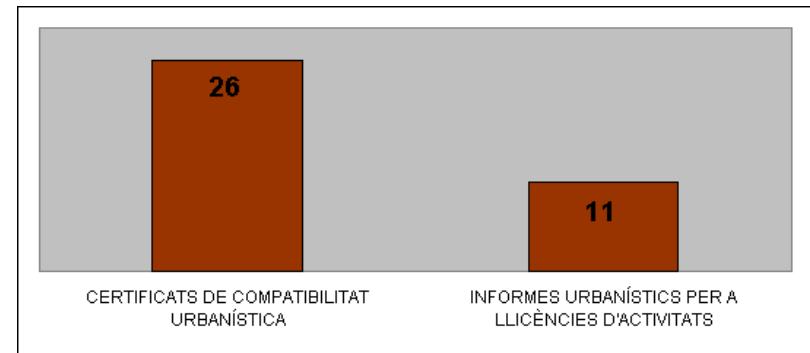

activitats 2012



ACTIVITATS 2012

Núm. Expedients tramitats

	III-1	III-2	Restauració	Llicències Ambientals	Recreatives	Total
Obertures	42	287	22	10	2	363
Canvis titular	22	74	75	2	3	176
Modificacions	5	5	6	1	2	19
Caducitats				2		2
Total	69	366	103	15	7	560

Obertures

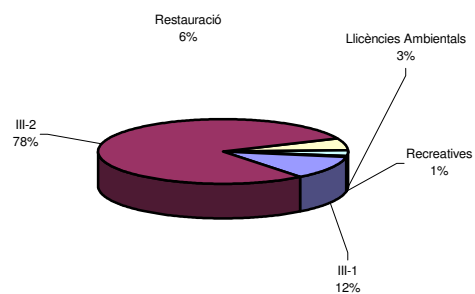

Canvis titular

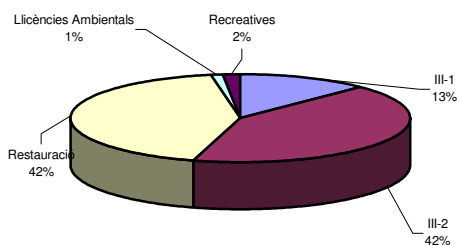

Modificacions

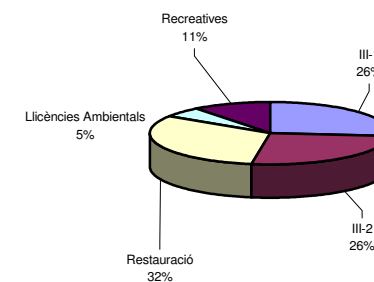

III-1

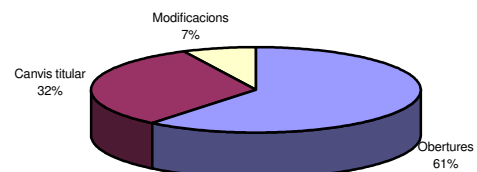

III-2

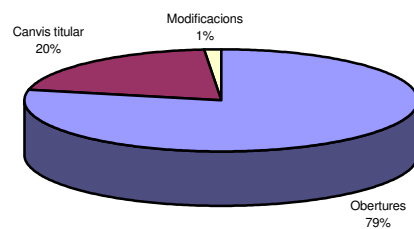

Restauració

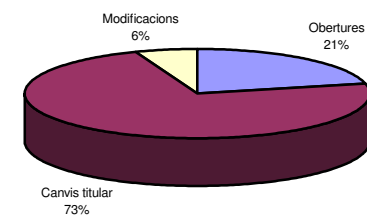

Inspecció i control d'activitats

Regularització	21
Requeriments/incompl./denúncies	5
Sancionadors	16

Total	42
--------------	-----------

Expedients resultats

Comunicacions favorables	440
Requeriments comunicacions	81
Llicències Recreatives/Restauració	9
Llicències Ambientals	21
Certificats finals favorables	57
Requeriments certificats	101
Suspensió inscripció Registre	16
Total	725

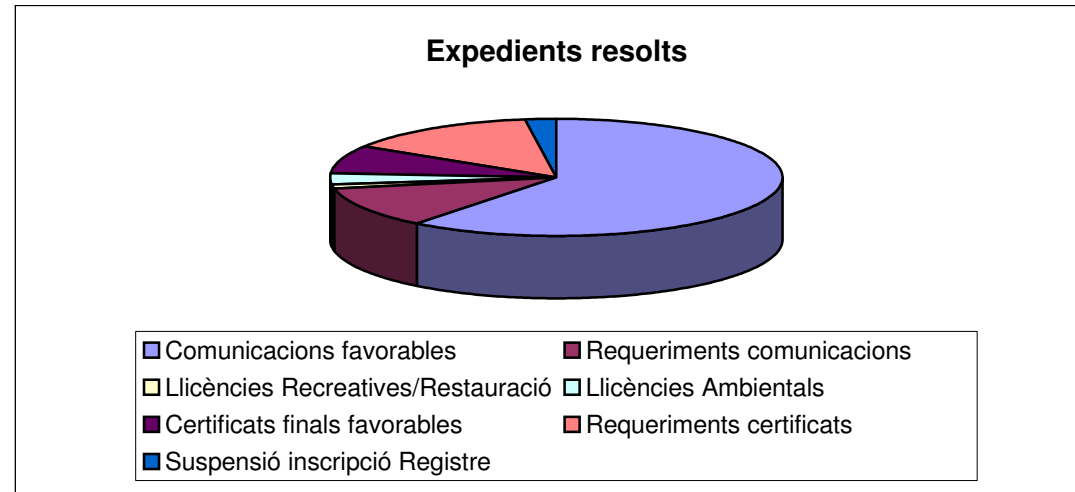

SUBVENCIÓ PUOSC 2008-2012

PROJECTE BÀSIC I D'EXECUCIÓ DE LA BIBLIOTECA I CENTRE CÍVIC A CAN MARFÀ

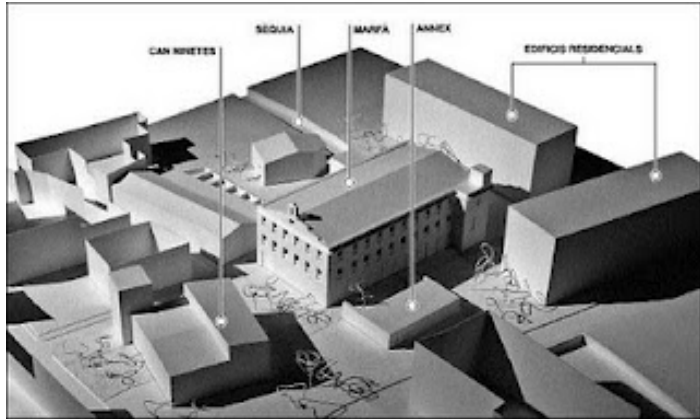

Descripció obra subvencionada:

Aprovació definitiva: Ple de 08/01/2009

Data d'adjudicació: Junta de Govern Local 30/10/2009

Empresa adjudicatària: UTE OBRA DE CAN MARFÀ, ARCADI PLA, SA-CONTRATAS I OBRAS EMPRESA CONSTRUCTORA

Pressupost d'adjudicació: 3.444.658,35 € IVA inclòs

Subvenció atorgada:

Pressupost sol·licitud: 2.230.434,03 €

Entitat subvencionadora: Generalitat de Catalunya. Departament de Governació i Relacions Institucionals.

Tipus subvenció: Pla d'Obres i Serveis de Catalunya (PUOSC 2008-2012)

Programes subvencions: Programa General (PG) i Programa Especial de Dinamització i Equilibri Territorial (ET). Anualitat 2011.

Import subvenció: 981.171,06 €

Estat subvenció: en tràmit de justificació.

SUBVENCIÓ DE LA DIPUTACIÓ DE GIRONA PROJECTE BÀSIC I D'EXECUCIÓ DE LA BIBLIOTECA I CENTRE CÍVIC A CAN MARFÀ

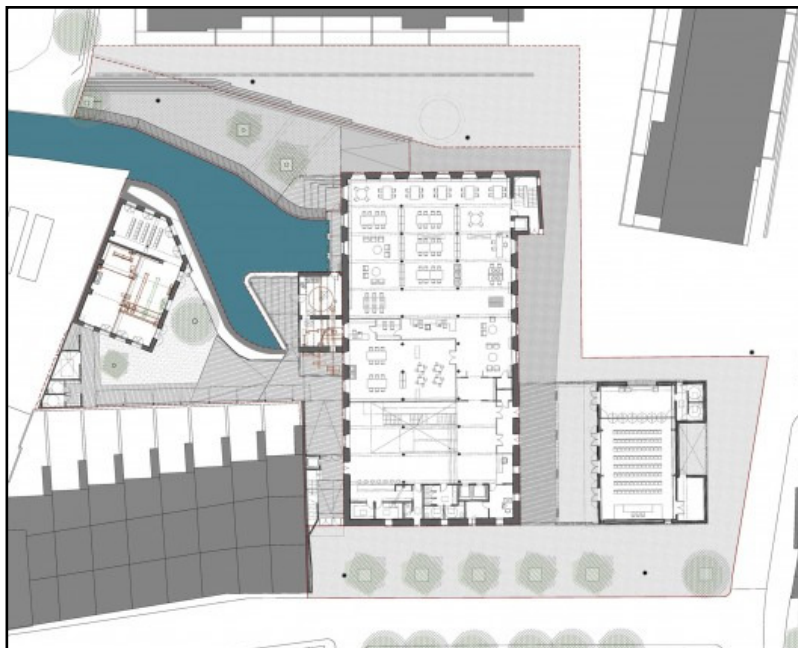
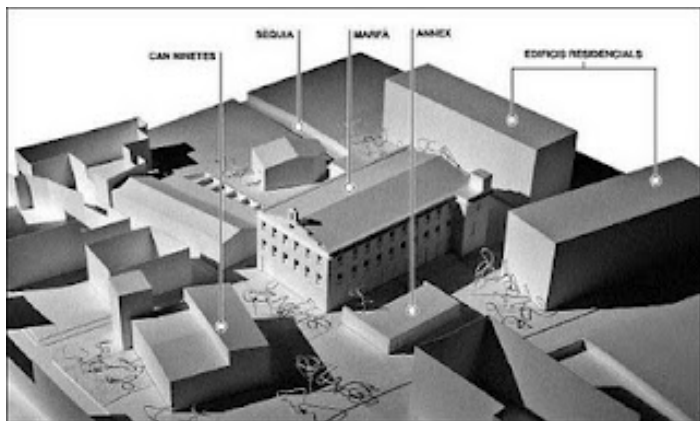

Descripció obra subvencionada:

Aprovació definitiva: Ple de 08/01/2009

Data d'adjudicació: 30/10/2009

Empresa adjudicatària: UTE OBRA DE CAN MARFÀ, ARCADI PLA, SA-CONTRATAS I OBRAS EMPRESA CONSTRUCTORA

Pressupost d'adjudicació: 3.444.658,35 € IVA inclòs

Subvenció atorgada:

Pressupost sol·licitud: 1.497.330,00 €

Entitat subvencionadora: Diputació de Girona

Tipus subvenció: Cooperació Cultural de l'Àrea de Cultura i d'Administració Social de la Diputació de Girona.

Import subvenció total: 374.332,50 €

Import atorgat 19 de juny de 2012: 74.777,50 €

Estat subvenció: en tràmit.

SUBVENCIÓ PUOSC 2008-2012
ADEQUACIÓ D'UNA SALA DE PREMSA I DEPENDÈNCIES MUNICIPALS I REFORMA INTERIOR DE L'EDIFICI DE LES SALES DE LA RAMBLA

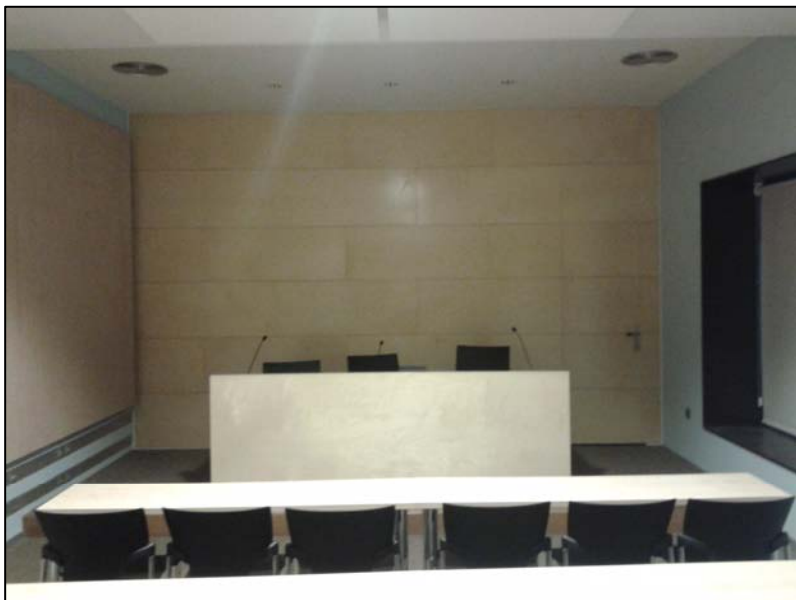

Obres subvencionades:

Adequació d'una Sala de Premsa i Dependències Municipals:

Aprovació definitiva: Decret de l'Alcaldia 16/03/2012

Data d'adjudicació: Decret de l'Alcaldia 22/05/2012

Empresa adjudicatària: ARGON INFORMÀTICA, SA

Pressupost d'adjudicació: 80.043,08 € IVA inclòs

Subvenció atorgada: 83.779,97 €

Reforma Interior de l'Edifici de les Sales de la Rambla:

Aprovació definitiva: Decret de l'Alcaldia 16/03/2012

Data d'adjudicació: Decret de l'Alcaldia 22/05/2012

Empresa adjudicatària: EURITMIA CONSTRUCCIONS, SA

Pressupost d'adjudicació: 167. 559,94 € IVA inclòs

Subvenció atorgada: 83.779,97 €

Subvenció:

Entitat subvencionadora: Programa Específic Diputació de Girona inclòs al PUOSC 2008-2012 de la Generalitat de Catalunya. Departament de Governació i Relacions Institucionals. Anualitat 2011

Import total subvenció: 123.801,51 €

Estat subvenció: en tràmit de justificació.



**SOL·LICITUD DE SUBVENCIÓ FEDER CATALUNYA 2007-2013
PROJECTE D'URBANITZACIÓ DEL PASSEIG DE LA DEVESA,
DES DE LA PLAÇA DE LA SARDANA FINS L'ENTRONCAMENT AMB
EL CARRER DE JOAQUIM VAYREDA I CONNEXIÓ AMB L'ENTORN D'EQUIPAMENTS**



Descripció obra subvencionada:

- Calendari d'actuacions:
 - Aprovació inicial: 04/04/2013
 - Aprovació definitiva: 20/05/2013
 - Inici procés de licitació de les obres: 20/06/2013
 - Adjudicació de les obres: 20/10/2013
 - Inici obres: 20/11/2013
- Pressupost: 999.722,57 € IVA inclòs



Subvenció sol·licitada:

- Entitat subvencionadora: Direcció d'Administració Local del Departament de Governació i Relacions Institucionals de la Generalitat de Catalunya, com a organisme responsable del tram local del Programa Operatiu FEDER Catalunya 2007-2013, eixos 2 i 4.
- Import subvenció: 499.861,28 €
- Estat subvenció: Sol·licitada: 18/12/2012

Protecció de la legalitat urbanística

2012



àrea d'urbanisme i activitats · ajuntament de girona

PROTECCIÓ DE LA LEGALITAT URBANÍSTICA 2012

NUM. EXPEDIENTS INCOATS

Total exp. Incoats*	425
INFRACCIÓ URBANÍSTICA	202
ORDRE D'EXECUCIÓ	189
CERTIFICATS DISCIPLINA	34

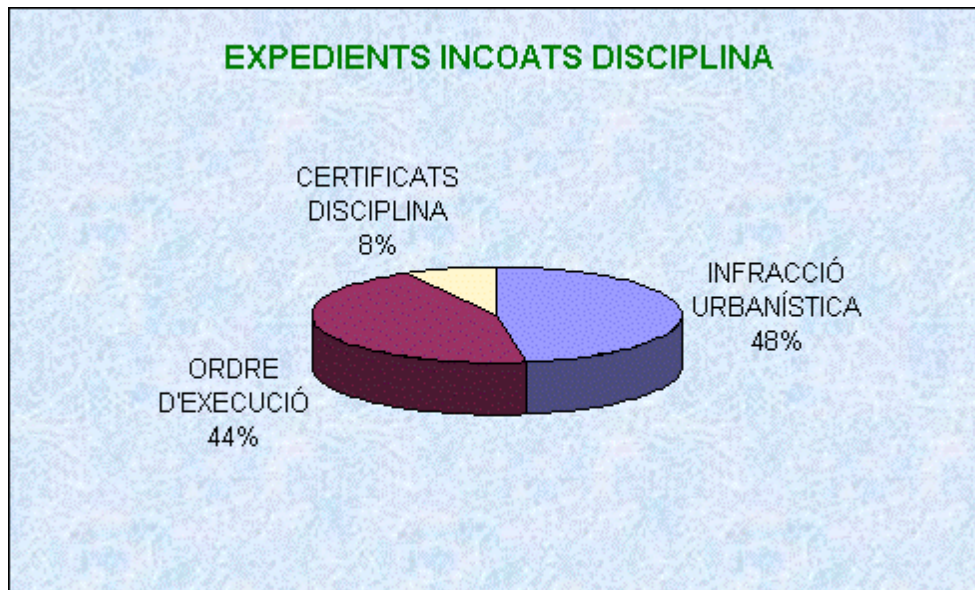

* Aquesta dada només fa referència als expedients oberts al 2012, sense incloure aquells que actualment estan en tràmit (2006-2011)

ZONIFICACIÓ EXPEDIENTS

Expedients Barri Vell	120
Expedients resta de Girona	305

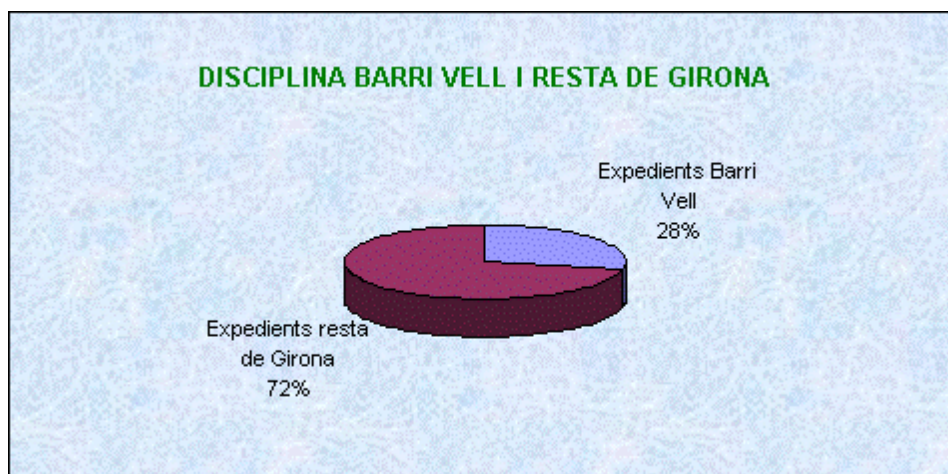

TIPOLOGIA EXPEDIENTS*

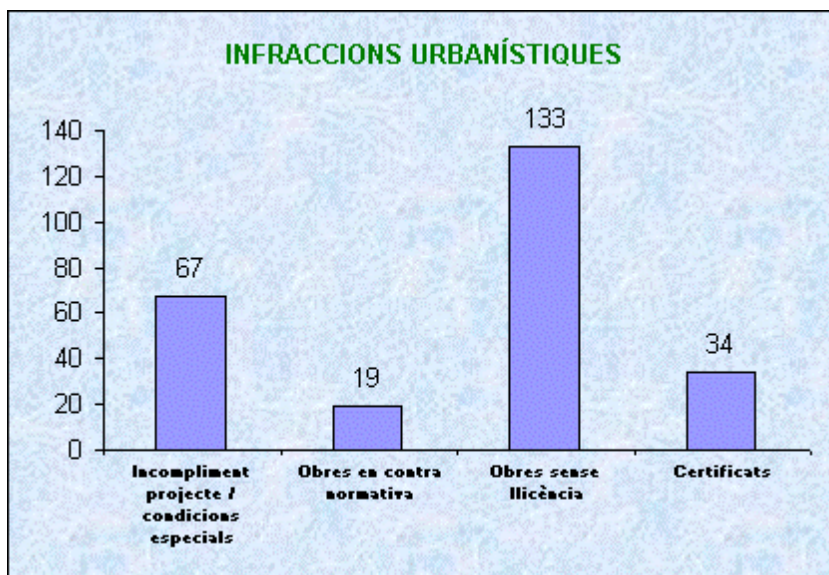

de tenir en compte que un expedient lloure més d'un fet.

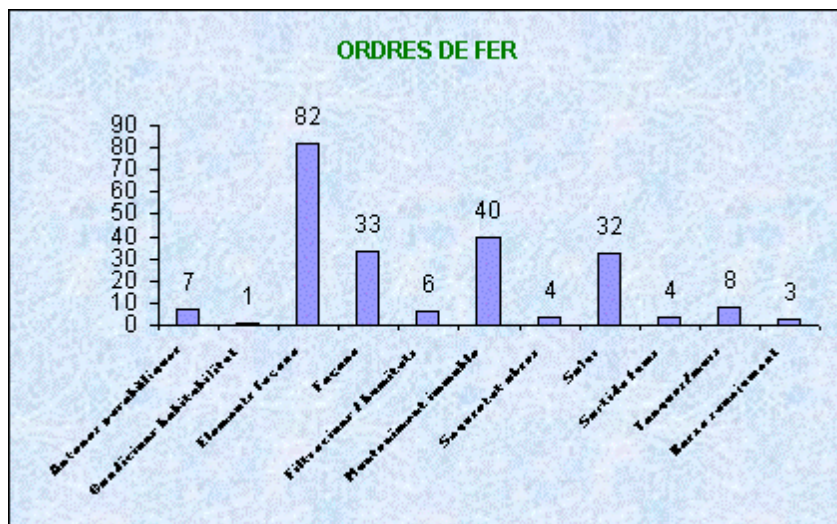

EXPEDIENTS TANCATS

Total expedients tancats*	386
Ordres d'execució	151
Infraccions urbanístiques	235

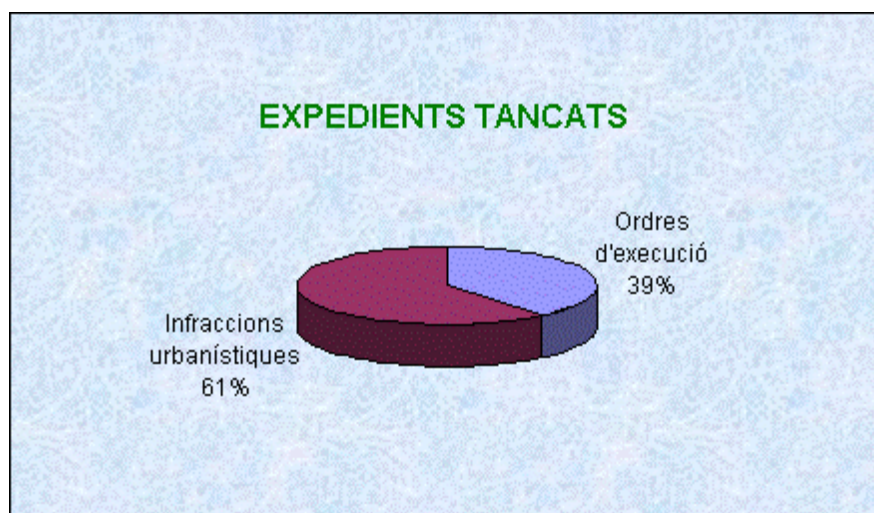

* Aquesta dada fa referència als expedients tancats al 2012, inclouent-hi aquells en tràmit d'altres anys (2006-2011)

REGISTRE D'ENTRADA PLU 2012

Total instàncies rebudes	660
Denúncies, queixes, varis	329
Al·legacions, recursos	331

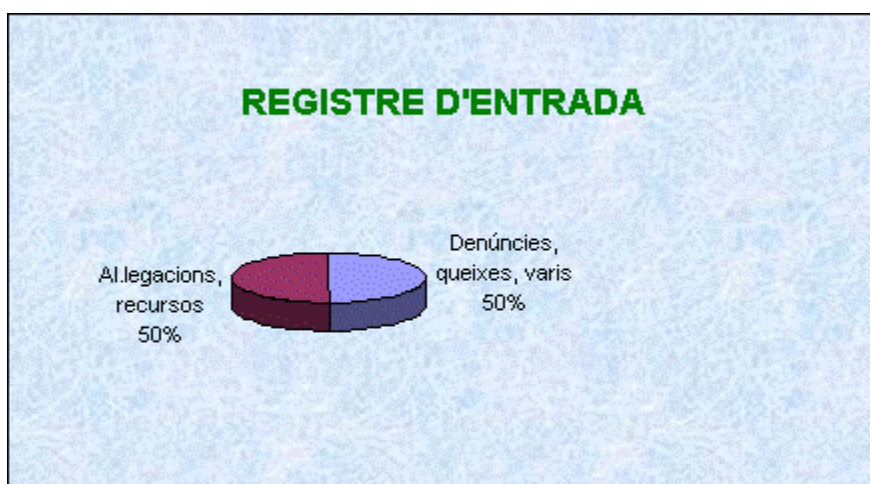

projecte ferroviari 2012



àrea d'urbanisme i activitats · ajuntament de girona

1. Ordenació Urbanística

- **Conveni Adí:**
Preparat l'esborrany del conveni entre l'Ajuntament i Adif. Pendent d'aprovació
- **Pla Especial Ferroviari:**
Presentació de l'estudi de viabilitat tècnica d'actuació

2. Infraestructura Ferroviària

Seguiment d'obra

- Tram Riudellots- Joan Torró
Execució de via i catenària
Estació d'autotransformació a l'estació de mercaderies

Els treballs en aquest tram d'obres es troben finalitzats però manca la recepció de les obres per l'ajuntament

- Tram Joan Torró- Rotonda Mas Gri
Execució de via i catenària

Els treballs en aquest tram d'obres es troben finalitzats per part de la constructora però queda pendent l'arranjament del Güell , neteja d'obra i adequació i revisió dels pous.

- Tram túnels Urbans i Estació (des de Mas Gri fins a Fontajau).
Acabament dels 2 túnels urbans realitzats amb la tuneladora
Obres d'instal.lacions, senyalització i adequació de vies
Construcció de l'edifici i estació provisional del TAV
Construcció Sortides emergència de tot el tram
Planificació de les dues Rampes d'accés a l'aparcament

- Tram Sarrià de Ter- St. Julià de Ramis
Acabament del pou d'extracció i sortida d'emergència de la Tuneladora

- Comissió seguiment tècnic
Reunions setmanals d'obra: Regidor delegat, Serveis Tècnics municipals, Adif i UTE AVE Girona

- Comissió mixta ambiental del tram Vilobí d'Onyar – St. Julià de Ramis
Reunions trimestrals: Serveis Tècnics municipals dels municipis afectats, Adif i ACA (Generalitat de Catalunya)
- Comissió de Protecció Civil del tram Vilobí d'Onyar – St. Julià de Ramis
Reunions puntuals: Serveis Tècnics municipals dels municipis afectats, Adif , Protecció civil (Generalitat de Catalunya)

Estació provisional BUS

Projecte promogut per la Generalitat i Licitació redacció del projecte per GISA. S'han realitzat diferents reunions amb els tècnics de Gisa i Ajuntament.

Soterrament convencional

Projecte promogut per ADIF i redactat per IBERINSA-AEPO. L'Ajuntament disposa del projecte redactat. De moment no es troba dins dels plans d'inversions de l'estat dels propers 8 anys, per tan actualment el projecte resta parat

Informe valoració de l'esquema alternatiu

Promogut per l'ajuntament i adjudicat a l'empresa TRANSFER . L'objectiu de l'informe és l'estudi de la possibilitat d'ús de la via del TAV per els trens del convencional. Les conclusions de l'informe desestimen la proposta (juny 2012).

3. Reposicions Urbanització afectada per les obres del TAV

Projectes de reposició Definitius:

En relació a l'acabament de les obres de construcció del TAV, durant l'any 2012 s'han procedit a executar els següents projectes redactats per els Serveis Tècnics Municipals i aprovats pel Ple Municipal:

- Proposta municipal d'ordenació i reposició de les Zones afectades per l'obra del TAV. Fase 1 en l'entorn del Parc Central





- Projecte d'Urbanització del C/Francesc Rogés
Acabament obra juny 2012



- Zona Esportiva de Fontajau
Obra finalitzada desembre 2012 i pendent acabats d'obra per part de la constructora



- C/Josep M^a Gironella
Inici obra el desembre de 2012. Previsió acabament Agost 2013



- Projecte d'urbanització de la Plça Europa
Aprovació del projecte d'urbanització Ple març 2013
- Projecte d'urbanització C/Oviedo
Projecte en redacció pels Serveis Tècnics Municipals
- Parc Central i entorn estació
Projecte en redacció pels Serveis Tècnics Municipals
- Sortides d'emergència
Entrega definició de la sortida d'emergència del C/Alacant per part del SST Municipal
- Zona Mas Xirgo
Projecte en redacció

- Arbrat
Nova plantació d'arbrat segons els projectes definits per l'àrea d'Urbanisme i de Sostenibilitat de l'Ajuntament. Des de l'inici d'obres (2008) fins a desembre de 2012 s'han plantat 1.066 unitats d'arbres en diferents zones de la ciutat.

Projectes de reposició Provisionals:

- Obertura del pas de vianants, prolongació C/Manel Bonmatí (del C/JM Gironella direcció C/Barcelona)
- Reobertura del pas pel trànsit de mobilitat de la Plça Joan Brossa

4. Patologies edificis

Inspeccions, seguiment i el.laboració d'informes per part de l'Ajuntament i d'Adif, de les patologies en els habitatges en relació a les obres del TAV.

5. Participació ciutadana

- Obertura de la nova OFICINA MUNICIPAL D'ATENCIÓ AL CIUTADÀ DEL PROJECTE FERROVIARI
L'oficina es va obrir el desembre de 2012 a l'edifici situat al C/Tarragona, 40 i l'atenció presencial és el dimarts de 17-21h. De cares a finals de març de 2013 s'obrirà una nova oficina situada a la Plça Europa amb atenció diària al públic.
- Fòrums ciutadans i audiències públiques.
Durant l'any 2012 s'ha celebrat 1 Fòrum Ciutadà al Centre de Cultura la Mercè (9/03/2012) i 2 Audiències Públiques a l'Auditori Palau de Congressos de Girona(19/06/2012 i 06/11/2012)
- Reunions amb els veïns residents als carrers afectats per les obres
- Seguiment i el.laboració d'informes de les instàncies realitzades pel ciutadà a través de: Bústia d'avisos, Registre d'entrada a l'Ajuntament i Atenció personal
- Participació ciutadana Plça Europa i Parc Central. Taller d'idees celebrat al Centre cívic de St. Narcís a l'abril del 2012.
- Comissió de seguiment polític
Reunions Mensuals : alcalde, regidors de l'equip de govern, portaveus grups municipals i Serveis Tècnics Municipals

UMAT
2012

UMAT Unitat Municipal
d'Anàlisi Territorial

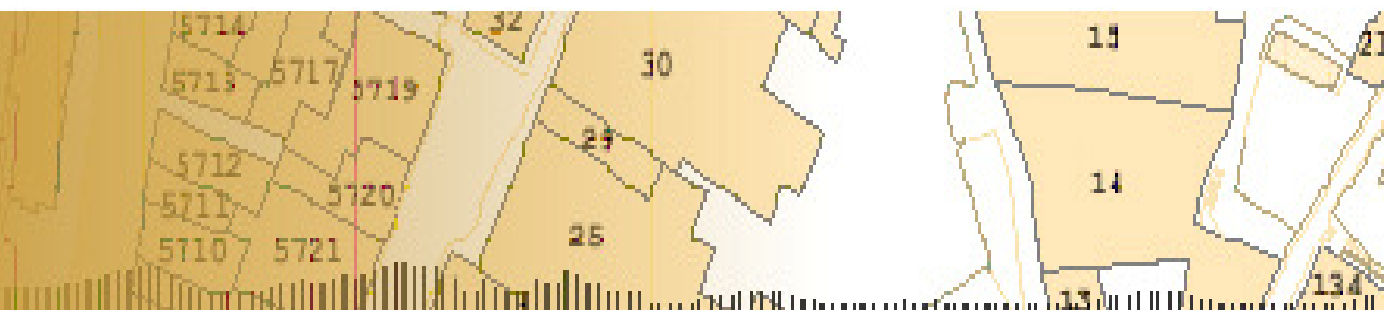

àrea d'urbanisme i activitats · ajuntament de girona

MEMÒRIA 2012

JMAT Unitat Municipal
d'Anàlisi Territorial

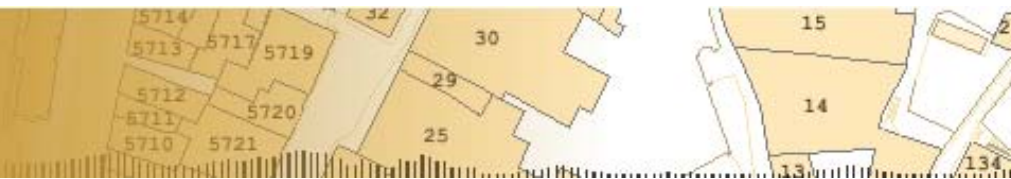

ÍNDEX

1. Introducció
2. Producció
 - 2.1 Cartografia 1:500
 - 2.2 Cartografia 1:2000
 - 2.3 Taquimetria
 - 2.4 Ortoimatges
 - 2.5 Xarxa geodèsica
 - 2.6 Límit municipal
 - 2.7 Pla Cartogràfic de Catalunya
 - 2.8 Creació de nova cartografia
3. Gestió i Manteniment
 - 3.1 Gestió i manteniment d'informació municipal de base
 - 3.1.1 Bases de Referència Territorial (BRT)
 - 3.1.2 Edificis i Regions SIG
 - 3.1.3 Façanes
 - 3.1.4 Llicències d'obra
 - 3.1.5 Pla de Voreres
 - 3.1.6 Guals
 - 3.1.7 Plaques de carrer
 - 3.1.8 Metadades
 - 3.1.9 Comissió de geoinformació
 - 3.2 Gestió i manteniment d'informació municipal d'altres àrees
 - 3.2.1 Àrea d'Alcaldia
 - 3.2.2 Àrea de Ciutadania
 - 3.2.3 Àrea d'Hisenda i Gestió Municipal
 - 3.2.4 Àrea de Promoció i Ocupació
 - 3.2.5 Àrea de Serveis a les persones
 - 3.3 Gestió i manteniment d'informació municipal procedent d'altres organismes
 - 3.3.1 Companyies de serveis
 - 3.3.2 Universitat de Girona
 - 3.4 Informació temàtica
4. Anàlisi
 - 4.1 Elaboració de bàsics i estudis
 - 4.2 Altres treballs de caràcter analític
 - 4.3 Cartografia analítica
 - 4.4 Observatori

- 5. Difusió
 - 5.1 Servidor de cartografia i imatges
 - 5.1.1 Nous visors
 - 5.1.2 Visors existents adaptats a Coloma
 - 5.1.3 Tasques de programació
 - 5.1.4 Manteniment
 - 5.1.5 Altres
 - 5.2 Portal de Cartografia
 - 5.3 Web UMAT
 - 5.3.1 Novetats
 - 5.3.2 5.3.2 Serveis 2012
 - 5.4 Mapa d'informació bàsica i Guia de carrers de la ciutat
 - 5.5 Convenis i Acords de cessió de cartografia
 - 5.6 Formació
 - 5.7 Estadística d'usuaris
 - 5.7.1 Usuaris portal de cartografia
 - 5.7.2 Usuaris servidor cartografia i imatges
 - 5.7.3 Usuaris web UMAT
 - 5.8 Sol·licituds de cartografia
 - 5.9 Descàrrega de producte cartogràfic
- 6 Annexes

1. INTRODUCCIÓ

La memòria anual de la UMAT s'estructura en els 4 àmbits estructurals de la unitat: producció, gestió, anàlisi i difusió de la informació cartogràfica.

Entenem per producció la captació i el tractament de la informació territorial de base, que es concreta en l'elaboració i el manteniment de les bases topogràfiques 1:500 i 1:2000, el manteniment i ampliació de la xarxa geodèsica local i el Model Digital del Terreny.

En l'àmbit de gestió s'inclou el manteniment de la base de referència territorial (BRT) tant gràfica com alfanumèrica i de la resta de dades -corporatives o no- susceptibles de ser objecte de cartografia i el seu tractament.

Es tracta d'informació facilitada per altres departaments de la Corporació o per institucions externes, de caire menys bàsic i més temàtic i que utilitzen els tècnics de les diferents àrees de l'Ajuntament o bé nodreix d'informació els diferents serveix allotjats al servidor de cartografia.

Els àmbits de producció i de gestió ens permeten obtenir les dades necessàries per l'anàlisi de diverses variables. En aquest sentit pot tractar-se tant d'aquells treballs analítics que es realitzen sistemàticament amb caràcter anual (estudis de padró, d'activitat), com dels que es realitzen de forma puntual fruit d'una demanda concreta.

Finalment, la difusió entesa com la divulgació de la informació tant a nivell intern (àmbit corporatiu) com a nivell extern (Web UMAT). S'incorpora com annex a aquesta memòria la memòria anual d'estadística d'usuaris que registra més detalladament aquesta informació.

2. PRODUCCIÓ

2.1 Cartografia 1:500

Oficialització de la Cartografia

La Llei 16/2005, de 27 de desembre, de la informació geogràfica i de l'Institut Cartogràfic de Catalunya (ICC) estableix que per tal que un producte cartogràfic sigui oficial cal que es trobi en un estat suficient d'actualització i que estigui elaborat d'acord amb les normes i estàndards establerts per la Comissió de Coordinació Cartogràfica de Catalunya (CCCC).

La cartografia municipal de Girona és oficial i està inscrita al RCC amb data 20 de desembre de 2010. Els plecs d'especificacions tècniques compleixen els requisits vigents en el període transitori per a l'adequació de la cartografia oficial a les noves normatives i s'ha establert un procediment productiu i de control de qualitat de la base topogràfica que ens ha de permetre registrar anualment l'actualització de cartografia oficial. (A febrer de 2013 la primera actualització ja és efectiva en espera de l'aprovació administrativa).

La Relació cronològica per obtenir l'oficialització de les bases cartogràfiques municipals (1:500 i 1:2000) ha estat la següent:

- Gener 2010: Es sol·licita la inscripció al Registre de Cartografia de Catalunya (RCC) de la sèrie topogràfica 1:500 i 1:2000 2D v.2
- Desembre 2010: el Departament de Política Territorial i Obres Públiques de la Generalitat de Catalunya (DPTOPG) procedeix a la inscripció de la base topogràfica municipal a escales 1:500 i 1:2 000 a la secció oficial del RCC d'acord amb l'informe preceptiu de qualificació en sentit positiu emès per la direcció de l'ICC i de conformitat amb l'article 20.9 del decret 398/2006 de 24 d'octubre, pel qual s'aprova el desenvolupament de la Llei 16/2005, de 27 de desembre, de la informació geogràfica i de l'ICC.

Enguany (2012) s'ha renovat la inscripció al Registre Cartogràfic de Catalunya (RCC). Les tasques d'oficialització van consistir en preparar les bases cartogràfiques 500 i 2000 en 2d i l'altimetria en 3D, s'han depurat i corregit amb eines específiques i desenvolupades expressament pels possibles errors de les 10 bases temàtiques que configuren la base topogràfica 500 i 2000.

Pel 500: 183 fulls 2D i 3D amb les corresponents metadades i Plec d'especificacions tècniques.
Pel 2000: 37 fulls 2D i 3D amb les corresponents metadades i Plec d'especificacions tècniques.

- Gener 2012: Es sol·licita l'actualització de la inscripció al RCC versió 2.1 de les Bases Topogràfiques Municipals. Es trameta a l'ICC a inicis de febrer de 2012.

- Gener 2012: Es sol·licita la inscripció al RCC de la versió 2.1 de les Bases Topogràfiques Municipals com a actualització i millora de la versió 2.0. Es tramet a l'ICC a inicis de febrer de 2012.
- Juliol 2012: Rebut l'informe elaborat per l'ICC amb les esmenes a introduir a les Especificacions Tècniques i a les metadades per tal de fer efectiva la inscripció al RCC. (no és necessari introduir canvis en la cartografia).
- Octubre 2012: Revisades, corregides i completades les Especificacions Tècniques i les metadades d'acord amb les recomanacions indicades, es fa arribar a l'ICC la versió corregida dels corresponents Plec d'especificacions tècniques i conjunt de metadades de la v2.1. de les bases topogràfiques 1:500 i 1:2000 de Girona

Manteniment topogràfic 1:500 (vol 2010- restitució)

L'actualització de la base topogràfica 1/500 manté els següents nivells d'informació:

Comunicacions - Vialitat

Construcció - Poblament

Energia - Telecomunicacions

Mobiliari urbà

Orografia - Relleu

Registres

Senyalització - Circulació

Toponímia - Anotacions

Vegetació - Usos del sol

en àmbit urbà. Tots aquests nivells es modifiquen cada cop que hi ha nous projectes d'urbanització o qualsevol canvi a través del diferents canals de manteniment (gràfic 01).

Es disposava d'un vol digital color de 5,2 cm píxel, recolzament i aerotriangulació de tota l'àrea urbana del municipi (5784 Ha), amb un recobriment de 60% - 30% amb un total de 670 fotogrames amb data 10 i 16 de maig de 2010 a través del qual hem revisat la ciutat per detectar els canvis en tot el nivells d'informació. (veure gràfic 02) en color verd zones ja actualitzades, en taronja zones en procés i en vermell, les actualitzacions pendents.

Restitució

- Durant el 2012 el manteniment ha estat: La restitució pendent per l'actualització de la BT2010, noves urbanitzacions, edificacions, piscines... que s' identifiquen per diferents mecanismes de control

Enguany s'han restituit unes 90 Ha aproximadament corresponent a diferents zones de la ciutat pendents d'actualització:

En àmbit públic:

- Zona de Mas Gri
- Zona Rda. Ferran Puig
- Zones Voltants de Domeny
- Zona Av. Ramon Folch
- Vial de la Creueta

En àmbit privat

- 8 obres noves (vivendes, piscines)

Reajustament d'illes i manteniment d'interior d'illes

A finals del 2010, amb l'objectiu de complir el plec d'especificacions tècniques 1:500 es van iniciar els processos d'alineacions de façana per taquimetria i el reajustament de la cartografia de restitució a aquesta taquimetria urbana resultant que han de ha de culminar amb el reajustament de la tota la cartografia municipal.

Partint de la taquimetria d'alineacions, es porta a terme un procés de restitució fotogramètrica digital que realitza de forma integrada les tasques de reajustament, d'actualització d'interior d'illa i de captura dels elements de vorera que requereix el Plec i no van ser inclosos en treballs de camp previs.

L'any 2012 s'han reajustat 21 illes¹, majoritàriament corresponents a la primera fase d'alineacions al sector de l'eixample nord i s'ha arribat a les 44 illes reajustades (43 ja

¹ Delimitació de treball, segons la mallatp2010 establerta per la definició de les unitats de reajustament (illes) que poden englobar més d'una illa cadastral.

incorporades a la cartografia municipal) que representen prop del 11 % del total d'illes que requereixen reajustament.

Es va treballar en reajustament d'illes sobretot durant el primer trimestre (17 illes). El segon trimestre el restituïdor va estar aturat per fallida tècnica i a partir el mes de juliol es va prioritzar la cartografia de manteniment.

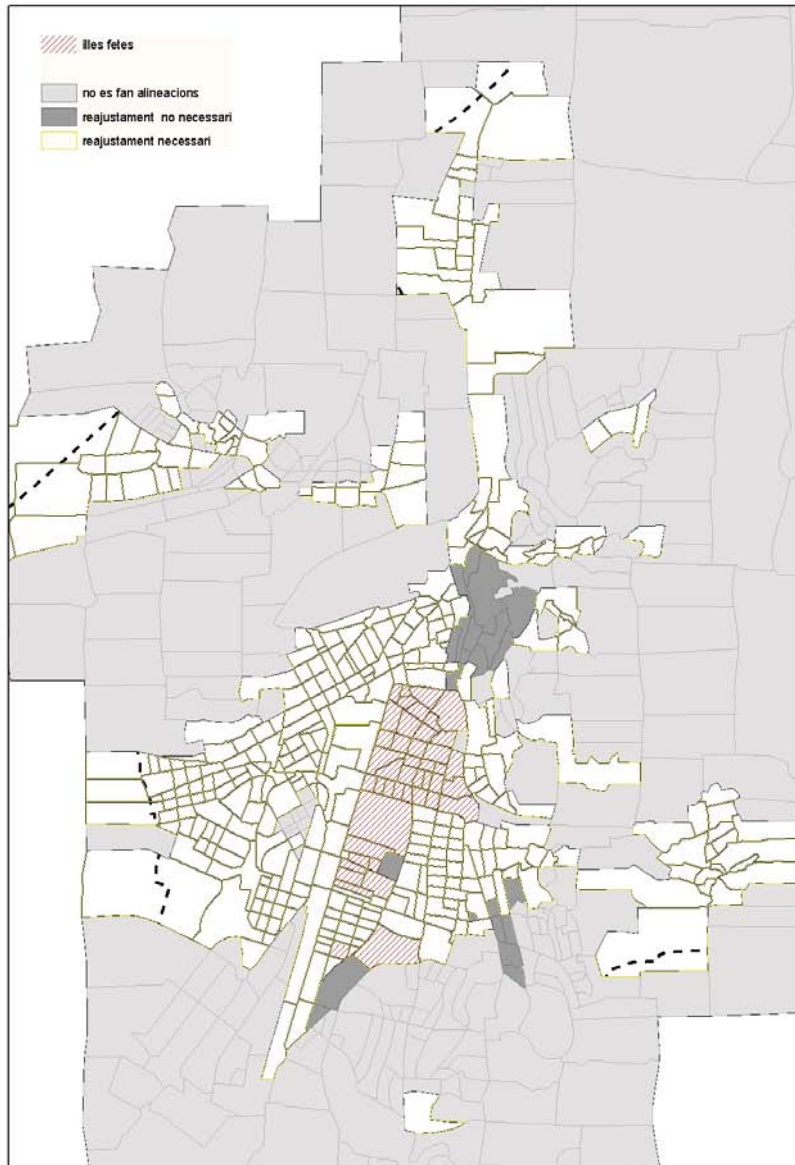

Estat del procés de reajustament d'illes i manteniment d'interior a desembre 2012. (complet prop de l'11% : 44 illes de 409)

Restitució de manteniment.

El juliol de 2012, davant la incertesa de la continuïtat de les tasques d'alineació de façanes es va prioritzar la cartografia de manteniment al reajustament d'illes amb l'objectiu de treure el màxim partit del vol de l'any 2010.

La restitució de manteniment delimita àmbits de treball a partir de projectes d'obra, projectes d'urbanització o canvis detectats en la cartografia per auditories sobre ortoimatge aèria, i efectua l'actualització pertinent de tot allò que ha canviat.

Àmbits restituïts l'any 2012 : Al voltant de les 55 ha restituïdes durant el 3er quadrimestre de 2012.

Àmbit públic:

- Projecte d'urbanització del C. del Carme i entorn (25 ha)
- C. del Sol i Institut Vicenç Vives (1,66 ha)
- C. Laureà Dalmau (3,1 ha)
- C. Font del Rei (6 ha incloses en el procés de reajustament de 3 illes)
- Àmbit del Pla de Barris a Santa Eugènia (Passeig de Sta. Eugènia, C Maçana i travessers). Aquest àmbit es restitueix pràcticament tot però no s'acaba i s'incorpora al cartografia fins el 2013. (18,7 ha).

Àmbit privat:

- Llicències d'obres incloses en els àmbits públics anteriors: 8 obres
- Escola Bambini (0,4 ha)

2.2 Manteniment de la base topogràfica 1:2000

Restitució

Durant l'any 2012 la restitució de l'àmbit no urbà ha estat aturada degut a la prioritat establerta per la restitució de l'àmbit urbà a escala 1:500.

Edició de cartografia

- Efectuats tots els protocols habituals de manteniment que comporten tasques d'edició del plànol topogràfic 1:2000 a l'àmbit urbà i periurbà:

1. Afectacions per obra nova: S'ha portat a terme un control bimensual i s'han fet 6 revisions.
2. Afectacions per reajustament d'illes : Editades 20 illes reajustades durant l'any.
3. Afectacions per restitució de manteniment o taquimetria : S'ha editat tots els àmbits incorporats a la cartografia 500 durant l'any.
4. Afectacions per auditoria sobre ortoimatge: Edició puntual a l'àmbit de les Pedreres, per actualitzar els eixos viaris de la zona.

- Tasques de depuració de la base de relleu (Altimetria_2M). Corregit un 80 % dels errors detectats pel test de depuració de loops.

- Edició de fulls: L'any 2012 s'ha fet l'edició del la sèrie dels 37 fulls de la base topogràfica 1:2000 , en dues ocasions: el mes d'abril i el mes de desembre. Els fulls tallats són sempre la última versió de la cartografia municipal disponible per les àrees de l'Ajuntament, encara no inscrita al RCC, on s'hi recullen les tasques de manteniment puntual i continuat.

Tasques desenvolupades el 2012

- Redacció dels Plecs d'especificacions tècniques de la versió 2.1 de la base topogràfica municipal:

- El Plec 1:500 es redacta seguint el Plec d'Especificacions Tècniques per l'elaboració de cartografia topogràfica 3D 1:500 aprovat provisionalment per la Comissió de Coordinació Cartogràfica de Catalunya (CCCC) i la resta de documents provisionals en què està treballant la Comissió Tècnica en Geoinformació que depèn de la CCCC, i de la qual la UMAT en forma part.

- El Plec 1:2000 s'acosta al del plec d'especificacions tècniques per a l'elaboració de cartografia topogràfica 3D v.2.1.5 a escales 1:1 000 i 1: 2 000 que defineix la CCCC, adoptant la classificació dels grups d'elements del catàleg d'elements.

- Depuració i correcció d'errors prèvia a la tramesa de cartografia

- ctualització de les metadades

- Introducció d'esmenes en el Plec d'especificacions Tècniques i a les Metadades d'acord amb els suggeriments exposats per l'ICC a l'informe rebut en el procés de renovació de la d'inscripció al RCC.
- Establert un procediment de control de qualitat de les base topogràfica que ens ha de permetre registrar anualment l'actualització de cartografia oficial.
- Avaluació de requisits necessaris pel compliment Plec oficial de cartografia topogràfica 3D v.2.1.5 a escala 1: 2 000 quan finalitzi l'actual període transitori per a l'adequació de la cartografia oficial a les noves normatives.

2.3 Taquimetria

Com a resultat dels canvis produïts en la organització de l'àrea d'urbanisme, la UMAT assumí el control de tots els treballs de topografia i taquimetria necessaris pel desenvolupament de projectes urbanístics i manteniment de la cartografia topogràfica municipal.

Des de finals del 2011 fins a juny de 2012, es va disposar de dos equips de topografia.

Un equip donava servei als serveis tècnics urbanístics de l'Ajuntament que necessiten disposar de la cartografia amb un alt grau d'actualització constant que utilitzen com a base de múltiples processos dins la gestió municipal.

El segon equip que entrà en funcionament el febrer de 2012 donava servei a les tasques de manteniment i producció de la cartografia municipal que segons la Llei 16/2005, de 27 de desembre, de la informació geogràfica i de l'Institut Cartogràfic de Catalunya estableix que per tal que un producte cartogràfic assoleixi l'oficialitat, caldrà que estigui elaborat d'acord amb les normes i estàndards establerts per la CCCC (Comissió de Coordinació Cartogràfica de Catalunya).

Tant pel manteniment com per assolir la precisió que exigeix la llei esmentada, la taquimetria ha esdevenir la base que defineix l'estructura urbana sobre la que es recolzarà la restitució.

En aquest període de temps, s'han resolt les següents peticions amb taquimetria:

- Replanteig d'una part de les Hortes (nova reparcel·lació)
- Aixecament taquimètric del carrer Caputxins
- Marcar alineacions U.A Carrer Mestre Vicent Bou
- Georeferenciar un aixecament amb al carrer Mauthausen
- Aixecament taquimètric d'un espai a la nova audència a l'Av. Terradelles

- Aixecament taquimètric per fer projecte de reforma de voreres i carril bici nou. Zona Correus. AV Ramon Folch
- Aixecament taquimètric d'unes parcel·les a Mas Abella
- Replanteig d'alineacions al carrer Carme Auget
- Aixecament taquimètric (as built) de 5 tancs a l'entorn de la Riera Bullidors
- comprovació taquimètrica d'una alineació al Cr. Puigsacalm
- Donar cotes de registres al carrer Bellavista
- Aixecament taquimètric al sector via pública al C. JM Prat
- Aixecament taquimètric del Pla de Domeny
- Aixecament taquimètric de la Rbla Xavier Cugat
- Aixecament taquimètric de les illes 467-440-439-456, alineacions façanes
- Donar cotes davant cine modern
- Aixecament taquimètric del Pont de Pedra
- Aixecament taquimètric a Sant Daniel per millores a la pista poliesportiva del Crec
- Aixecament taquimètric a la Placeta Joana de Jugan
- Aixecament taquimètric a la Cruïlla dels carrers Campcardós/Montnegre
- Aixecament taquimètric a la Cruïlla dels carrers Campcardós/Montcalm
- Aixecament taquim. per la connexió Pl. Vila de Perpinyà- C. Francesc Ferrer (extrem nord)
- Replanteig de dues parcel·les a les hortes i un camí
- Aixecament taquimètric a la finca Miquel Alimentació al C. Torre Vedruna s/n (Mas Xirgo 2)
- Aixecament taquimètric de la placeta del gas, al carrer Pineda 25
- Aixecament taquimètric d'un espai a la nova audiència a l'Av. Terradellas
- Comprovació d'acta de replanteig

Formació:

Manteniment de la contractació d'un paquet d'eines Microstation Mapia (antigues IpMsTool) per facilitar l'edició i garantir un bon control de qualitat de les diferents bases que formen la cartografia municipal.

Durant el 2012 s'han instal·lat 3 actualitzacions, integrant els processos d'actualització cartogràfica municipal al conjunt de tasques pròpies del procés de manteniment de l'oficialització així com l'entorn tecnològic automatitzant les fases i els controls de qualitat.

Els processos tenen primordialment per objecte garantir la relació entre model de dades i especificacions i que aquesta coherència es mantingui durant tota la seqüència d'actualització. La disposició del marc tecnològic ha permès alhora millorar la competitivitat i eficiència de totes les fases que actualment integren els processos de producció, manteniment i actualització de la cartogràfica.

Les eines estan desenvolupades sobre ©MICROSTATION v8, plataforma nativa en la producció i manteniment de cartografia de la UAMT, evitant així la migració de dades i els canvis innecessaris en el flux de treball habitual.

Eines específiques per restituir amb ISSD

Eines específiques per l'edició

Eines específiques per l' incorporació de camp

Eines específiques per la revisió de camp

Transformació entre els sistemes de coordenades oficials: ETRS89 i ED50

Controls d'errors mitjançant fitxers de registre.

Capacitat de separar fitxers per temes (vialitat, orografia, ...) o fulls.

Capacitat de generació de les caràtules automàtiques segons malla de fulls del propi ajuntament

2.4 Ortoimatges

L'any 2012 s'ha treballat, publicat i distribuït la ortoimatge de juny de 2011, fins al mes de desembre en què s'ha disposat de la imatge corresponent a 2012. És una imatge de 20 cm de resolució. Corresponent al vol fotogramètric d'àmbit municipal realitzat al mes de juliol.

- Tasques de compressió i conversió de formats per a la distribució de la ortoimatge 2012 al web UMAT i al portal de cartografia i tasques de revisió de la qualitat de les imatges generades externament.
- Edició del ortofotomapa 1:5000 en format PDF que s'ofereix al web de la UMAT però no s'editava des de 2005 perquè no existia demanda. És la ortoimatge més recent disponible editada segons el tall 1:5000, amb caràtula, coordenades i toponímia bàsics. Edició ràpida feta a partir de les plantilles de 2005 sense novetats de disseny.

Auditoria sobre ortoimatge

Es realitza de forma periòdica per detectar actualitzacions topogràfiques pendents que per diversos motius no hagin arribat pels canals establerts de manteniment de cartografia. Es va iniciar l'estiu de 2012.

2.5 Xarxa Geodèsica

L'objectiu d'una xarxa utilitària és poder recolzar sobre punts geodèsics tots els treballs topogràfics que es realitzin dins de l'àmbit municipal.

Amb l'entrada en vigor del Real Decreto 1071/2007, de 27 de juliol de 2007, per el que es regula el sistema geodèsic de referència oficial a l'estat espanyol, s'adopta el sistema ETRS89 (European Terrestrial Reference System 1989) com a sistema per a la referenciació geogràfica i cartogràfica a l'àmbit de la Península Ibèrica i les Illes Balears. A més, es prenen com a referència d'altituds els registres del nivell mitjà del mar a Alacant per a la península.

Tanmateix, el mateix decret, a la disposició transitòria segona, explica que tota la cartografia i bases de dades d'informació geogràfica produïda o actualitzada per les administracions públiques hauran de ser compilades i publicades d'acord amb aquest decret a partir de l'1 de gener de 2015.

L'any 2011 es va encarregar a l'Institut Cartogràfic de Catalunya l'esmentada transformació, obtenint així els paràmetres específics tant per la geodèsia (7 paràmetres) com per la base topogràfica (4 paràmetres).

Per tant la UMAT disposa de:

Geodèsia

- Xarxa Utilitària (4è ordre) amb coordenades ED50 i ETRS89
- Xarxa Local (5è ordre) amb coordenades ED50 i ETRS89
- Xarxa de poligonals (5è ordre) amb coordenades ED50 i ETRS89

Cartografia

- Paràmetres de transformació específics per cartografia a escala 1:500
- Paràmetres de transformació adoptats per tot Catalunya a escala 1:1000 i 1:2000

Un cop finalitzat l'estudi per part de l'ICC amb data setembre de 2011, Enguany es començà les revisions mètriques per part dels tècnics de la UMAT de la cartografia transformada, en base a mesures d'elements cartogràfics directament sobre el terreny obtenint així la certesa d'emprar els paràmetres específics per la transformació de l'actual sistema de referència ED50 al nou sistema de referència ETRS89. I garantir la coherència entre els diferents productes cartogràfics de què disposa l'Ajuntament (altres escales, mapes temàtics, ortofotomapes...)

En el gràfic 02, es mostra el desplaçament de la cartografia un cop aplicats els paràmetres de transformació de ED50 a ETRS89



En les tasques de manteniment de la Xarxa geodèsia (veure gràfic 04 i 05)) s'han revisat a camp 40 vèrtexs dels 265 existents, 28 són correctes, 7 tenen alguna irregularitat, i 5 són inexistent.

S'han creat 18 nous vèrtexs i les seves noves ressenyes incorporant les noves coordenades amb el nou sistema de referència ETRS89 (gràfic 03) a les següents zones:

- Situat a la vorera del carrer Taialà. Davant del nou tanc de tempesta.
- Situat a la vorera de la rotonda de Taialà. Cantonada carrer Bullidors i carretera de Taialà
- Situat al Camí de formigó, que va al carrer Bullidors. Al costat del aparcament.
- Situat a la vorera del carrer Bullidors davant la entrada del col·legi CEIP Domeny.
- Situat a la vorera a la cantonada dels carrers Font de la Teula i Bullidors.
- Situat a la vorera a la cantonada dels carrers Font de la Teula i Bullidors.
- Situat a la vorera del carrer de Can Sunyer, davant l'entrada d'un garatge.
- Situat a la vorera del carrer de Can Sunyer, al costat d'un parterre de gespa.
- Situat a la vorera de la carretera de Taialà, davant el carrer Rimau.
- Situat a la vorera al començament del pont, sobre el riu Ter a l'avinguda França.
- Situat al límit de l'asfalt a l'avinguda França, Just davant del Maxi Dia i el Mercadona.
- Situat al carrer del Pont de la Barca, a l'alçada de la benzinera CEPSA.
- Situat al passeig de la copa, a l'alçada del camí que va cap el Pont de la Barca.
- Situat a la vorera del carrer Valentí Almirall, cantonada carrer Amical Mathausen.
- Situat a la vorera del carrer Valentí Almirall, cantonada carrer Bluefields.
- Situat a la vorera del carrer Valentí Almirall, cantonada carrer Damià Estela.
- Situat a la vorera de l'Av. Josep Tarradellas, cantonada carrer Valentí Almirall.
- Situat a la rambla Xavier Cugat, a l'alçada de l'estanc.

COORDENADES ETRS89
 X (UTM):..... 484444.589 m
 Y (UTM):..... 4648984.452 m
 H(ortomètrica):..... 74.935 m

 Anamorfosi:..... 0.9996030
 Fus:..... 31N
 Model geoidal: EGM08

COORDENADES ED50
 X (UTM):..... 484538.094 m
 Y (UTM):..... 4649189.135 m
 H(ortomètrica):..... 75.030 m

 Anamorfosi:..... 0.9996029
 Fus:..... 31N
 Model geoidal: UB91

PUNT DIRECTOR A:
 Edifici amb teulada de color verd i façana d'obra vista.

AZIMUT:
 ETRS89: 295,9784g

0023 VISA A:
 0022 i C4



SITUACIÓ
 Situat a la vorera de l'Av. Josep Tarradellas ,
 cantonada carrer Valenti Almirall.



TIPUS DE SENYALITZACIÓ

Clau geo-punt amb virola d'identificació

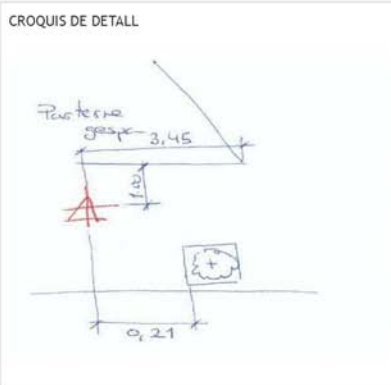

Gràfic 03

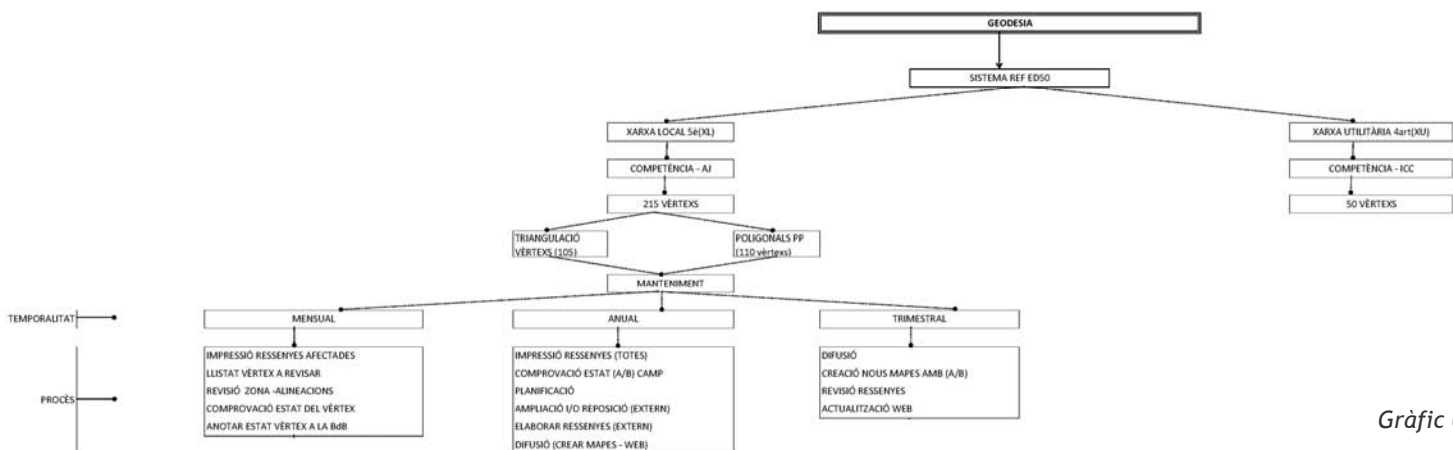

Gràfic 04

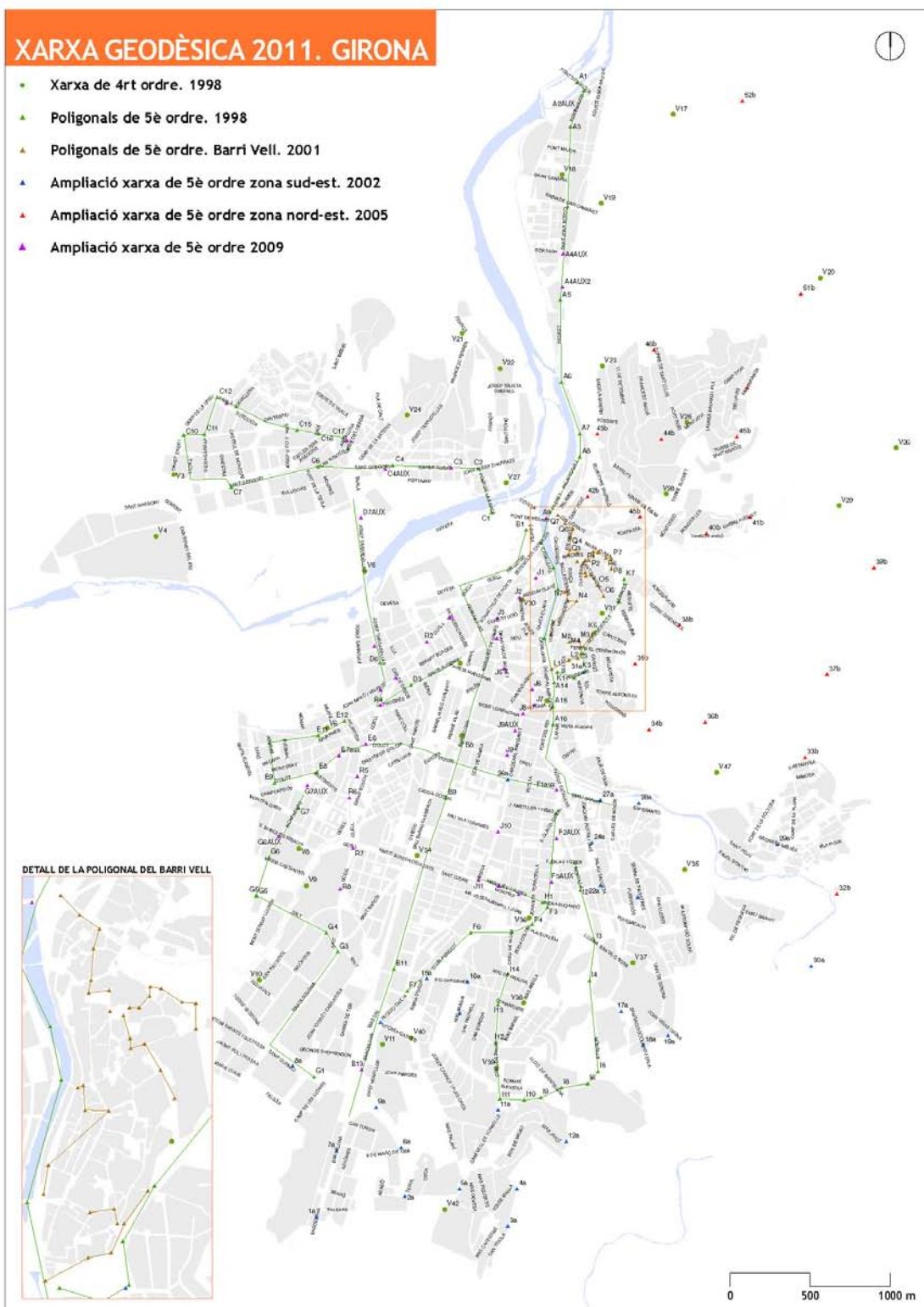

Gràfic 05

2.6 Límit municipal

L'any 2005 el DGAP i el DPTOP van signar un conveni de col·laboració plurianual, vigent fins al 2011, en el marc del qual l'ICC està realitzant el replanteig topogràfic de les línies de terme de tots els municipis de Catalunya sobre la base topogràfica 1:5.000. La Direcció General d'Administració Local coordina en la pràctica l'execució del projecte.

Durant l'any 2009 en els plens dels ajuntaments de Girona, Salt, Vilablareix, Fornells de la Selva, Juià, Celrà, Sant Julià de Ramis, Sarrià de Ter i Sant Gregori van aprovar, les diferents delimitacions efectuades durant el 2009 per les respectives comissions municipals. Aquesta delimitació forma part dels treballs d'execució dels mapes municipals de Girona, Salt, Vilablareix, Fornells de la Selva, Juià, Celrà, Sant Julià de Ramis, Sarrià de Ter i Sant Gregori dins el procés d'elaboració del mapa municipal de Catalunya, previst a l'article 28.1 del Text refós de la Llei municipal i de règim local de Catalunya. ([Decret legislatiu 2/2003, de 28 d'abril](#)).

Els treballs amb el municipi de Quart es desenvoluparen durant l'any 2001.

En el cas del municipi de Celrà s'ha aprovat l'afitament de forma parcial. Resta pendent de resolució de l'afitament del Castell de Sant Miquel fins la zona del Congost, al Ter.

Durant el 2012 s'ha publicat la resolució del límit entre Girona i Celrà completant així tot l'atermenament amb els municipis colindants. Per tant, aquest nou límit municipal passa a ser el vigent (gràfic 06). s'ha creat les especificacions tècniques i la metadada seguint el model del IDEC.

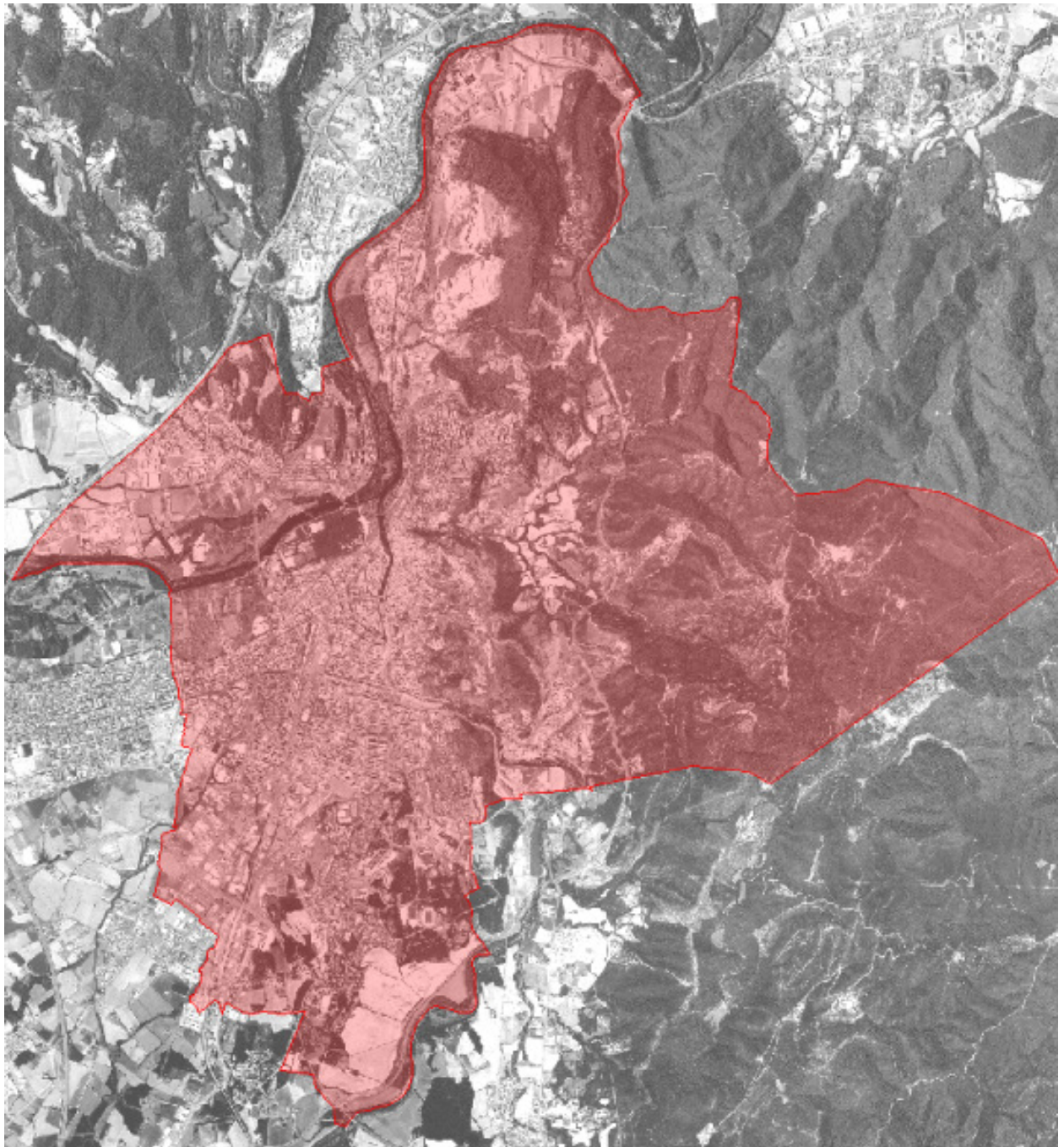

Gràfic 06

2.7 Pla Cartogràfic de Catalunya (PCC):

En formar part del grup de treball de la Comissió Tècnica en Geoinformació (CT2:GI) s'han fet reunions periòdiques per determinar les noves bases per el nou plec de la cartografia 1/1000, 1/500 amb l'objectiu d'obtenir la oficialitat de la cartografia que compleixi els estàndards establerts en precisió i qualitat d'informació. Aquesta tasca implica tres reunions l'any amb la resta d'ajuntaments i l'Institut Cartogràfic de Catalunya i nou reunions amb el grup de treball.

La seva naturalesa i funcions son:

D'acord amb el que s'estableix en l'article 25 del Decret 398/2006, de 24 d'octubre, pel qual s'aprova el Reglament de desenvolupament de la Llei 16/2005, de 27 de desembre, de la informació geogràfica i de l'Institut Cartogràfic de Catalunya, la Comissió de Coordinació Cartogràfica de Catalunya (C4) funciona en Ple o en comissions tècniques per raó de la temàtica. El Ple determina la creació de les comissions tècniques. La C4 podrà encarregar a les comissions tècniques l'assoliment d'objectius en relació amb les matèries que siguin competència d'aquella.

Un dels temes a debatre per aquesta Comissió és:

- Normes i estàndards de la cartografia a gran escala

2.8 Creació de nova cartografia

Manteniment topogràfic

L'actualització de la base topogràfica es manté a través de l'actualització de diferents nivells d'informació. Els nivells d'informació que estan sotmesos a més canvis són:

- Construcció i Poblament
- Toponímia
- Hidrologia

A part de l'actualització de les diferents capes d'informació per restitució hi ha un manteniment constant a partir de l'actualització de les construccions públiques i privades que es realitzen a la ciutat. Aquesta actualització es continua i es realitza a partir de la base de llicències d'obres.

El manteniment de la base topogràfica amb la incorporació de noves edificacions es realitza a partir de les primeres ocupacions en cas d'obra nova, dels informes dels inspectors en cas d'ampliacions i enderrocs i amb comprovació a partir de les ortoimatges en casos com ara piscines, porxos o enderrocs parcials.

Totes aquestes noves incorporacions al topogràfic es marquen amb una simbologia diferent perquè una vegada disposem del vol adient per restitució es puguin comprovar, i -si es dóna el cas- rectificar la seva localització segons el que estableix el plec de condicions de la cartografia.

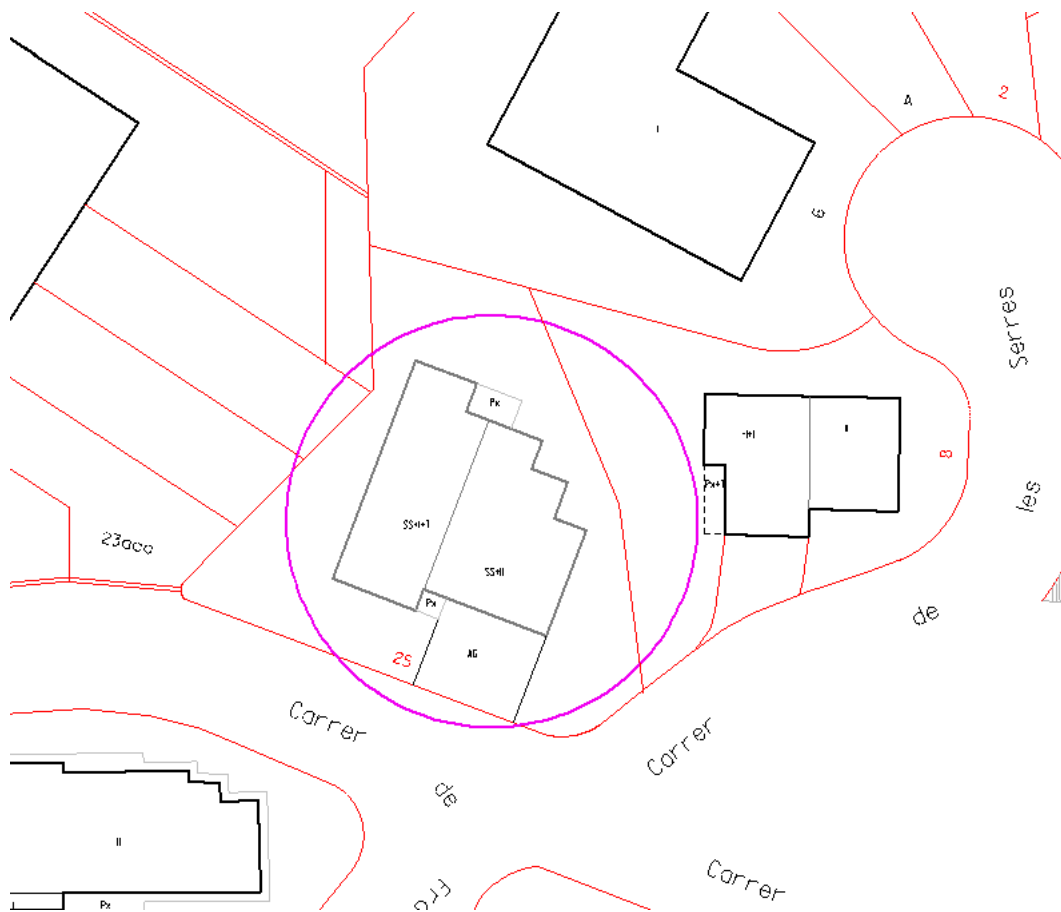

Al llarg d'aquest any s'han incorporat un total de 138 actualitzacions a les bases topogràfiques de construcció i hidrologia. Es detallen segons tipologies:

Ampliacions	43
Piscines	59
Obra Nova	31
Enderrocs	5
Total	138

Paral·lelament també es manté la base de toponímia incorporant els atributs d'alçada (el nombre de plantes) de cadascun dels volums dibuixats.

Al llarg d'aquest any s'ha introduït una modificació a la base de construcció i poblament per diferenciar els elements que representen els volums sotarasant i adaptar-los al plec de condicions tècniques.

Reajustament de la cartografia CAD

Reajustament de la cartografia en CAD de carrers i números per tal de complir les noves especificacions tècniques dels per a la cartografia a escales 1:500 i 1:2000

Nova cartografia

Al llarg d'aquest any s'han incorporat noves bases cartogràfiques a SIG:

Cartografia topogràfica-geodèsia:

LIMITMUNICIPAL_NOU

VERTEXS2

Urbanisme:

OBRES_URBANISME

ZONES_INSPECCIO de les llicències d'obres

Pla d'Emergència Municipal:

CT_INCFORREST_12

MALLA_PEM5K_INCENDIS

MALLA_PEM5K_INUN

ZONA_POTENCIALM_INUN

FRANJASEGUR_AMBITFOREST

Companyes de serveis.

AIGUA_HIDRANTS12

AIGUA_TUBS12

Estadística

ZONES_ELECTORS12

MESES12

Altres:

RECORREGUT_CAVALCADA_REIS

FLORS

PUNTS_EXPOFLORS

ESP AIS_ACAPPELLA_EXPOFLORS

RESTAURANTS_EXPOFLORS

WC_EXPOFLORS

MERCATFLOR_EXPOFLORS

RECORREGUT_TRENET

PESQUERES

3. GESTIÓ - MANTENIMENT

3.1 Gestió i manteniment d'informació municipal de base

3.1.1 Base de Referència Territorial (BRT)

És el manteniment del sistema de geocodificació de l'Ajuntament, que inclou:

a) Cens d'edificis i locals

A partir de les noves llicències d'obra i els expedients de cadastre:

- Entrats 115 expedients d'obra a la base d'edificis i locals
- Entrades 60 primeres ocupacions
- Entrats 116 expedients de cadastre a la base d'edificis i locals:
 - 84 expedients 902
 - 32 expedients d'inspecció
- Edificis 3D: Cartografia dels edificis planta per planta i amb la divisió de locals a partir del fitxer FXCC de cadastre, passant-lo a SIG i codificant cada local amb el seu codi segons el Cens d'Edificis, per tal de poder aixecar els edificis en 3D: 47 edificis 3D entrats el 2012. Total d'edificis a la base: 268.

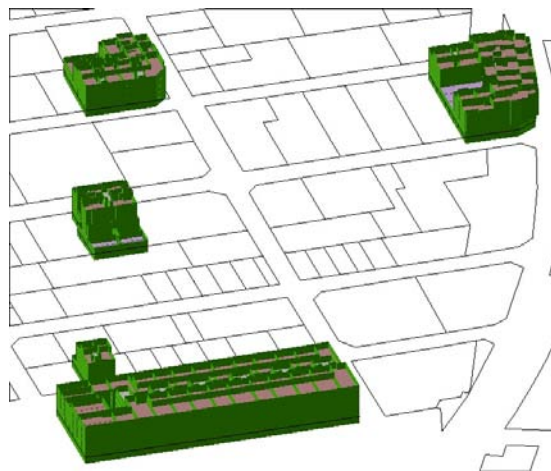

b) Base d'adreces de la ciutat:

- Adreces: Introduïdes a la base i a la cartografia les noves adreces derivades dels expedients entrats i notificades 58 adreces, distribuïdes segons tipus de la següent manera:

TIPUS	NOMBRE
LLICENCIA D'OBRES	22
OFICI	4
SOL·LICITUD	32

- Carrers: manteniment dels atributs de carrers: velocitats, prioritats i sentits de circulació a la cartografia d'eixos viaris.

- Proposta de nous espais per nomenar i entrada al sistema dels nous carrers de la ciutat i al network de carrers:
 - o 6 carrers nous, un canvi de denominació d'un carrer i un canvi d'ubicació d'un carrer.

c) Zonificacions de la ciutat:

- Incorporació al sistema de noves delimitacions administratives: cartografia en SIG i nova zonificació a SIAGI, per actualitzar per portal:

- Zona d'afectació de la Càmera del Barri Vell

Enviament periòdic del Cens d'edificis i locals

- A Aigües de Girona, Salt i Sarrià de Ter: setmanalment s'envia el cens d'edificis i locals de la ciutat a l'empresa d'aigües per tal que puguin utilitzar la base de referència territorial municipal per a la gestió dels comptadors d'aigua.

- Al Consell Comarcal del Gironès: trimestralment s'envia el cens d'edificis i locals de la ciutat al Consell per tal que puguin utilitzar la base de referència territorial municipal per a la gestió dels abonats a la deixalleria municipal.

- Al Servei d'Emergències Mèdiques: anualment s'envia el nom, adreça i localització amb coordenades UTM de les edificacions i masies de la zona no urbana de la ciutat, amb informació addicional de l'Àrea Bàsica de Salut a la qual pertanyen. El SEM ho incorpora al seu sistema de localització cosa que els ajudarà a localitzar més fàcilment aquestes edificacions.

Toponímia

Manteniment de la base de toponímia bàsica, masos i fonts

Localització territorial i relació dades territorials Ajuntament

Tasques de suport a la localització territorial de les diferents bases de l'Ajuntament:

- Localitzador comptadors AGSST:

Localització comptadors Aigües a partir de la Base de Referència Territorial de l'Ajuntament: com marca el reglament del servei d'aigües, a final de 2009 s'havien de coordinar les relacions d'usuaris del servei amb els corresponents padrons municipals, especialment amb el cens d'habitatges i locals del municipi. S'ha treballat per vincular les dues bases de dades, revisant les adreces dels comptadors i enviant-los setmanalment el cens d'edificis i locals per tal que tinguin la informació actualitzada per poder localitzar correctament els comptadors.

Actualment, el 99% dels 51.500 comptadors d'aigua estan situats amb el codi d'edifici i 36.300 també amb el codi de local.

- Localització i adreces dels IBI:

Treballs de suport a la localització territorial dels IBIs:

· Suport als treballs de Gestió Tributària per localitzar els IBIs no lligats automàticament per adreça.

· Treballs de suport per a la localització territorial dels nous registres d'IBI a partir del cens d'edificis i locals.

Actualment l'estat dels treballs és el següent:

Locals existents al cens d'edificis i locals	58.811
Total de registres d'IBI urbà	79690
Locals amb l'IBI assignat a l'edifici	74390
Locals amb l'IBI assignat al local	57439

- Localització dels domicilis del Padró Municipal d'Habitants:

Treballs de suport a la localització de nous empadronaments i treballs amb la secció d'Estadística per tal per a la localització territorial dels domicilis del Padró Municipal d'Habitants no localitzats

- Localització del cens d'activitats, de la taxa d'escombraries i dels equipaments (OIAC) i relació dades territorials Ajuntament:

· Suport als treballs de localització de les activitats econòmiques, els rebuts d'escombraries i els equipaments de la ciutat que fan des de les diferents àrees.

Revisió d'adreces i revisió de dades amb el Sistema d'Alarmes: UMAT revisar habitants en locals i activitats en habitatges.

Estat actual dels treballs:

	total	vinculades
Activitat:	8687 (+6528 tancades)	7363
Escombraries:	6080	5972
OIAC - equipaments:	4629	4604

- Localització d'altres tributs:

Suport als treballs de localització de plusvàlues i Ocupacions de la Via Pública (OVP).

- Localització dels guals i rètols:

L'any 2010 es va implementat a SIAGI als programes de mobilitat per la gestió de guals i rètols, la localització territorial, per tal que a l'entrar els nous guals i rètols normalitzin les adreces, és a dir, que escullin un carrer, número, pis i porta existents al Cens d'Edificis i

Locals de la ciutat, de manera que la informació quedi ben localitzada i no es pugui entrar cap adreça que no existeix.

Actualment es treballa en tasques de suport a la localització territorial correcta dels nous registres i en la revisió de les bases de dades existents.

S'ha implementat, a més, un geoservei de guials: relació de la base de dades de guials de mobilitat amb la cartografia existent per poder classificar cada guial segons aquests criteris:

- si existeix a la BdD de Mobilitat
- si existeix a la BdD de Mobilitat però no està ben localitzat territorialment
- si no existeix a la BdD, per tant l'Ajuntament no en té constància.

Amb això des de l'àrea de Mobilitat duen a terme la revisió dels guials de la ciutat.

Enguany s'ha actualitzat el servei amb el treball de gestió de Mobilitat i amb els guials incorporats a la cartografia provinents del treball de camp.

- Localització de les obres i dels expedients de disciplina urbanística:

Suport a la localització d'aquestes dades

- Localització d'Equipaments municipals:

Manteniment de la localització territorial dels equipaments esportius (Camps de futbol, pavellons, pista esportiva, ping-pong al carrer, piscines, frontons i tennis), educatius, sanitaris, socials, culturals i administratius.

3.1.2 Edificis i regions SIG

El manteniment dels edificis i regions en format SIG es fa a partir de les actualitzacions que es realitzen a la base topogràfica, tant si deriven de les primeres ocupacions de les llicències d'obres com si deriven del procés de restitució. Al llarg de l'any s'han incorporat 138 modificacions, de forma paral·lela al topogràfic

També hi ha canvis gràfics en la base d'edificis i regions que deriven d'expedients cadastrals i de canvis en la base alfanumèrica d'edificis i locals.

Aquí cal afegir les modificacions derivades de la restitució. Al llarg d'aquest any s'han incorporat modificacions d'edificis i locals de les zones de :

- Domeny
- Carme
- Hortes
- Margesa

Reajustament d'illes

Paral·lelament al reajustament d'illes de la base topogràfica es realitza el reajustament de la base d'edificis i regions en format SIG. La base d'edificis i regions es manté en constant actualització de forma paral·lela amb la base topogràfica. Al llarg d'aquest any s'han reajustat 19 illes.

3.1.3 Façanes

La base gràfica de façanes de tot el municipi, que incorpora la codificació de carrers i edificis i que és bàsica a l'hora de facilitar la cerca per adreça en els servidors de cartografia, precisa d'un manteniment constant a partir de les altes i baixes dels edificis i les modificacions del carrer.

Igualment, enguany s'ha procedit a la revisió i correcció de la base per assegurar la coincidència d'aquesta base gràfica amb la base de dades. La major part dels canvis incorporats a la base d'edificis han tingut la seva plasmació en la base de façanes.

Aquest any també cal destacar la incorporació de noves façanes fruit de noves parcel·lacions.

3.1.4 Llicències d'obra

Al llarg del 2012 l'Ajuntament ha aprovat 460 expedient d'obra i un total de 115 han estat incorporades a les bases gràfiques i/o alfanumèriques.

A part de les obres entrades de nou, s'actualitzen altres dades, com ara l'estat de l'obra, que ens permet saber en cada moment, a través del geoservei, en quin estat està l'obra : acabada, acabada amb primera ocupació, renunciada, caducada o en obres.

A part de la construcció privada també s'han incorporat un total 4 projectes d'obra pública:

- Aparcament dissuasori al Cr Barcelona, Carles Rahola i Narcís Blanc
- Reforma del DIE
- Sala d'exposicions Sant Nicolau
- Enderroc de Pont Major, 46

Com a novetat d'aquest any a la base de llicències d'obres cal esmentar que s'hi ha incorporat un camp nou que permet plasmar als diferents geoserveis de consulta les obres més importants que s'estan realitzant a la ciutat.

També hem incorporat a la base de dades l'any inici de l'obra perquè es una dada molt rellevant per diferents indicadors i estudis que realitzem.



Plànols d'emplaçament: Realització de 390 plànols d'emplaçament localitzant correctament l'obra i l'adreça que li correspon. Cal esmentar que a partir de la modificació de les ordenances d'edificació per la seva adaptació a la llei 17/2009, de 23 de novembre, sobre lliure accés a les activitats de servei i el seu exercici, règim de comunicació prèvia i llicència d'obra menor, s'ha reduït molt el nombre de plànols que es realitzen perquè tant les obres menors com les subjectes a comunicació prèvia no necessiten plànol d'emplaçament.

3.1.5 Pla de Vorerer

Al juliol del 2012 es va finalitzar la Fase I del Pla de Vorerer, amb un total del 40% de la ciutat realitzada. S'han localitzat 583 incidències i s'han analitzat 1920 trams de voreres.

Àmbit treballat:

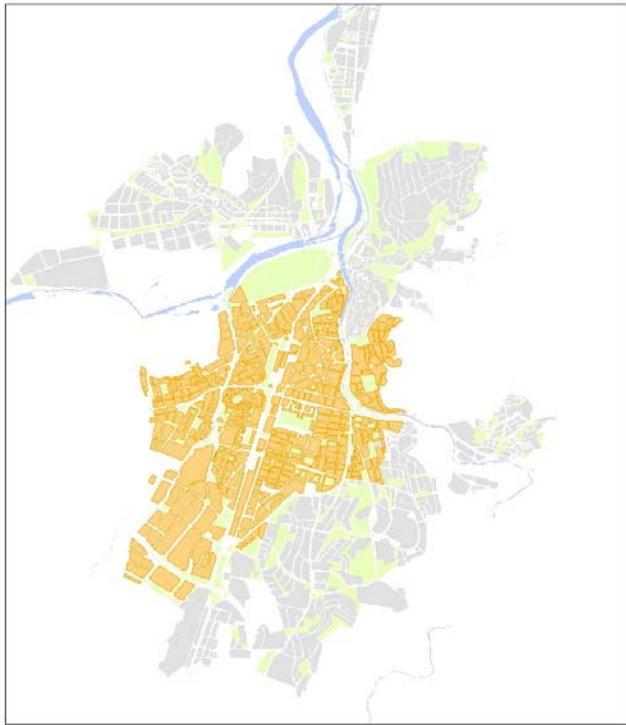

S'ha realitzat una anàlisi de les dades per sectors de la ciutat . Per cadascun d'ells s'ha pogut localitzar els trams més malmesos i les incidències més greus que es van detectar amb el treball de camp. Totes les dades es poden consultar en un informe finals i en un geoservei de consulta.

A part de la localització de les incidències, el geoservei permet visualitzar les fotos realitzades i consultar les observacions entrades a camp.

Incidència

Codi	Observacions	Fotos
Cr. Gran Via Jaume I, 64 aprox.	Hi ha varis panots amb desnivells.	

Dades

DSI	Tipus	Estat	Observacions	Fotos
2030001	panot	2	Aquesta vorera té trams molt deteriorats i amb desnivells.	

3.1.6 Guals

Acabament de l'entrada els guals de la ciutat amb la localització d'un total de 4321 guals.

3.1.7 Plaques de carrer

Gestió i manteniment de la base de les plaques de la ciutat, que inclou:

- Gestió de les comandes de plaques (encarregar noves plaques per la ciutat) - aquest any s'han demanat un total de 132 plaques.
- Control i preparació de les tasques de col·locació de les plaques - aquest any s'han col·locat 124 plaques (105 de paret i 19 metàl·liques amb suport).
- Gestió de les demandes dels ciutadans i de les plaques que cal posar d'ofici (per acabament d'obra nova, per exemple)
 - Aquest any s'han resolt 9 sol·licituds de plaques
 - La resta, 115, s'han col·locat d'ofici
- Control de les plaques que entren i surten del magatzem (inventari de plaques existents i seguiment)
- Manteniment de la cartografia de plaques (localització plaques col·locades i previstes) i codificació de plaques i fotografies.

3.1.8 Metadades

Actualització i manteniment de les metadades de la Informació Geogràfica de l'Ajuntament, entrada de metadades de nova informació generada el 2012 i enviament a la Infraestructura de Dades Espacials de Catalunya (IDEC) per a la seva publicació a la web (trimestral).

Actualment la UMAT té 815 metadades publicades.

3.1.9 Comissió de Geocodificació

La Comissió de Coordinació Cartogràfica de Catalunya, a través de la seva Comissió Tècnica en Geoinformació, va crear l'any 2010 el Grup de Treball per a l'elaboració de les especificacions tècniques de la Base de Carrers (GT CT2:GI BC), composta per l'Institut Cartogràfic de Catalunya i representants de les Administracions locals i del qual l'Ajuntament de Girona en forma part. Aquest grup de treball té com a objectiu impulsar l'elaboració de les especificacions tècniques de la Base de Carrers, que han de ser dues, les que fan referència als dos conjunts d'informació definits pel Pla Cartogràfic de Catalunya:

3.1.11 Localitzador de l'Ajuntament

Manteniment del localitzador de l'Ajuntament al portal: al cercar una persona, existeix la possibilitat d'obrir el plànol interactiu situant-la a l'Ajuntament.

Manteniment a partir dels canvis i redistribucions de l'Ajuntament i enviament a personal per tal que modifiquen les ubicacions dels treballadors:

- Manteniment de la cartografia de les plantes de l'Ajuntament
- Manteniment de la base de dades de SIAGI de les dependències municipals
- Manteniment de la part del portal on hi ha els pdfs de cada planta de l'Ajuntament i el servidor de cartografia interactiva

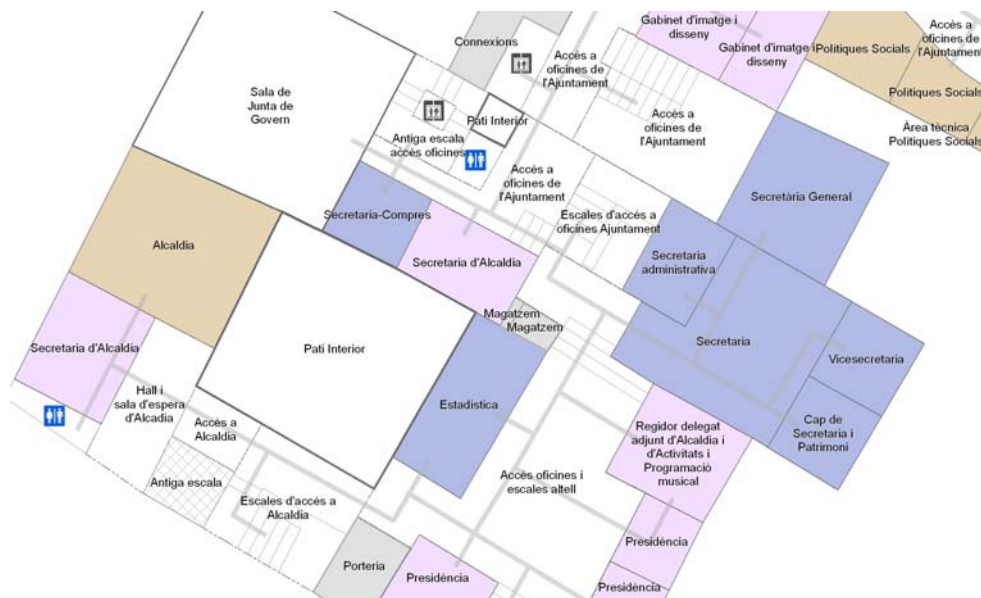

3.2 Gestió i manteniment d'informació municipal d'altres àrees

3.2.1 Àrea d'Alcaldia

3.2.2 Àrea de Ciutadania

Sostenibilitat

Operadors de telefonia mòbil

Incorporació de les modificacions a la cartografia existent de les bases dels Operadors de telefonia Mòbil i les SMRF (Sistemes de Monitorització de Radiofreqüència) i actualització de les dades segons ens aporta l'Àrea Sostenibilitat i Urbanisme. S'inclouen les dades de l'empresa operadora.

Aquest any s'hi ha incorporat les informacions d'edificis preferents i la malla de treball.

Servei web de consulta interna.

- Actualització i manteniment de la cartografia dels espais verds de la ciutat i de la zonificació dels àmbits de gestió (sectors i subsectors)

Incorporació a la cartografia dels espais verds de la ciutat de totes aquelles modificacions que s'han produït a partir d'obra pública (reposició d'arbres, urbanització de noves zones, etc.), incorporant a les bases municipals les actualitzacions en funció de les diferents tipologies d'espais verds a mantenir (arbres, gespa, sauló, boscos i espais sense qualificar) amb tota la informació associada als diferents espais (espècies, sistemes de reg, dates de manteniment, incidències, comentaris, imatges...).

- Manteniment de la base de propietaris forestals

Propietaris de les parcel·les de rústica segons les dades del Cadastre i modificats segons les dades que ens aporta Medi Natural. A part de la propietat es completa amb altres dades (telèfons, adreces, representants...)

- Càlcul dels indicadors de sostenibilitat recollits a l'Agenda 21 a petició de l'Àrea

Com cada any s'han calculat els següents indicadors, per incorporar a l'Agenda 21, a petició de l'Àrea de Medi Ambient:

- Ocupació de l'habitatge
- Habitatge per hectàrea
- Km de vials amb prioritat per vianants
- Nombre d'acords de custòdia i superfície objecte de la mateixa

Mobilitat i Via Pública

- Actualització cartografia de mobilitat

Itineraris de les línies de bus i parades, localització de pàrkings gratuïts i de pagament, aparcaments de bicicletes, de motocicletes, places per a discapacitats i per autobusos turístics, aparcaments en zona blava i zones de càrrega i descàrrega.

- Localització de bases de Girocleta i carril bici segons el seu estat d'execució (projectat-executat)

Seguretat (Protecció civil)

- Treball en càlcul variables, actualització cartografia i mapes finals pels següents plans municipals d'actuació:

- Pla d'Actuació Municipal per Inundacions
- Pla d'Actuació Municipal per Incendis Forestals

- Plànols pels següents plans d'autoprotecció:

- Estadi Montilivi
- Pavelló de Fontajau
- Cursa de 10 km Girona
- Mitja Marató de Girona
- Cursa Popular de Girona
- Castell de Focs de Fires

3.2.3 Àrea d'Hisenda i Gestió Municipal

Oficina de Gestió Tributària i Recaptació

- Informació cadastral

La feina relativa a la gestió de la informació cadastral al llarg de 2012 s'ha continuat centrant bàsicament en tres àmbits de manteniment/ treball de la informació:

1 Revisió de les bases de dades cadastrals: correcció de discrepàncies

L'any 2012 s'ha continuat amb el procés de revisió de les bases de dades cadastrals iniciat el 2010, amb la finalització de la revisió de les finques corresponents al segon contracte i la revisió del 80% de finques del tercer contracte (tres contractes adjudicats).

Per tant ha continuat essent necessària la col·laboració d'un tècnic de la UMAT en la revisió i contrastació de la informació incorporada, en la recuperació de fonts originals d'informació

(licències d'obra i expedients municipals) i en la correcció de totes les finques que havien incorporat errors a la cartografia cadastral.

S'ha intensificat el treball en comú amb la Gerència per tal de resoldre amb major precisió les discrepàncies detectades -que l'empresa no havia resolt de forma adient- amb el consegüent intercanvi d'informació i la modificació cartogràfica de les finques detectades.

Al llarg de 2012 s'ha finalitzat el segon contracte (revisió de finques i inspeccions derivades) i s'ha revisat la major part de finques del tercer contracte, i se n'ha fet el seguiment, que ha suposat la revisió de 1.203 finques, i la modificació cartogràfica de 344. D'aquestes, en 189 casos s'han iniciat procediments d'inspecció per tal de regularitzar construccions, ampliacions i piscines no declarades.

Restaran pendents per a la finalització de la revisió de discrepàncies la revisió del 20% de les finques i iniciar la totalitat de les inspeccions per regularitzar noves construccions, ampliacions i piscines no declarades (es calcula que unes 200).

2. Actualització d'expedients 902

Actualització de la cartografia cadastral a partir de les altes presentades voluntàriament pels contribuents a través d'expedients:

Expedients 902 resolts: 84

Iniciats a la Gerència: 42

Iniciats a l'Ajuntament: 42

Tipus:

Agrupació /Segregació	15
Agrupació/Segregació i obra nova	6
Ampliació	7
DPH	10
Enderroc	4
Obra nova	20
Rehabilitació / Reforma	16
Canvis d'ús / Titular	3
Parcel·lació	1
Altes per omissió	2

Aquest procés s'inicia amb la recepció de l'expedient o modificació corresponent i la seva actualització a la cartografia municipal en els formats CAD i SIG. Paral·lelament s'actualitza la cartografia oficial del cadastre treballant a través d'escriptori remot contra les pròpies bases cadastrals, a les quals tenim accés des de finals de 2008.

Posteriorment es duu a terme l'elaboració de croquis i fitxers d'intercanvi FXCC que es trameten a la Gerència Territorial per via telemàtica alhora que es retorna l'expedient a Gestió Tributària així com la comunicació pel seguiment d'edificis i locals; ja que la

informació cadastral incorporada, es comprova respecte la bases cartogràfica d'edificis i el cens d'edificis i local.

Aquests mateixos fitxers d'intercanvi són els que serveixen de base per elaborar la cartografia de la base d'edificis 3D.

3. Regularització de fets no declarats

Donada la coordinació entre les altes cadastrals i les bases d'edificis i locals, és possible detectar aquelles llicències d'obra ja finalitzades i que no han regularitzat la seva nova situació a les bases cadastrals. En aquest sentit, es revisen periòdicament les primeres ocupacions concedides i llicències d'obra finalitzades, i es localitzen els expedients d'obra conclusos fa més d'un any. Aquesta informació es plasma provisionalment a la cartografia i es dona trasllat del fet a Gestió Tributària que inicia l'expedient corresponent i en tramita la signatura per part de l'interessat. Llavors se li dona tractament d'expedient d'alta voluntària normal (comprovació edificis i locals, croquis i fitxers d'intercanvi).

Expedients Inspecció Iniciats: 32

Obra nova	10
Ampliació	9
Reforma	7
Canvi d'ús	2
Omissió / Correcció superfície	4

En total, sense tenir en compte la seva procedència ni tipologia, s'han incorporat a la cartografia cadastral, per part de l'Ajuntament, 305 expedients, en base als quals s'han modificat 460 finques tant a les bases CAD i SIG municipals com a la cartografia cadastral oficial que s'actualitza telemàticament.

Actualització i cartografia de la informació dels trams fiscals i polígons fiscals d'acord amb les ordenances vigents.

3.2.4 Àrea de Promoció i Ocupació

Urbanisme

- Plaques de llicències d'obres - Codi QR

Realització d'una proposta de creació de plaques identificatives de les llicències d'obres que s'estan realitzant a la ciutat. A part de la localització de l'obra sorgeix la idea d'incorporar-hi un codi QR per a donar més informació al ciutadà.

La idea és que el codi QR llegeixi directament la informació del SIAGI, per obtenir sempre informació actualitzada de les pròrrogues i canvis en una llicència demanada.

Després d'una primera proposta, consensuada amb el departament de disseny i comunicació, es passa als serveis jurídics i administratius d'Urbanisme perquè s'iniciï una ordenança que en reguli el seu establiment.

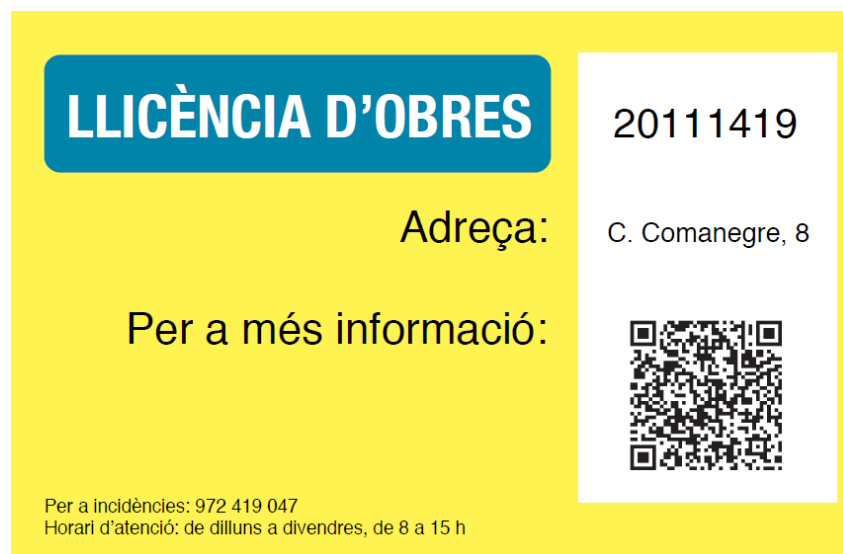

- Obres Urbanisme

Es tracta d'un geoservei intern per consultar els projectes que s'estan realitzant o s'està estudiant la seva realització a la ciutat.

Actualment es consulten i s'actualitzen aquets projectes amb un arxiu EXCEL, que de forma setmanal, es fa arribar amb paper a Alcaldia i als diferents regidors.

L'objectiu bàsic és que els usuaris d'aquesta informació puguin consultar a cada moment els projectes que s'estan realitzant i les seves peculiaritats: pressupost, terminis, estat, persona responsable.....i que els puguin localitzar a la ciutat.

Es tracta d'un geoservei que llegeix les dades directament de l'EXCEL de treball. Es realitza un manteniment setmanal que es concreta en la localització i dibuix de l'àmbit de l'actuació. En total es poden consultar un total de 306 àmbits de projectes que es classifiquen segons si estan actius, en espera o acabats.

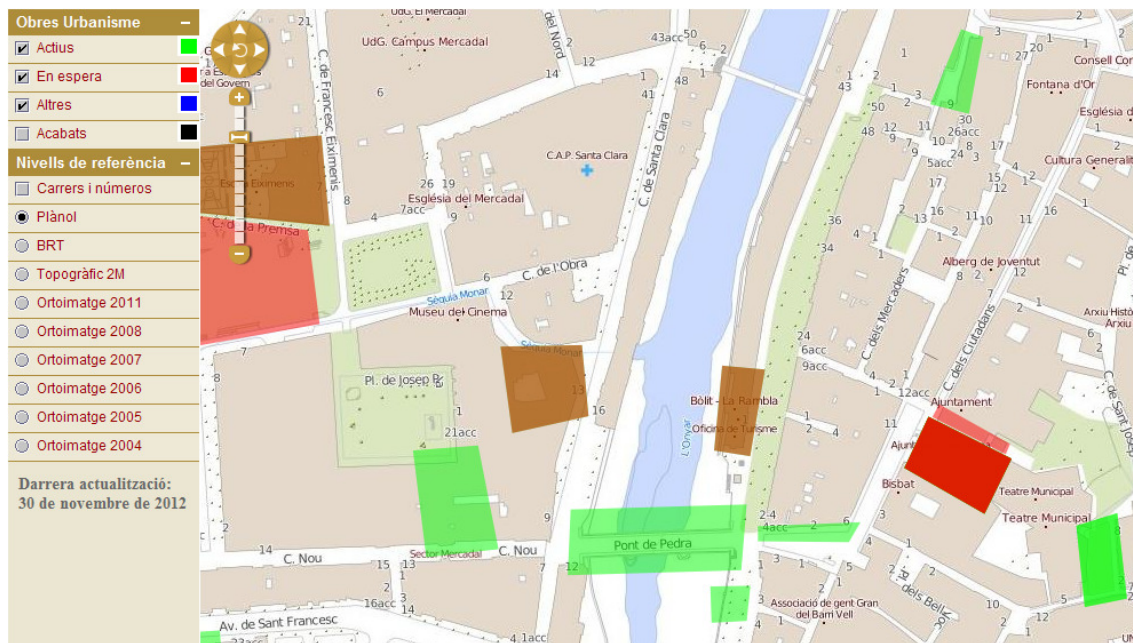

- Variables de planejament

Es tracta de l'estudi de diferents variables per a obtenir una diagnosi territorial d'un determinat àmbit de la ciutat. Aquesta diagnosi servirà per a realitzar la memòria social que acompanya els projectes de planejament.

S'ha realitzat un índex de possibles variables a desenvolupar que seran factibles segons l'àmbit d'estudi. S'ha realitzat la diagnosi del Barri de les Pedreres.

- Projecte Enter.hub

Durant el segon semestre de l'any es comença a treballar en el projecte europeu de cooperació territorial Enter.hub (European Network Exploiting Territorial Effects of Railway Hubs and their Urban Benefits), dins la xarxa URBACT II, 01/02/2013), liderat per la ciutat italiana de Reggio Emilia, i del qual formen part 12 ciutats europees mitjanes. El projecte fou aprovat amb caràcter definitiu el 30 de gener de 2013 i serà vigent fins el 30 d'abril de 2015.

- Projecte Clean

En el marc de la xarxa europea de desenvolupament del turisme sostenible ERNEST, durant 2012 la unitat va prendre part al projecte de mobilitat elèctrica CLEAN (Mobilitat elèctrica per l'anàlisi del comportament turístic en àrees urbanes) amb la realització d'una prova pilot entre els mesos d'abril i juny, consistent en la cessió gratuïta de bicicletes elèctriques als visitants de la ciutat. Aquestes bicicletes anaven equipades amb un dispositiu GPS i disposaven d'un àudio guia en quatre idiomes, per tal de realitzar dos itineraris prèviament establerts. Les rutes comptaven també amb sensors ambientals per mesurar l'impacte turístic en diversos punts de la ciutat i el seu entorn.

La recollida de dades es completà amb la realització d'enquestes de valoració de l'activitat i el servei.

L'anàlisi de les dades recollides, la valoració global de la prova pilot i les seves possibilitats de rèplica es varen recollir en un informe final tramès a la Direcció General de Turisme de la Generalitat de Catalunya i a la ciutat de Florència, líder del projecte, per a la seva presentació al secretariat europeu de la xarxa ERNEST.

Activitats

- Manteniment de la base de locutoris d'acord amb la normativa de separació entre ells, actualització de les noves altes i baixes que s'hi incorporen.

Turisme i Comerç

- Elaboració de cartografia dels esdeveniments que tenen lloc a la ciutat de Girona al llarg de l'any:

- Recorreguts i itineraris de la Cavalcada de Reis, Correfoc de Fires, Processons de Setmana Santa, Temps de Flors, Concurs d'Aparadors, etc.
- Distribució i localització de les parades de les diferents fires i mercats (Sant Jordi, Fires de Sant Narcís, Fires al carrer, Mercat de Nadal, etc.)

3.2.5 Àrea de Serveis a les Persones

Educació

- Centres educatius i zones de matriculació

Revisió i modificació de les zones de matriculació de les Escoles Bressol, d'Educació Infantil i Primària i d'Educació Secundària a partir del càlcul d'alumnes per any de naixement i la seva localització.

Actualització dels emplaçaments dels centres -definitius i provisionals- d'Educació Infantil i Primària.

Elaboració del plànol amb la zonificació vigent i els centres escolars corresponents per a totes les etapes educatives, d'acord amb les indicacions rebudes de l'àrea corresponent, i que es trametrà a les famílies per a informar en període de preinscripció.

- Revisió del mapa escolar 2011-2025

Revisió i definició de les necessitats del municipi a nivell escolar. Localització de les preferències com a prova pilot per a una posterior localització de la matrícula de les diferents escoles i localització de l'alumnat que està previst que canviïn d'emplaçament.

Esports

· Actualització dels nous recorreguts de les curses esportives que es promouen des del Servei Municipal d'Esports (SDE - UMAT.Curses) i càlculs dels seus perfils altimètrics:

- Mitja maratón de Girona (2d i 3d, per a l'aplicació goaltracking)
- Cursa popular de Girona (2d i 3d, per a l'aplicació goaltracking)
- Curses de sant silvestre de Girona i minicurses (2d i 3d, per a l'aplicació goaltracking)

3.3 Gestió i manteniment d'informació municipal procedent d'altres organismes

3.3.1 Companyies de serveis

A partir de l'any 2012 hi ha un seguit d'empreses que realitzen l'intercani de cartografia a través de l'Acefat (<http://www.acefat.com/cat/acefat/socis.html>). Entre elles Gas Natural, Endesa, Red Eléctrica de España i Telefònica.

A partir d'aquest fet només queda vigent el conveni d'intercanvi de cartografia amb l'empresa Aigües de Girona, Salt i Sarrià de Ter.

Es manté la cessió de cartografia per part de les empreses que gestionen l'enllumenat i els semàfors de la ciutat.

3.3.2 UdG

Cessió anual de la cartografia del municipi a la UdG per ús intern dels estudiants d'aquesta universitat.

3.4 Informació temàtica

- Localització i dibuix dels guals

Es prenen les mesures de guals i referències per dibuixar-los i codificar-los a l'ArcMAP.

A finals de desembre es va acabar de fer la totalitat de guals

- Activitats: treball de camp d'inspecció sobre dubtes

- Plaques de carrer: fotografies de noves plaques de nom de carrer col·locades recentment o verificació de localitzacions, dubtes, etc. Es pot consultar internament des del lloc *web*: http://umatsit.ajgirona.org/vu/plaques_carrer/

- Topografia: tasques d'auxiliar de topografia en diversos aixecaments durant el primer semestre

4. ANÀLISI

4.1 Elaboració de Bàsics i Estudis

Els Bàsics són anàlisis en profunditat de diferents variables. Es tracta de l'anàlisi de dades corporatives extretes dels diferents padrons que es mantenen de forma continuada (habitants, fiscal, llicències d'obra, base d'edificis i locals, etc.). Al llarg de 2012 s'han elaborat els següents:

- Bàsic Llicències d'obres 2011
- Activitat econòmica a la ciutat de Girona. 2011. Tipologia i distribució
- Estimació de l'habitatge buit a la ciutat. Recompte i ocupació de l'habitatge. 2012
- Recompte de l'habitatge en obres de la ciutat. 2012
- Quantificació i localització del consum d'aigua a la ciutat de Girona. Any 2011
- Anàlisi del padró d'habitants 2012

Les dades de població provinents del padró sovint s'han d'analitzar d'acord amb les diferents sectoritzacions vigents al municipi, d'acord amb paràmetres concrets a petició de les àrees i departaments corresponents en funció de llurs necessitats.

En aquest sentit es dona servei al servei d'Educació, en la realització del Mapa Escolar, localitzant els infants de determinats grups d'edat, treballant amb diverses propostes i simulant resultats per a cada edat i etapa de les zones proposades, de manera que es pugui definir la zonificació vigent per al proper curs escolar.

D'altra banda s'ha donat suport a les àrees de Serveis Socials, Joventut, Cultura, Esports, Urbanisme, etc., analitzant la població definida per diversos àmbits tant temàtics (Plans de Desenvolupament Comunitari, Serveis d'Atenció a la Gent Gran, Plans d'Ocupació, Pla de Barris, Plans d'actuació de Centres Cívics i Socials, Servei Municipal d'Ocupació, Antena de l'Observatori de Treball, Pla Local de Joventut, etc.) com territorials.

En aquest sentit es va dur a terme l'actualització de les dades temàtiques bàsiques, descriptives de les característiques de les diferents regidores de barri

D'altra banda, institucions, mitjans de comunicació, estudiants i ciutadans en general sovint demanen dades sobre les característiques de la població dels seus àmbits de treball, com ara les diferents Àrees Bàsiques de Salut, l'agrupació a partir de codis postals, municipis de l'àrea metropolitana, etc.

4.3 Cartografia analítica

Creació de cartografia analítica amb dades d'habitatge de la ciutat, per sectors, illes i edificis, així com de les dades dels habitatges en obres.

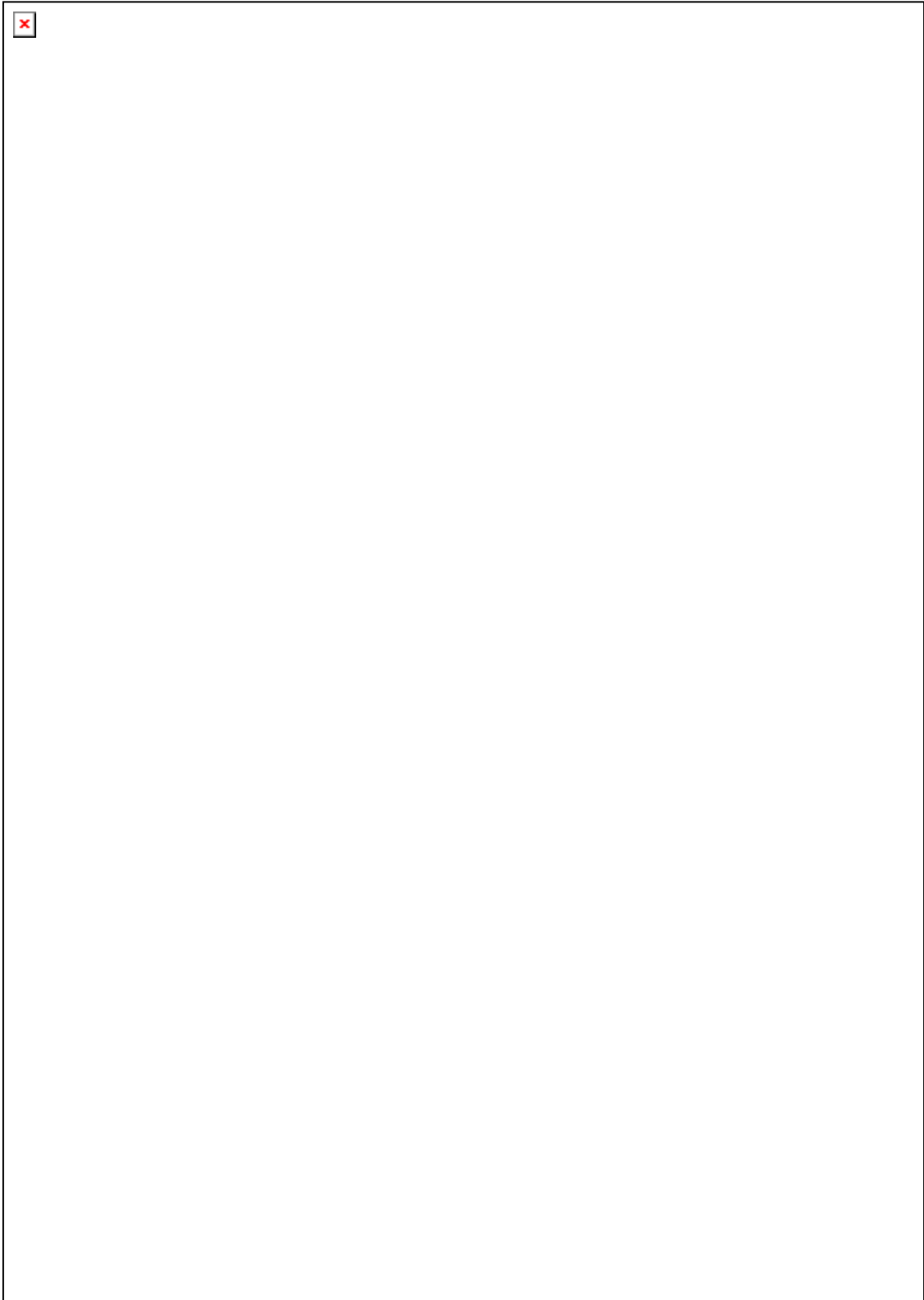

4.4 Observatori

Des de la seva creació el 2007 l'Observatori s'ha consolidat com una font d'informació rigorosa i fiable sobre la ciutat, assolint els seus objectius inicials.

A finals de 2012 s'ofereixen 476 indicadors que s'actualitzen anualment i 52 mensualment.

Al llarg de l'any 2012 s'ha donat resposta a 57 consultes realitzades a través del web de l'Observatori, que s'han incorporat i comptabilitzat dins de l'aplicació de les peticions ateses setmanalment per la UMAT. A més, s'ha orientat les consultes en la cerca de continguts a l'Observatori -en cas que la informació sol·licitada hi estigui publicada- o bé se'ls ha adreçat a les fonts adients per a trobar aquella informació que cercaven i no estava disponible.

Les principals tasques associades a la gestió de l'Observatori han estat:

- Actualització d'indicadors a partir de les dades facilitades tant per altres departaments de la corporació com per altres institucions, alguns es produeixen directament a la UMAT a través de l'explotació de diferents bases de dades municipals.
- Actualització de l'apartat que recull totes aquelles les notícies de la premsa relacionades amb dades estadístiques de la ciutat, i que es pengen al web de l'Observatori.
- Elaboració mensual del recull de premsa, amb les notícies recollides diàriament als diaris i refosa en un únic butlletí anual. Els diversos butlletins, tant mensuals com anuals, es poden consultar al web de l'observatori.
- Elaboració i tramesa mensual del Butlletí que recull les novetats incorporades a l'Observatori en el darrer mes. Aquest butlletí s'envia mensualment a les persones que s'hi han subscrit a través del web de l'Observatori.
- Difusió de tots els estudis analítics que s'han realitzat o contenen dades de l'any 2011 i/o 2012 (6), amb les corresponents fixes descriptives i mapes.
- Resposta a les peticions de dades en el termini màxim d'una setmana, i orientació en la cerca de continguts.
- Elaboració del tríptic "Girona en Xifres 2011", que presenta un recull de les principals variables de seguiment de la ciutat amb distinció d'àmbit temàtic. Es tracta d'una recopilació de dades estadístiques sobre la realitat socioeconòmica i territorial del municipi que vol ser referència per al coneixement de la ciutat, ja iniciada amb les dades de 2010 amb voluntat de continuïtat

En aquest sentit, diàriament s'ha dut a terme l'actualització de tots aquells apartats del web de l'Observatori que ho requereixen, (indicadors, estudis, fitxes) i s'han publicat les novetats incorporades al web.

Al llarg de 2012, 2.244 usuaris únics han fet 4641 visites a 28562 pàgines de l'Observatori (segons Google Analytics), essent la catorzena pàgina més visitada del web municipal (segons l'estadística municipal <http://www.girona.cat/estadistiques/>).

Això representa una mitjana de 12 visites diàries amb una mitjana de 6 pàgines per visita; essent les pàgines més visitades -deixant a banda la pàgina d'inici- la guia d'indicadors anuals, la pàgina d'accés als estudis, al recull d'estadístiques bàsiques (Girona en Xifres) i a les peticions de dades estadístiques a la carta (segons Google Analytics)

Aquest any, i a resultes de les conclusions del Pla Estratègic, s'ha iniciat el procés de reestructuració de l'Observatori ja que l'estructura de les dades es presenta com excessivament limitant i dificulta la interacció amb l'usuari. Amb aquests criteris s'ha definit el projecte previ al nou disseny de l'estructura de dades, amb criteris open data, cap a una estructura que permeti a l'usuari la descarrega de dades en formats accessibles, la cerca temàtica i el treball interactiu.

El mes d'abril de 2012, l'Ajuntament de Girona, a través de l'Observatori, s'ha incorporat a la xarxa "El Perfil de la Ciutat: mesura de la qualitat de vida i la sostenibilitat de les ciutats mitjanes europees". La xarxa la constitueixen diverses ciutats mitjanes catalanes, amb un projecte de desenvolupament intermunicipal útil per a les tasques de prospecció de l'activitat econòmica, l'ocupació i el desenvolupament general de les ciutats mitjanes que en formen part. En aquest sentit s'han dut a terme totes les tasques relacionades amb la pertinença a aquest grup de treball:

- Elaboració de dades estadístiques municipals i altra documentació sol·licitada pel grup.
- Assistència a les reunions de coordinació del grup de treball (Mollet del Vallès i Vilafranca del Penedès) i a la presentació de la publicació *Perfil de la Ciutat. Edició 2012* a Lleida
- Publicació periòdica al blog de la xarxa d'articles sobre temàtiques diverses relacionades amb l'activitat del grup de treball.

5. DIFUSIÓ

5.1 Servidor de Cartografia i Imatges

5.1.1 Nous visors

- Farmàcies: <http://terra.girona.cat/vu/farmacies/>
- Obres d'Urbanisme: http://umatsit.ajgirona.org/vu/oficina_tecnica/
- Pla de Voreres: <http://umatsit.ajgirona.org/vu/voreres/>

UMAT Unitat Municipal d'Anàlisi Territorial

Us trobeu a: Visors cartografia » Farmàcies

Farmàcies

Barris i sectors

Nivells de referència

Servei d'urgències

Març 2013

DI	Dt	Dc	Dj	Dv	Ds	Dg
25	26	27	28	1	2	3
4	5	6	7	8	9	10
11	12	13	14	15	16	17
18	19	20	21	22	23	24
25	26	27	28	29	30	31

Horari mínim d'obertura: 9:30h a 13h i de 17h a 20h, de dilluns a divendres i dissabte al matí.

Dades del servei d'urgències proporcionades pel Col·legi de Farmacèutics de Girona

Enllaços

Manual

Servei d'urgències - 14/3/2013

Farmàcia SAGUER - De 09:15 a 22:00

Farmàcia SUSANNA CORRETGER - De 09:15 a 22:00 i De 22:00 a 09:15 (dia seg.)

© 2013 Ajuntament de Girona | Servidor de cartografia | Avís legal | Contacte | Ajudeu-nos a millorar

Visor de farmàcies

5.1.2 Visors existents adaptats a Coloma

- Mapa acústic: http://terra.girona.cat/vu/mapa_acustic/
- Trams fiscals: http://terra.girona.cat/vu/trams_fiscals/

5.1.3 Tasques de programació

- Eina d'administració pel Pla de Voreres
- Administrador Coloma
- Servei Web per obtenir les coordenades d'un edifici
- Servei Web de farmàcies de guàrdia per GironaIn

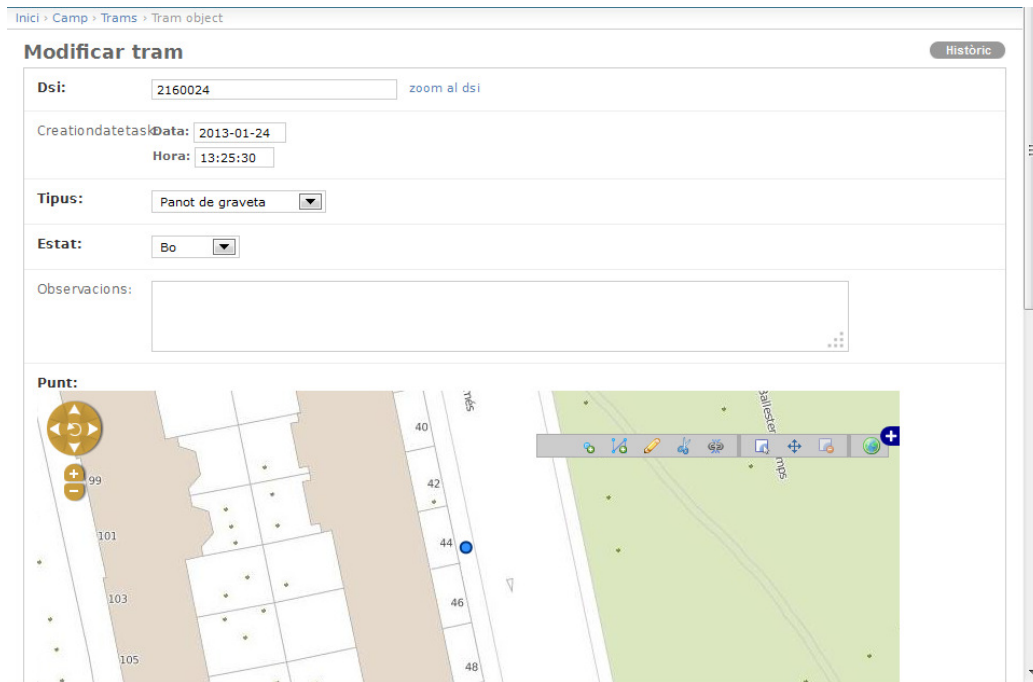

Administrador dades Pla de Voreres

5.1.4 Manteniment

- Manteniment del programari ArcSDE, ArcIMS, ArcGIS Server, Express Server, i dels servidors on s'executa el programari: umatoracle, umatsde, arcgis i terra2.
- Manteniment del programari Coloma i dels servidors on s'executa: umatsit i atles.
- Depuració de les dades del Repositori de Cartografia. Creuament amb la llista de carrers, edificis i façanes del SIAGI
- Actualització de les dades de serveis de cartografia existents
- Actualització dels servidors de Cartografia Coloma

5.1.5 Altres

- Aplicatiu mòbil Girona Rutes
- Nova portada del web de Turisme
- Prova de la versió 10 i 10.1 d'ArcGIS
- Prototip de placa de llicència d'Obra amb codi QR
- Curs d'Administració d'ArcGIS Server 10.0
- Suport en la integració del cercador ISAC

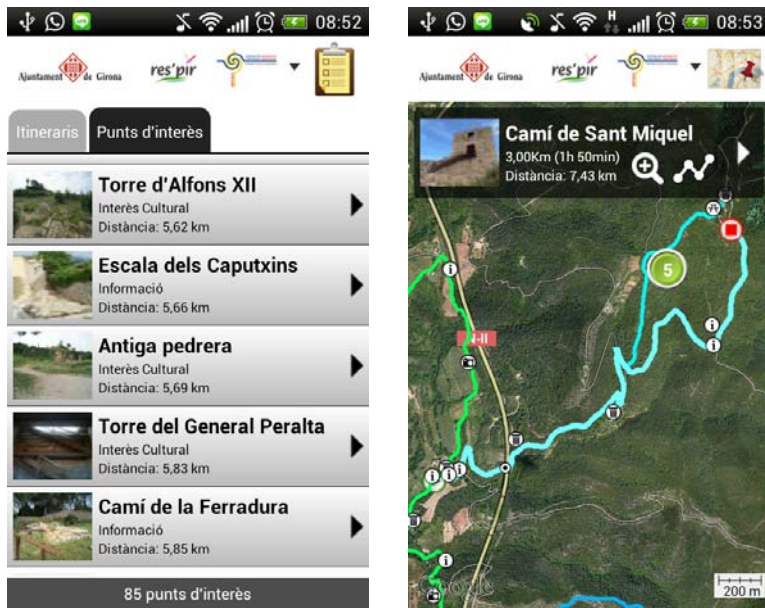

Aplicatiu mòbil Girona Rutes

5.2 Portal de Cartografia

El portal ha publicat 21 notícies d'actualitat d'informació als usuaris de les actualitzacions o novetats implementades al portal o al Servei Municipal de cartografia extern.

S'ha actualitzat la cartografia de descàrrega de carrers, de topònims en CAD, la ase topogràfica i s'hi ha afegit la ortoimatge de l'any.

Novetats al portal de cartografia de l'any 2012

- Nou apartat amb notícies tècniques
- Nou apartat de documentació. S'hi ha publicat el manual de Geolocalització i el manual de l'usuari dels geoserveis
- Nou apartat de formació (amb accés restringit)
- Nous productes per descarregar:

Imatge aèria en jpg

Zones regidories barris

Ortoimatge 2011 en format PDF

- S'ha editat nova informació a la pàgina d'accés al serveis WMS afegint els accessos a la cartografia en formats TMS i WFS (altres serveis d'accés a grans volums d'informació georeferenciada, que compleixen els estàndards definits i aprovats per l'OGC).

- S'ha planificat la inclusió de la descàrrega de fitxes geodèsiques des del portal.

- S'han implementat millores d'administració del web des de l'administrador de difusió de la UMAT

5.3 Web UMAT

5.3.1. Novetats

- Des de gener de 2012 tota la cartografia que s'ofereix és gratuïta
- Habilitada la descàrrega lliure de les sèries de cartografia topogràfica 1:500 i 1:2 000 en format CAD
- Plànols topogràfics 1:500 en format PDF disponibles per la descàrrega
- Editat un nou format al butlletí de novetats de UMAT, d'acord amb les plantilles de la oficina de comunicació.
- Actualització de la cartografia per a la descàrrega gratuïta i enllaços d'accés
- Canvis al menú de la pàgina principal i a la barra de posició de la UMAT per millorar l'accessibilitat al contingut del lloc web
- Actualització d'enllaços als geoserveis, publicació de la memòria de l'any anterior, neteja d'arxius antics i manteniment puntual d'altres pàgines
- Eliminades les pàgines de compra de productes cartogràfics i adaptades totes les pàgines de productes a la nova condició de gratuïtat
- Manteniment i difusió de notícies d'actualitat. S'han publicat 15 notícies generals
- Butlletí electrònic de la UMAT: 3 butlletins enviats el 2012. Pàgina de novetats que es publica a la porta del treball i s'envia als subscriptors i a les àrees municipals usuàries de la informació que parla el butlletí

5.3.2 Serveis 2012

Externs

Nom	Accés
Agents Rurals	http://terra.girona.cat/vu/agents_rurals/
Anella Verda	http://terra.girona.cat/vu/anella_verda/
Arbres ADIF	http://terra.girona.cat/vu/arbres_adif/
Art al carrer	http://terra2.girona.cat/tcext_gironart/
BRT	http://terra.girona.cat/vu/brt/
Bus	http://terra.girona.cat/vu/bus/
Cadastre	http://terra.girona.cat/vu/cadastre/
Cadastre de rústica i masos	http://terra.girona.cat/vu/rustica/
Carrers	http://terra.girona.cat/vu/carrers/
Catalogació façanes Barri Vell	http://terra.girona.cat/wsext/fac/
Custòdia del territori	http://terra.girona.cat/vu/custodia_territori/
Descàrrega cartografia vectorial	http://terra.girona.cat/vu/descarrega_cartografia_vectorial/
Devesa	http://terra2.girona.ca/tcext_devesa/
Edificació	http://terra.girona.cat/wsext/edif/
Educació	http://terra.girona.cat/vu/educacio/
Equipaments esportius	http://terra2.girona.cat/tcext_equipesportius/
Expedidors de bosses	http://terra2.girona.cat/tcext_expedidors/
Farmàcies	http://terra.girona.cat/vu/farmacies/
Gestió Arbrat Devesa	http://terra.girona.cat/vu/gestio_arbrat_devesa/
Girona (mapa de situació)	http://terra.girona.cat/vu/situacio/
Girona l'any 1535	http://terra2.girona.cat/tcext_1535/
Habitatge	http://terra.girona.cat/vu/habitatge/
Hortes de Santa Eugènia	http://terra.girona.cat/vu/hortes_sta_eugenia/
Imatge aèria	http://terra.girona.cat/vu/ortos/
Incendis	http://terra.girona.cat/vu/incendis/
Inventari de baixos comercials	http://terra.girona.cat/vu/inventari_cil/
Mapa acústic	http://terra.girona.cat/wsext/mapaacustic/
Meses electorals	http://terra.girona.cat/vu/meses_electorals/
Mobilitat	http://terra2.girona.cat/tcext_mob/
Obra nova	http://terra.girona.cat/wsext/obranova/
Parcs i Jardins	http://terra.girona.cat/vu/parcs_jardins/
Parcs, jardins i arbres catalogats	http://terra2.girona.cat/tcext_ac/
Planejament	http://terra.girona.cat/vu/planejament/
Planejament derivat	http://terra2.girona.cat/tcext_pgderivat/
Plànol	http://terra.girona.cat/vu/planol/
Plaques de carrer	http://terra.girona.cat/vu/plaques_carrer/
Població	http://terra.girona.cat/wsext/poblacio/
Projecte Oreneta	http://terra.girona.cat/vu/projecte_oreneta/

Projectes forestals	http://terra2.girona.cat/tcext_projectesforestals/
Reciclatge	http://terra.girona.cat/vu/reciclatge/
Residus	http://terra.girona.cat/vu/deixalleria/
Serveis Socials	http://terra.girona.cat/vu/serveis_socials/
TAV - Fotos	http://terra.girona.cat/vu/tav_fotos/
Telefonia mòbil	http://terra.girona.cat/vu/telefoniamobil/
Topogràfic 2000	http://terra.girona.cat/vu/topografic_2m/
Trams fiscals	http://terra.girona.cat/wsext/tramsfiscals/
Turisme	http://terra2.girona.cat/tcext_turisme/
Vèrtexs geodèsics	http://terra.girona.cat/vu/vertexs_geodesics/
Voluntaris ADF	http://terra.girona.cat/vu/voluntaris_adf/
Xarxa bicicletes	http://terra2.girona.cat/tcext_xarxabicicletes/

Interns

Nom

Accés

Abocaments	http://umatsit.ajgirona.org/vu/abocaments/
Activitat i locutoris	http://terra.girona.cat/wsint/activitat/
Agents Rurals	http://umatsit.ajgirona.org/vu/agents_rurals/
Aigües	http://umatsit.ajgirona.org/vu/aigues/
Àrees de cacera	http://umatsit.ajgirona.org/vu/arees_cacera/
Boscos	http://umatsit.ajgirona.org/vu/boscos/
C1 titularitat privada	http://terra2.girona.cat/tcint_c1/
Cable	http://umatsit.ajgirona.org/vu/cable/
Cadastre	http://umatsit.ajgirona.org/vu/cadastre/
Carrers	http://umatsit.ajgirona.org/vu/carrers/
Colònies de gats	http://umatsit.ajgirona.org/vu/colonies_gats/
Edificis sense abonats	http://umatsit.ajgirona.org/vu/edificis_sense_abonats/
Enllumenat	http://umatsit.ajgirona.org/vu/enllumenat/
Estadístiques policia	http://umatsit.ajgirona.org/vu/policia/
Fotos aèries	http://umatsit.ajgirona.org/vu/fotos_aeries/
Gas	http://umatsit.ajgirona.org/vu/gas/
Gestió d'espais naturals	http://umatsit.ajgirona.org/vu/gestio_espais_naturals/
Guals	http://umatsit.ajgirona.org/vu/guals/
Habitatge	http://terra.girona.cat/wsint/habitatge_int/
Hortes de Santa Eugènia	http://terra2.girona.cat/tcint_hortes/
Jocs infantils	http://terra2.girona.cat/tcint_jocs/
Localitzador Ajuntament	http://umatsit.ajgirona.org/vu/localitzador/
Mapa acústic	http://terra.girona.cat/wsint/mapaacustic/
Masos	http://umatsit.ajgirona.org/vu/masos/
Medi Ambient	http://umatsit.ajgirona.org/vu/medi_ambient/
Obres	http://terra2.girona.cat/tcint_obres/
Obres d'Urbanisme	http://terra.girona.cat/vu/oficina_tecnica/
OIAC	http://terra2.girona.cat/tcint_oiac/

Patrimoni	http://terra.girona.cat/wsint/patrimoni/
Plaques de carrer	http://umatsit.ajgirona.org/vu/plaques_carrer/
Polígons industrials	http://terra.girona.cat/wsint/polind/
Protecció civil	http://umatsit.ajgirona.org/vu/pem/
Reciclatge	http://umatsit.ajgirona.org/vu/reciclatge/
Sanejament	http://terra.girona.cat/wsint/sanejament/
Semàfors	http://terra.girona.cat/wsint/activitat/
Senyalització urbana d'orientació	http://umatsit.ajgirona.org/vu/senyalitzacio/
Solars SIAGI	http://umatsit.ajgirona.org/vu/solars_siagi/
Telefònica	http://terra.girona.cat/wsint/telefonica/
Topogràfic 2M	http://umatsit.ajgirona.org/vu/topografic_2m/
Voreres	http://umatsit.ajgirona.org/vu/voreres/
Xarxa elèctrica	http://umatsit.ajgirona.org/vu/xarxa_electrica/
Zones policials	http://umatsit.ajgirona.org/vu/policia_zones/

5.4 Mapa d'informació bàsica i guia de carrers de la ciutat

Actualització del mapa d'informació bàsica amb els nous carrers i equipaments o serveis. En resulten un plànol mida A1 de tota la ciutat i un de mida A4 de detall del Barri Vell. Aquests plànols són descarregables gratuïtament des del web de l'Ajuntament.

5.5 Convenis i acords de cessió de cartografia

En el transcurs de 2012 s'ha signat un acord de col·laboració amb el Col·legi de Farmacèutics per a la creació i manteniment d'un servei web per a la consulta de la localització de les farmàcies del municipi de Girona amb indicació d'aquelles que estan de guàrdia.

5.6 Formació

La UMAT ha participat en el Pla de Formació Continuada de l'Ajuntament de Girona impartint el curs de formació "Accés i ús de la informació cartogràfica i estadística municipal". Això ha suposat en coordinació amb el Departament de Recursos Humans:

- definició de continguts i elaboració de materials didàctics
- gestió d'accessos al web, controls de presència, llistats d'alumnes, programari necessari
- orientació en les sessions presencials
- suport i atenció telefònica

- correcció de les proves d'avaluació, elaboració informes docents i valoració final del curs en el seu conjunt

Ha estat un curs on line, realitzat de forma individual a partir de vídeos didàctics, des del seu lloc de treball, de manera que s'ha fet compatible amb la jornada laboral.

S'han realitzat dues edicions, atès l'elevat nombre d'alumnes inscrits, celebrades a l'octubre i al novembre respectivament, amb sessions presencials a l'inici i al final de cada curs, realitzades al CC La Mercè per als treballadors de l'edifici consistorial i a la seu del Carrer Bacià per als treballadors de la Policia Municipal.

Dels 102 alumnes inscrits, 86 van realitzar el curs, i més de 95% van completar-lo satisfactòriament i en van assolir els objectius. En general es va detectar que la majoria d'assistents va considerar oportuns tant els continguts com el moment de realització del curs, i en van valorar positivament el format, la realització i l'estructura.

5.7 Estadística d'usuaris

5.7.1 Portal de Cartografia

L'any 2012 el portal de cartografia s'ha fet servir molt més que l'any passat i continua la seva tendència al creixement en numero d'usuaris i descàrregues, des del marc de 2011 que va entrar en funcionament.

El 2012 s'han comptabilitzat prop dels 130 accessos diaris i 208 usuaris diferents han efectuat més de 175 descàrregues al mes de productes cartogràfics (2118 descàrregues l'any). Això representa un increment de 90 accessos diaris, 104 usuaris, 75 descàrregues mensuals i 254 descàrregues anuals, respecte l'any anterior.

Els productes més descarregats són els fulls de base topogràfica 1:500 en CAD. En segon terme les ortoimatges i després els carrers en CAD, la guia PDF de carrers i els mapes dels barris. El format més descarregat el dwg. La gran majoria d'accessos al portal de cartografia son per cercar adreces o serveis (30%) i per accedir al geoserveis (14%). Aquest any també hi ha un percentatge importat d'accessos a la pàgina d'eines (17%) arrel del curs de formació on-line. A part dels productes cartogràfics enguany s'han descarregat des del portal 1239 vídeos o documents (majoritàriament de la formació on-line).

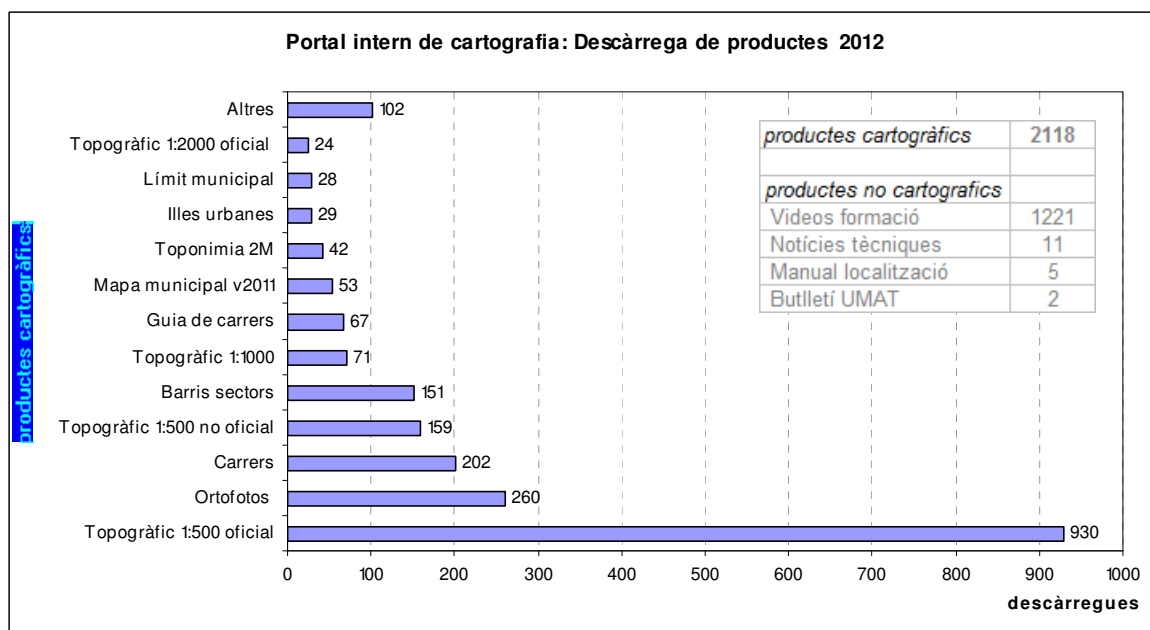

5.7.2 Servidor de Cartografia i imatges

L'any 2012 el servidor de cartografia ha registrat² prop de 115.000 visitants únics i unes 380 visites al dia de mitjana (prop de les 140.000 vistes totals. Això representa un increment respecte l'any passat sobretot en número de usuaris (increment de visitants únics entorn el 77% al servidor de mapes)

Al llarg de l'any s'han mantingut 92 geoserveis actius: 42 interns i 50 externs. D'aquets, 7 són d'accés restringit que si requereixen consultes d'usuaris externs a l'ajuntament, tenen habilitat l'accés per usuari i pasword.

S'ha posat en marxa 3 serveis de cartografia nous, i s'ha procedit a la migració a la versió Coloma de 2 serveis, de manera que a final d'any, el 73 % de geoserveis ja estan en aquest format nou.

Els mapes més consultats són la Base de Referència Territorial (quasi 57.000 visites) i el mapa de Turisme (33.521 vistes) i segueixen amb prop de les 7000 visites els geoserveis de bus urbà i el plànol de Girona (plànol de la ciutat) i el mapa de bus. I quasi 5000 visites els geoserveis de Planejament, cadastre i equipaments esportius.

El recompte filtrat de visites comptabilitza amb fidelitat els accessos als geoserveis descomptant pàgines temporals o traduccions on-line³ i el 2012 contem amb prop de

² Font de dades estadístiques Google Analytics

³ També s'han suprimit 23000 pàgines vistes errònies al geoservei d'expenedors de bosses.

146.000 pàgines vistes reals al servidor de mapes i d'imatges. El 97% correspon als geoserveis i entre aquets un 93.6 % són geoserveis externs.

	pàgines vistes	%
serveis externs	140.343	93,6
serveis interns	4.943	3,3
servidor de mapes total	145.286	96,9
servidor d'imatges	4.640	3,1
TOTAL	149.926	

El servidor d'imatges ha registrat l'any 2012, 1008 visites per part de 766 visitants únics

Manteniment:

- Transformació de formats, càrrega d'imatges, edició del catàleg del servidor, edició de la pàgina d'accés i edició de l'índex de consulta en PDF. L'any 2012 s'ha incorporat al servidor la següent informació: Ortoimatge 2012
- Gestió de incidències i actualitzacions del programari de conversió (geoExpress) i de publicació (express Server).

Aplicació per la descàrrega de cartografia vectorial (DCV)

Aquest servei està en recessió d'usuaris, ja que els usuaris interns disposen des del 2011 del portal de cartografia, i els usuaris externs disposen de la descàrrega lliure de les sèries topogràfiques oficials. No obstant, 151 usuaris actius han efectuat 995 descarregues majoritàriament en format DWG. A desembre de 2012 consten 1203 usuaris donats d'alta del servei

Manteniment:

- Actualització de la cartografia de descàrrega.
- Actualitzades les especificacions tècniques, segons els canvis introduïts a la versió 2.1 de base topogràfica
- Millorada la qualitat de la descàrrega en format PDF

5.7.3 Web UMAT

L'any 2012 el web de la UMAT ha registrat més de 35.000 usuaris i 121 visites diàries de mitjana (44.192 vistes totals) . Això representa un increment respecte l'any passat sobretot en número de usuaris (increment de visitants únics del 28 % .)

La pàgina més vista, a part del portal d'entrada que inclou les notícies d'actualitat és la pàgina d'accés als geoserveis amb més del 27% de les visites (l'any anterior aquest accés estava integrat a la portada) .

5.8 Sol·licituds de cartografia

Al llarg de 2012 s'han atès 545 sol·licituds d'informació cartogràfica, entesa en sentit ampli (cartografia digital, dades, aplicatius, etc.), de les quals el 66% corresponen a usuaris interns del propi Ajuntament, i el 34% restant a usuaris externs, entre els quals, per primera vegada predominen les empreses, despatxos i/ o professionals en general (45%) per davant de les sol·licituds d'estudiants (40%), que fins enguany havien estat els principals usuaris d'informació.

En relació a les sol·licituds de personal de l'Ajuntament, per àrea de procedència es reparteixen de la següent manera:

Àrea d'Alcaldia	5,3%
Àrea de Ciutadania	29,4%
Àrea de Promoció i Ocupació	40,0%
Àrea de Serveis a les persones	22,2%
Àrea d'Hisenda i Gestió Municipal	2,8%
Grups Municipals	0,3%

El 80% de les sol·licituds es varen resoldre l'endemà o com a màxim 5 dies després de ser rebudes, mentre que el 20% restant es va demorar més de 6 dies, ja fos per motius tècnics o per manca de feedback ràpid amb l'usuari.

5.9 Descàrrega de producte cartogràfic al web de la UMAT

La descàrrega de producte cartogràfic al llarg de 2012 ha experimentat un creixement exponencial respecte d'anys anteriors, degut a dos factors essencials:

- gratuïtat del 100% dels productes
- posada a disposició per descàrrega directa entre abril i juliol de la totalitat dels fulls topogràfics 1:500 i 1:2000 en tots els formats disponibles (DWG, DGN, SIG i PDF, i també MrSid per la base 1:2000)

Així, s'ha assolit la xifra de 2.036 descàrregues, que representen un increment del 86% respecte 2011. D'aquestes gairebé la meitat (49,5%) eren destinades a usos professionals, mentre que un 36,2% han servit de suport per treballs d'estudiants o recerca. La resta es divideix entre usos turístics o consulta en general.

El producte més demandat ha estat els fulls de la base topogràfica 1:500 (43,4%). Altres productes molt descarregats són els fulls de la base topogràfica 1:2000 (13,2%), el plànol de Girona en PDF (12,6%) o els de barris concrets (12,2%).

6. Annexes

Memòria i estadística d'usuaris del web UMAT i servidor de mapes 2012

1. Resum

L'any 2012 el servidor de cartografia i d'imatges ha registrat⁴ prop de 115.000 visitants únics i unes 380 visites al dia de mitjana (prop de les 140.000 vistes totals) i el web de la UMAT més de 35.000 usuaris i 121 visites diàries de mitjana (44.192 vistes totals). Això representa un increment respecte l'any passat sobretot en número de usuaris (increment de visitants únics entorn el 77% al servidor de mapes i al 28 % al web de la UMAT)

Al llarg de l'any s'han mantingut 92 geoserveis actius: 42 interns i 50 externs. D'aquets, 7 són d'accés restringit que si requereixen consultes d'usuaris externs a l'ajuntament, tenen habilitat l'accés per usuari i password.

S'ha posat en marxa 3 serveis de cartografia nous, i s'ha procedit a la migració a la versió Coloma de 2 serveis, de manera que a final d'any, el 73 % de geoserveis ja estan en aquest format nou.

Els mapes més consultats són la Base de Referència Territorial (quasi 57.000 visites) i el mapa de Turisme (33.521 vistes) i segueixen amb prop de les 7000 visites els geoserveis de bus urbà i el plànol de Girona (plànol de la ciutat) i el mapa de bus. I quasi 5000 visites els geoserveis de Planejament, cadastre i equipaments esportius.

El servidor d'imatges comptabilitza 1008 visites per part de 766 usuaris l'any i registra un lleuger descens respecte l'any anterior que va tenir moltes consultes sobre la imatge aèria del vol 2011 mentre no es disposava de la ortoimatge.

Des de la pàgina de productes del web de la UMAT s'han efectuat 2.036 descàrregues directes de productes cartogràfics⁵ i 80 de productes de geodèsia. El producte més descarregat és la base topogràfica 1:500.

L'aplicació per la descàrrega de cartografia (DCV), supera els 1200 usuaris donats d'alta i ha conat conat amb una mitjana de 12,5 usuaris actius al mes (que efectuen descàrregues). S'han fet prop de 1000 descàrregues l'any majoritàriament en format dwg. Aquest servei està en recessió d'usuaris, ja que els usuaris interns disposen des del 2011 del portal de cartografia, i els usuaris externs disposen de la descarrega lliure de les sèries topogràfiques oficials.

⁴ Font de dades estadístiques Google Analytics

⁵ Control estadístic des de l'administrador de difusió de la UMAT que comptabilitza els productes descarregats

2. Estadístic de visites als servidors de cartografia i d'imatges

Font de dades: Google Analytics (acces amb usuari i psw):

<https://www.google.com/analytics/reporting/?reset=1&id=23880998>

<https://www.google.com/analytics/reporting/?reset=1&id=23883503>

Servidor de mapes any 2012	visites	visitants únics	pàgines vistes	pàgines per visita	% de rebot	temps mig al lloc	% visites noves	màxim de visites en un dia
Girona.cat (1)	136142	113497	164522	1.21	88.77	0:00:55	82.21	672 (4 abril)
Umatsit (2)	2433	418	3788	1.56	78.13	0:02:25	14.18	21 (16/2 7/5 13/9)
Servidor imatges	1008	766	4640	4.6	41.67	0:02:54	73.41	10 (varis dies)
TOTAL	139583	114681	172950					

1) serveis externs v3 (coloma) i serveis externs i interns de versions velles

2) serveis interns v3 (coloma)

El recompte filtrat de visites comptabilitza amb fidelitat els accessos als geoserveis descomptant pàgines temporals o traduccions on-line⁶ i el 2012 contem amb prop de 146.000 pàgines vistes reals al servidor de mapes i d'imatges. El 97% correspon als geoserveis i entre aquets un 93.6 % són geoserveis externs.

	pàgines vistes	%
serveis externs	140.343	93,6
serveis interns	4.943	3,3
servidor de mapes total	145.286	96,9
servidor d'imatges	4.640	3,1
TOTAL	149.926	

A Girona.cat (servei externs v3 -coloma- i serveis externs i interns de versions velles), el trànsit prové en un 91.5% de llocs webs de referència de l'ajuntament, un 6.63% és trànsit directe i un 1,8% correspon als motors de cerca. Enguany destacar que prop del 8% de les vistes s'han fet de fora de l'estat, de França sobretot (3700 visites) i del Regne Unit. Del trànsit de llocs de referència al marge dels llocs vinculats amb l'ajuntament, destaquen les 475 visites que venen del Observatori del Paisatge, 338 de girona-tourist-guide.com i cap a 100 de Xtec.cat i giroque.com

A Umatsit (servei interns v3-coloma-) no s'hi arriba per motors de cerca i el 62,3% del trànsit prové de llocs web de referència vinculats als llocs de l'ajuntament i 37,7 % de trànsit directe.

Al servidor d'imatges la majoria de trànsit és directe (63%) des del catàleg d'imatge aèria al web de l'UMAT. Un 30,4 es trànsit de referència des de llocs web vinculats a l'ajuntament i un 6,4 % hi arriba per motors de cerca.

El 2012, a Girona.cat (servei externs v3 -coloma- i serveis externs i interns de versions velles), un 5% de les visites ja s'han fet des de dispositius mòbils. A Umatsit (servei interns v3-coloma-) i al servidor d'imatges el % és insignificant.

Paraules clau amb mes de 25 usos que han arribat als geoserveis:

⁶ També s'han suprimit 23000 pàgines vistes errònies al geoservei d'expedidors de bosses.

Paraula clau	Visites	% Visites
1. (not provided)	553	21,80%
2. cadastre girona	309	12,18%
3. anella verda girona	129	5,08%
4. carril bici girona	115	4,53%
5. planol girona	93	3,67%
6. planol de girona	43	1,69%
7. arbres de girona	40	1,58%
8. cadastre de girona	34	1,34%
9. umat parc i jardins	25	0,99%
10. ajuntament de girona	24	0,95%

Al dos servidors de mapes el 82-85 % dels usuaris son nous i 18-15% són recurrents. Al Servidor d'imatges el percentatge es del 75% i 22%.

2.1 Rànquing de geoserveis

Títol de la plana	Pàgines vistes
Base de referència territorial	56.963
Turisme	33.521
Bus urbà	6.909
Plànol de Girona	6.657
Planejament	4.904
Cadastre	4.548
Equipaments esportius	4.508
Educació	3.706
Situació	2.435
Mobilitat	2.133
Farmàcies	2.023
Carrers	1.932
Imatge aèria	878
Girona 1535	865
Descàrrega de Cartografia Vectorial	840
Parcs i Jardins	826
Obres (intern)	753
Parcs jardins i arbres catalogats	730
Serveis Socials	627
Art al carrer	592
Xarxa Bicicletes	588
Agents Rurals (intern)	520
Cadastre de rústica i masos	509
Reciclatge	448
Localitzador (intern)	408
Cadastre (intern)	380
Medi Ambient (intern)	343
Població	340
Mapa acústic (dades any 2005)	322
Anella Verda	314
Plaques de carrer (intern)	286
Topogràfic 2M	266
Contenidors de residus	252
Sanejament (intern)	220
Trams fiscals	187
Meses electorals	182
Vèrtexs geodèsics	171
Patrimoni (intern)	169
Voreres (intern)	160
Hortes de Santa Eugènia	154
Projecte oreneta	145
Girona Planejament urbanístic derivat	143
Activitat i locutoris (intern)	136

Polígons industrials	132
Cable (intern)	125
Gestió Arbrat Devesa (intern)	115
Habitatge	113
Habitatge (intern)	103
Edificació 2008	93
Llicències d'Obra 2008	91
Aigües (intern)	87
Masos (intern)	86
Protecció Civil (intern)	86
Enllumenat (intern)	84
Telefònica (intern)	75
Semàfors (intern)	73
Gas (intern)	72
Senyalització Urbana d'Orientació (intern)	72
Incendis	71
Xarxa elèctrica (intern)	71
OIAC (intern)	68
Fotos aèries (intern)	65
Estacions base de telefonia mòbil	62
Custodia del territori	61
Guals (intern)	51
Gestió d'espais naturals (intern)	50
Girona Jocs Infantils (intern)	45
Boscós (intern)	44
Voluntaris ADF	36
Àrees de cacera (intern)	34
Obres d'Urbanisme (intern)	33
Estadístiques Policia (intern)	27
Agents Rurals	25
Zones policials (intern)	25
Devesa	23
Abocaments (intern)	20
Inventari de baixos comercials	18
Carrers (intern)	13
Contenidors de residus (intern)	9
Colònies de gats (intern)	8
BRT (intern)	6
Arbres ADIF (intern)	6
Solars SIAGI (intern)	5
Topogràfic 2M (intern)	5
Edificis sense abonats (intern)	4
Expedidors de bosses	Sense dades

2.2 Rànquing al catàleg d'imatge aèria.

Imatge consultada	Pàgines vistes		
vol2010	1.366	orto2006_au	38
orto2011	333	orto2002	37
vol2011	307	Landsat2003	36
Arxiu 1950	133	orto2007	32
orto1999	104	ortoICC25M	30
Arxiu 1967	86	vol2002	26
Obliqua2008	81	orto2008	24
Arxiu 1970	69	vol2006	24
vol1999	68	orto2005	22
vol1999nu	68	orto2004	21
Arxiu 1991	60	orto2006	21
Arxiu 1989	57	orto2003	18
orto2012	56	orto2005-04	15
Arxiu 1981	55	vol2003	15
orto2010	51	vol2005	12
Arxiu 1977	45	NASA2000	11
orto1986_ICC	45	vol2004	9
orto2009	43	tp2M_relleu	4
			3.422

3. Estadístic de visites al WEB de la UMAT :

3.1 Dades generals

Més de 35000 usuaris únics han fet 44192 visites a 99447 pàgines del web de la UMAT. Això representa 121 visites al dia de mitjana⁷.

Des de la pàgina de productes del web de la UMAT s'han efectuat 2.036 descàrregues directes de productes cartogràfics i 80 de productes de geodèsia. El producte més descarregat la base topogràfica 1:500⁸

Font de dades: Google Analytics (accés amb usuari i psw)

<https://www.google.com/analytics/reporting/?reset=1&id=6187364>

any 2012	visites	visitants únics	pàgines vistes	pàgines per visita	% de rebot	temps mig al lloc	% visites noves	màxim de visites en un dia
Web UMAT	44192	35170	99447	2.25	27.05	0:01:04	78.03	284 (6 nov)

L'increment de visites respecte l'any anterior és petit no obstant s'han contat 9478 visitants únics més

3.2 Estadística segons contingut

Les pàgina més vista, a part del portal d'entrada que inclou les notícies d'actualitat és la pàgina d'accés als geoserveis amb mes del 27% de les visites (l'any anterior aquet accés estava integrat a la portada) . En segon terme la pàgina d'accés als productes cartogràfics (prop del 5%) i la pàgina per accedir al plànol en format PDF que es descarrega lliurement (2,26%).

Rànquing de pàgines més visites (amb més de 100 visites l'any):

Pàgina	pàgines vistes	Pàgines úniques vistes	Temps mitjà a la pàgina
/umat/cat/cartografia.php	42.168	38.077	00:00:36
/umat/cat/mapes.php	26.578	26.153	00:02:30
/umat/cat/productes.php	4.667	2.429	00:00:58
/umat/cat/pdfgirona.php	2.199	1.696	00:00:43
/umat/cat/cartografia_3D.php	1.661	1.392	00:02:36
/umat/cat/manual.php	1.594	1.360	00:03:02
/umat/cat/topografia.php	1.556	934	00:00:15
/umat/cat/dcv.php	1.019	711	00:02:48
/umat/cat/productes_formulari.php?p=8---PDF&r=	914	750	00:01:05
/umat/cat/umat.php	861	615	00:00:34
/umat/cat/mapa.php	697	574	00:04:02
/umat/cat/ajuda_servidor.php	647	500	00:00:44
/umat/cat/arxiucarto.php	609	475	00:01:30
/umat/cat/pdfgirona12M.php	479	401	00:00:29
/umat/cat/carrersnous.php	465	412	00:02:43
/umat/cat/geodesia.php	427	294	00:00:28
/umat/cat/topografia_formats.php	416	271	00:00:36
/umat/cat/topografia_caract.php	382	270	00:01:20
/umat/cat/cartografia_solicituds.php	376	261	00:00:30
/umat/cat/actualitat2.php?idReg=71055	369	210	00:00:45
/umat/cat/wms.php	354	276	00:01:51
/umat/cat/actualitat2.php?idReg=57803	328	172	00:00:31

⁷ Font de dades: Google Analytics (accés amb usuari i psw) <https://www.google.com/analytics/reporting/?reset=1&id=6187364>

⁸ Descàrregues directes de cartografia: Control estadístic des de l'administrador de difusió de la UMAT

/umat/cat/actualitat.php	327	206	00:00:47
/umat/cat/actualitat2.php?idReg=98391	302	178	00:00:54
/umat/cat/contacte.php	302	238	00:01:05
/umat/cat/actualitat2.php?idReg=89746	294	160	00:00:52
/umat/cat/productes_seleccio_500.php?p=67&r=cartoTop	272	164	00:01:37
/umat/cat/actualitat2.php?idReg=110296	260	230	00:00:15
/umat/cat/productes_formulari.php?p=8---PDF&r=cartoTem	250	223	00:00:38
/umat/cat/links.php	234	196	00:01:28
/umat/cat/actualitat2.php?idReg=106791	213	168	00:00:33
/umat/cat/manteniment.php	209	156	00:02:21
/umat/cat/actualitat2.php?idReg=112491	208	161	00:00:19
/umat/cat/productes_solicitar.php?r=cartoTop	196	50	00:00:26
/umat/cat/productes_formulari.php?p=48--PDF&r=	176	157	00:00:34
/umat/cat/actualitat2.php?idReg=113031	172	135	00:00:51
/umat/cat/productes_formok.php?p=8---PDF&r=	157	146	00:03:10
/umat/cat/productes_formulari.php?p=65--PDF&r=	152	143	00:00:41
/umat/cat/geodesia_consulta.php	151	124	00:01:24
/umat/cat/usuaris_ge.php	148	120	00:02:45
/umat/cat/productes_formulari.php?p=6---PDF&r=cartoTem	144	130	00:00:45
/umat/cat/productes_formulari.php?p=5---PDF&r=cartoTem	136	117	00:00:45
/umat/cat/geodesia_vertexs.php	131	104	00:00:58
/umat/cat/actualitat2.php?idReg=114091	122	95	00:00:23
/umat/cat/geodesia_caract.php	122	95	00:00:46
/umat/cat/actualitat2.php?idReg=14523	118	53	00:00:36
/umat/cat/productes_seleccio_2M.php?p=69&r=cartoTop	118	76	00:01:33
/umat/cat/actualitat2.php?idReg=103731	117	82	00:00:18
/umat/cat/actualitat2.php?idReg=46341	115	66	00:01:04
/umat/cat/geodesia_ressenyas1.php	113	39	00:02:33
/umat/cat/productes_solicitar.php?r=	108	76	00:01:10
/umat/cat/analisi_noactual.php	102	85	00:02:48

3.3 Altres dades:

Fonts de trànsit: el 64.63% és transit directe el 19% és de llocs web de referència, i el 17.2,% és trànsit de cerca. Dels llocs webs de referència al marge del portal de cartografia i les pàgines de l'ajuntament o relacionades amb l'ajuntament, destacar 1500 visites provinents de la UdG que puguen molt respecte l'any passat, 100 de girona-tourist-guide.com i 42 del ICC (delta.icc.cat).

El 1,66% de les visites s'ha fet des de dispositius mòbils.

Paraules clau amb mes de 60 usos:

Paraula clau	Visites	% Visites
1. (not provided)	1.538	20,19%
2. umat	1.309	17,19%
3. umat girona	504	6,62%
4. planol girona	193	2,53%
5. carrers de girona	125	1,64%
6. carrers girona	98	1,29%
7. planol de girona	92	1,21%
8. (not set)	75	0,98%
9. mapa girona ciutat	62	0,81%
10. plànol girona	62	0,81%

Tipus d'usuari: Aprox 55 % usuaris nous i 45% de recurrents

3.4 Descàrregues efectuades 2012

Descàrregues directes de cartografia: Control estadístic des de l'administrador de difusió de la UMAT

BARRIS	80
Barri centre	44
Barri eixample	36
Barri est	26
Barri masxirgu	17
Barri monjuic	20
Barri nord	24
Barri oest	20
Barri santaeugenia	21
Barri sud	23
Barris (zones regidors A1)	18
Barris (zones regidors A4)	7
DISTRICTES I SECCIONS	91
EIXOS CARRERS	2
Eixos i noms de carrers SIG	26
ILLES	20
Límit Municipal	6
Límit municipal	50
Mapa de St. Daniel	15
Mapa municipal versió 2011	74
Mapa municipal versió 2011 (per imprimir)	53
Noms de carrer (500)	7
Números 500 CAD	7
Números 500 SIG	9
Ortoimatge 2011	3
Ortoimatge 2012	42
Ortoimatge 2012 ETRS89	7
Plànol PDF Girona	237
TOPOGRAFIC DIGITAL E/1:12000	15
Topogràfic 1:2000 DWG	511
Topogràfic 1:2000 SID	3
Topogràfic 1:500	1
Topogràfic 1:500 DGN	10
Topogràfic 1:500 DWG	1346
Topogràfic 1:500 PDF	80
Topogràfic 2000	80
Topogràfic 500	333

3.5 Comparativa web municipal

Comparativa segons l'estadística municipal a <http://www.ajuntament.gi/estadistiques/>
(Aquesta estadística no inclou les visites des de dins l'Ajuntament ni les que tenen lloc a servidors externs vinculats a les diferents àrees)

La UMAT (al marge dels servidors de mapes) ocupa l' 10è lloc de les carpetes de primer nivell més visitades de l'ajuntament. Puja un lloc respecte l'any anterior.

Llista de carpetes de primer nivell
més visitades

Carpeta	Pàgines	Sol·licituds
web	4842809	16579646
turisme	4199123	29790851
promocio	2268442	14481016
sgdap	1525117	3593773
call	1250978	2258161
ccivics	665675	2699727
bus	468830	2252274
esports	408585	3747132
adminwebs	387612	2533777
teatremunicipal	356178	2023752
umat	268110	3497507
museucitutat	246151	1069002
intranet	194686	194686
comunicacio	170488	1638920
ccm	164244	1358823
gironaempren	163793	532349
observatori	161489	228905
alcalde	136875	481598
cultura	108003	466485
caseta	105324	304183
participacio	91569	91710
tramits	88213	2611706
ssilvestre	66528	378236
curses_girona	64614	414073
gironacomerc	62614	340745
json	57893	57893
shared	55369	2535326
inscripcions	54902	73138
teatre	51470	139897
nextret	44036	44036
dinamitzacio	43833	109616
medinatural	43779	92373
gestio_esportiva	42410	75560
cinema	39920	183930
mercatintercanvi	38910	72856
educacio	36888	414702
urbanisme	36877	155723

4. Descàrregues DCV

Aquest servei està en recessió d'usuaris, ja que els usuaris interns disposen des del 2011 del portal de cartografia, i els usuaris externs disposen de la descarrega lliure de les sèries topogràfiques oficials. No obstant, 151 usuaris actius han efectuat 995 descàrregues majoritàriament en format DWG. A desembre de 2012 consten 1203 usuaris donats d'alta del servei

2012	dgn	dwg	pdf	totals	Usuaris actius	nombre d'usuaris donats d'alta*
Gener	1	40	2	43	20	
Febrer	0	395	7	402	27	
Març	1	61	3	65	24	
Abril	0	35	3	38	16	
Maig	2	65	15	82	33	
Juny	0	63	6	69	15	
Juliol	0	50	5	55	22	
Agost	2	38	4	44	13	
Setembre	1	25	1	27	18	
Octubre	0	93	6	99	25	
Novembre	1	48	1	50	24	
Desembre	1	19	1	21	11	
TOTAL	9	932	54	995	151*	1203
%	0,90	93,67			* usuaris diferents durant l'any. No es suma!	

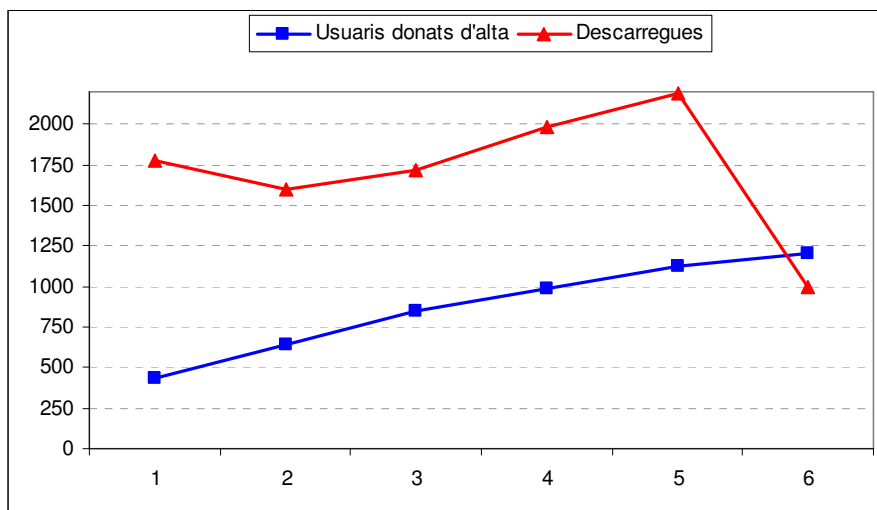

Evolució anual de número de descàrregues i del numero d'usuaris del servei de descàrrega de cartografia vectorial (DCV) des de la seva implementació l'any 2007

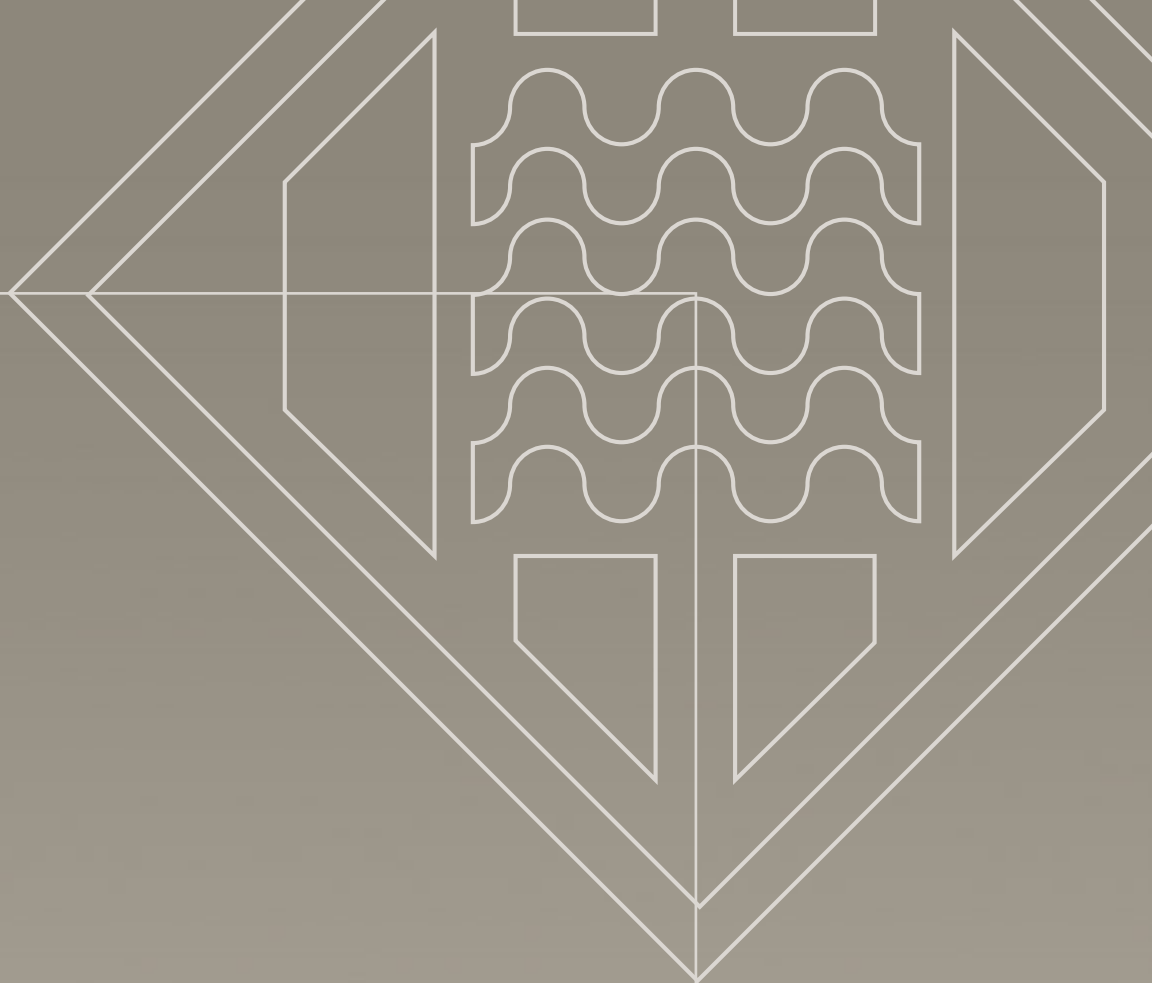

MEMÒRIA 2012

↳ Ajuntament de Girona

Plaça del Vi, 1
17004 GIRONA
Tel. 972 419 001
www.girona.cat