



**Observatori del
mercat de
treball, del
comerç i del
turisme**

Àrea de Promoció Econòmica

Informe socioeconòmic

Novembre 2024

Aquesta acció està subvencionada pel Servei Públic d'Ocupació de Catalunya en el marc dels Programes de suport al desenvolupament local



Àrea de Promoció Econòmica

Girona, desembre del 2024

Índex

| | |
|---|----|
| 1. ATUR REGISTRAT | 2 |
| 2. PERFIL DE L'ATUR REGISTRAT | 6 |
| SEGONS SEXE | 6 |
| SEGONS EDAT | 6 |
| SEGONS DURADA DE LA DEMANDA | 7 |
| SEGONS SECTOR ECONÒMIC | 8 |
| SEGONS NIVELL FORMATIU | 8 |
| SEGONS ORIGEN | 9 |
| 3. CONTRACTACIÓ LABORAL | 10 |
| 4. AFILIACIÓ A LA SEURETAT SOCIAL | 13 |

1. Atur registrat

El nombre de persones registrades a l'atur a Girona en acabar el mes de novembre de 2024 ha estat de 4.442.

Aquesta dada suposa un augment de l'0,32% en la variació intermensual, respecte el mes d'octubre. Interanualment, es produeix un descens de persones aturades del 2,05% en relació amb el mateix període de l'any anterior. Des del novembre de 2013, any amb les xifres més altes d'atur en aquest mes a Girona, s'ha produït una reducció del 42,49%.

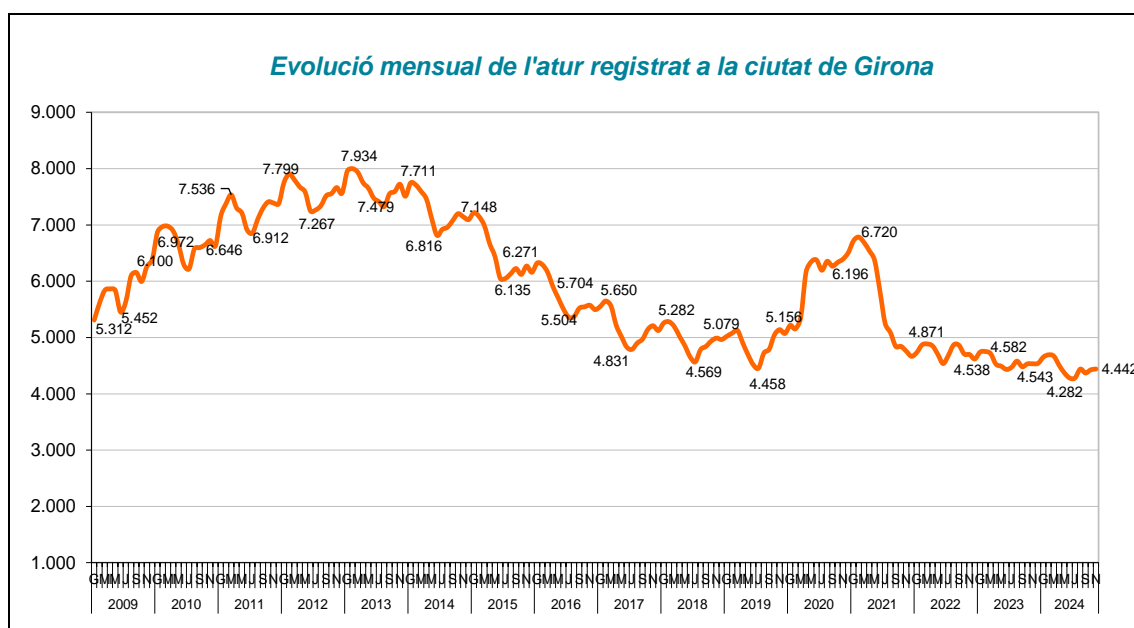

Font: Elaboració pròpia a partir de dades de l'Observatori del Treball i Model Productiu.

| | Atur registrat a mes de novembre | Diferència en relació al novembre del 2024 | |
|------|----------------------------------|--|--------|
| | | Abs. | % |
| 2009 | 6.266 | -1.824 | -29,11 |
| 2010 | 6.724 | -2.282 | -33,94 |
| 2011 | 7.391 | -2.949 | -39,90 |
| 2012 | 7.665 | -3.223 | -42,05 |
| 2013 | 7.724 | -3.282 | -42,49 |
| 2014 | 7.145 | -2.703 | -37,83 |
| 2015 | 6.271 | -1.829 | -29,17 |
| 2016 | 5.574 | -1.132 | -20,31 |
| 2017 | 5.210 | -768 | -14,74 |
| 2018 | 4.991 | -549 | -11,00 |
| 2019 | 5.141 | -699 | -13,60 |
| 2020 | 6.394 | -1.952 | -30,53 |
| 2021 | 4.759 | -317 | -6,66 |
| 2022 | 4.700 | -258 | -5,49 |
| 2023 | 4.535 | -93 | -2,05 |
| 2024 | 4.442 | | |

Font: Elaboració pròpia a partir de dades de l'Observatori del Treball i Model Productiu

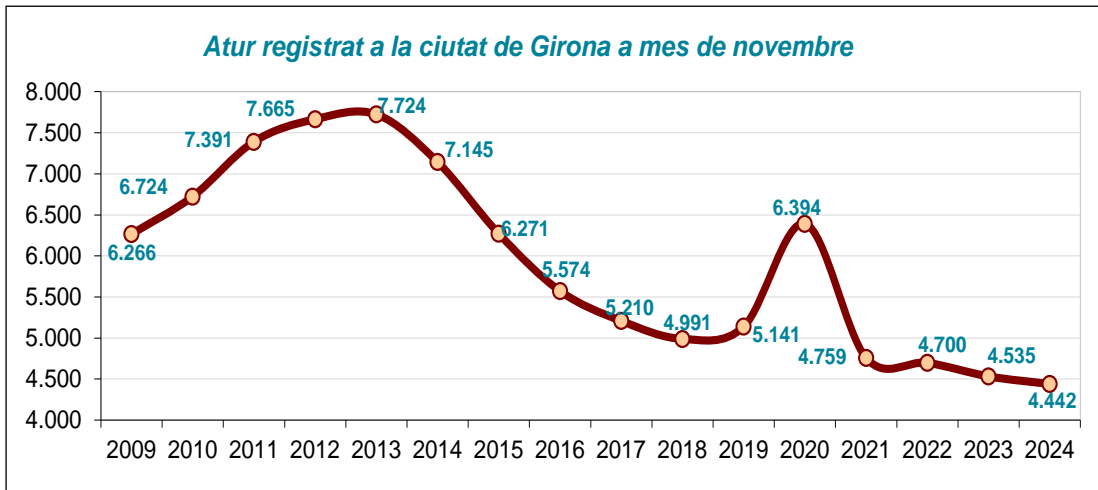

Font: Elaboració pròpia a partir de dades de l'Observatori del Treball i Model Productiu.

- La xifra de persones aturades a la ciutat de Girona a novembre del 2024 presenta un descens **interanual** de 93 persones (-2,05%).

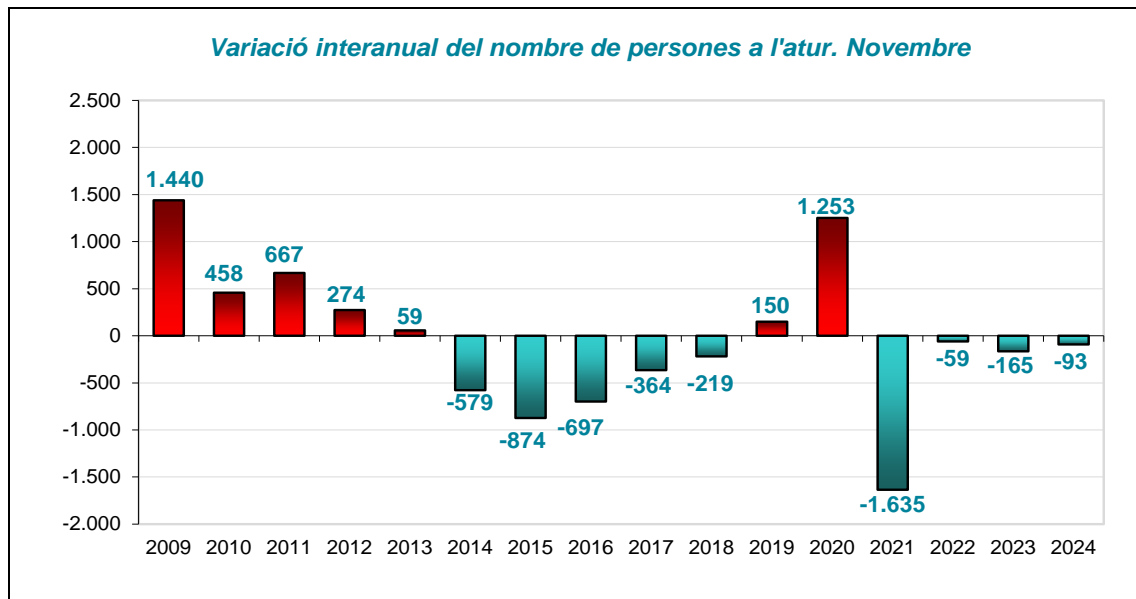

Font: Elaboració pròpia a partir de dades de l'Observatori del Treball i Model Productiu.

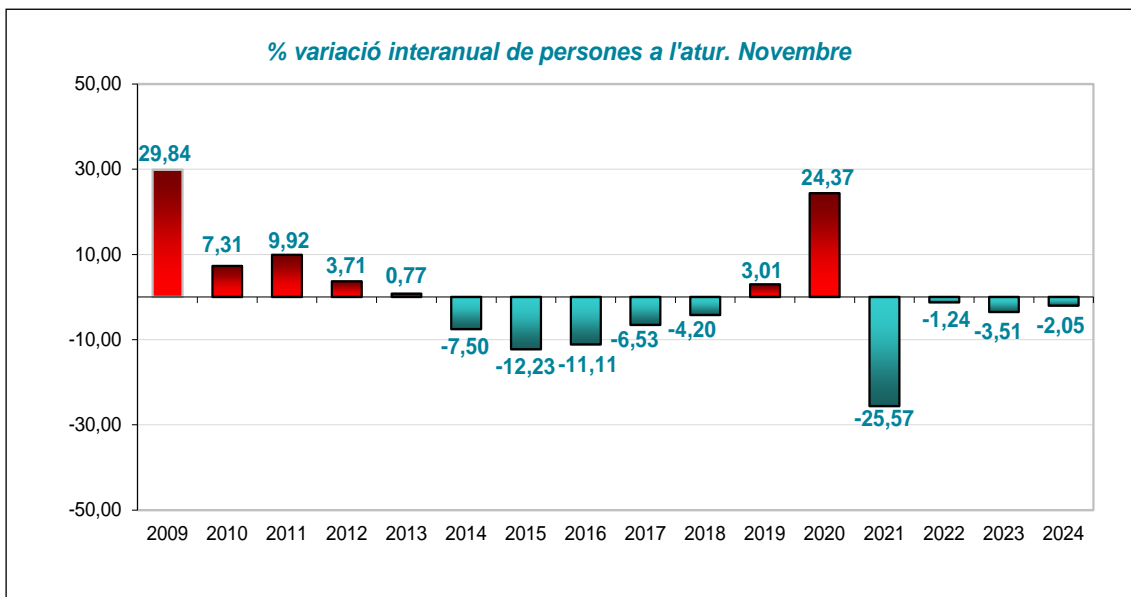

Font: Elaboració pròpia a partir de dades de l'Observatori del Treball i Model Productiu

- En relació a la **variació intermensual**, les dades de novembre presenten un augment de 14 persones aturades, suposant un increment del 0,32% respecte el passat mes d'octubre.

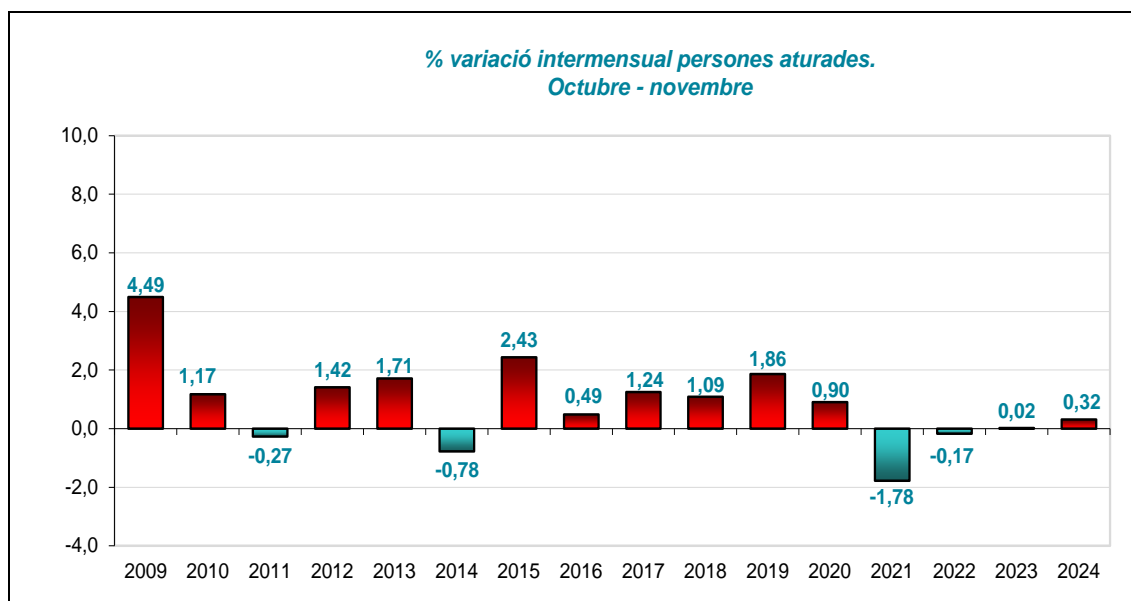

Font: Elaboració pròpia a partir de dades de l'Observatori del Treball i Model Productiu

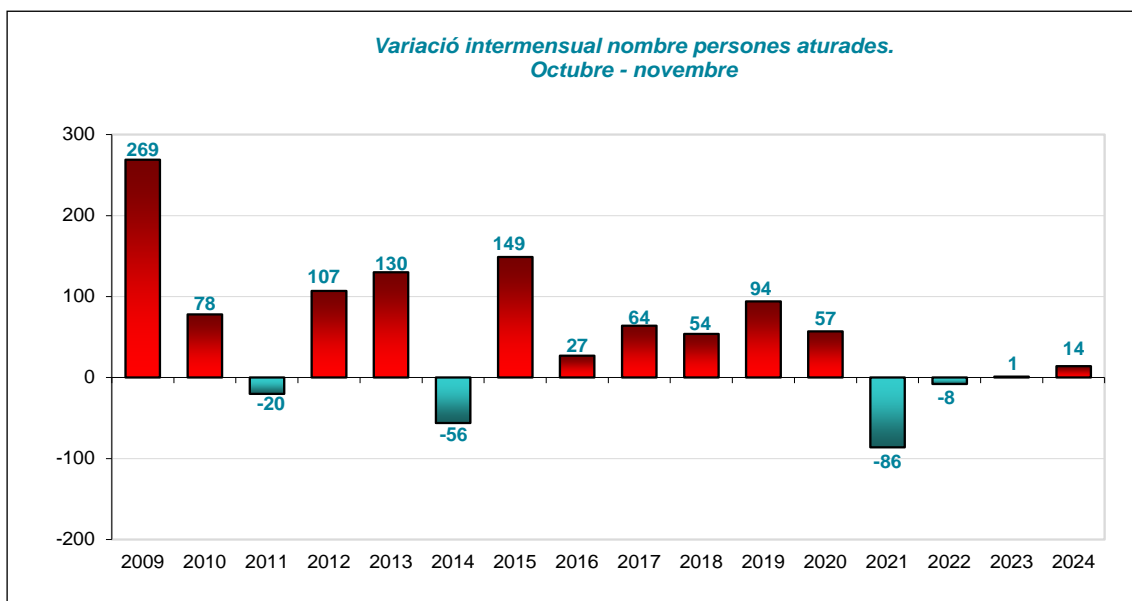

Font: Elaboració pròpia a partir de dades de l'Observatori del Treball i Model Productiu.

- Si es compara amb **altres àmbits territorials**, s'observa com la ciutat de Girona presenta un comportament similar a la resta d'àmbits tant en la comparativa intermensual com en la interanual, però amb diferent intensitat.

A la taula següent es pot observar com en la comparativa intermensual la ciutat de Girona és l'únic territori que juntament amb la Demarcació de Girona, presenten variacions d'augment, mentre que Catalunya és qui presenta un percentatge de descens més destacat (-0,69%). En la comparativa interanual, l'Estat Espanyol, Catalunya i la ciutat de Girona són els territoris on més disminueixen les persones aturades en relació al 2023 (-5,44%, -2,17% i -2,05% respectivament), mentre que la Demarcació de Girona és l'única que presenta un percentatge d'augment en comparació al novembre del 2023 (0,08%).

| novembre 2024 | Variac. vs mes anterior | | Variac. vs any anterior | | |
|----------------------|-------------------------|---------|-------------------------|----------|--------|
| | Abs. | % | Abs. | % | |
| Girona ciutat | 4.442 | 14 | 0,32% | -93 | -2,05% |
| Gironès | 8.321 | -40 | -0,48% | -108 | -1,28% |
| Demarcació de Girona | 30.828 | 554 | 1,83% | 24 | 0,08% |
| Catalunya | 332.532 | -2.307 | -0,69% | -7.375 | -2,17% |
| Estat Espanyol | 2.586.018 | -16.036 | -0,62% | -148.813 | -5,44% |

Font: Elaboració pròpia a partir de dades de l'Observatori del Treball i Model Productiu i de l'INE.

2. Perfil de l'atur registrat

Segons sexe

- 1.990 persones registrades a l'atur són homes (45,0%), xifra que augmenta en 14 persones respecte el darrer mes, però ha disminuït en 51 homes respecte del novembre del 2023.
- 2.452 són dones (55,0%), nombre que representa un descens de 13 persones en relació a l'octubre de 2024 i un descens de 42 dones en relació al novembre del 2023.

Percentualment, l'augment intermensual de l'atur ha repercutit exclusivament en els homes, que augmenten un 1,38%, mentre que les dones presenten un descens del 0,53%. En la variació interanual, la disminució de l'atur ha afectat tant a dones com a homes, que presenten una disminució del 2,50% i de l'1,68% respectivament. El pes percentual del grup femení a l'atur es manté superior al dels homes, existint una diferència de 10 punts.

| | Novembre del 2024 | | Variació mes anterior | | Variació any anterior | |
|-------|-------------------|--------|-----------------------|--------|-----------------------|--------|
| | Abs. | % | Abs. | % | Abs. | % |
| Total | 4.442 | 100,0% | 14 | 0,32% | -93 | -2,05% |
| Home | 1.990 | 45,0% | 27 | 1,38% | -51 | -2,50% |
| Dona | 2.452 | 55,0% | -13 | -0,53% | -42 | -1,68% |

Font: Elaboració pròpia a partir de dades de l'Observatori del Treball i Model Productiu.

Segons edat

- 131 (2,9%) del total de persones registrades a l'atur tenen menys de 20 anys.
- 717 (16,1%) tenen entre 20 i 29 anys.
- 862 (19,4%) tenen entre 30 i 39 anys.
- 1.017 (22,9%) tenen entre 40 i 49 anys.
- 1.715 (38,6%) tenen 50 anys o més.

En relació al mes anterior, s'observa un augment generalitzat en tots els grups d'edat, a excepció dels joves menors de 20 anys i dels que tenen entre 20 i 29 anys, que disminueixen un 12,08% i un 2,85% respectivament en relació al mes anterior. Interanualment, en la comparativa amb el novembre de 2023, s'observa un augment

entre els joves que tenen de 20 a 29 anys, mentre que els menors de 20 anys no presenten variació i hi ha un descens en la resta de col·lectius.

Remarcar que, un cop més, el col·lectiu amb més presència de persones aturades és el de majors de 50 anys, que representen el 38,6% del total de persones aturades i el 8,54% de la població activa en el mateix tram d'edat.

| | Novembre del 2024 | | Variació mes anterior | | Variació any anterior | |
|-------------------|-------------------|--------|-----------------------|---------|-----------------------|--------|
| | Abs. | % | Abs. | % | Abs. | % |
| Total | 4.442 | 100,0% | 14 | 0,32% | -93 | -2,05% |
| Menors de 20 anys | 131 | 2,9 | -18 | -12,08% | 0 | 0,00% |
| De 20 a 29 anys | 717 | 16,1 | -21 | -2,85% | 19 | 2,72% |
| De 30 a 39 anys | 862 | 19,4 | 26 | 3,11% | -19 | -2,16% |
| De 40 a 49 anys | 1.017 | 22,9 | 19 | 1,90% | -13 | -1,26% |
| Majors de 50 anys | 1.715 | 38,6 | 8 | 0,47% | -80 | -4,46% |

Font: Elaboració pròpia a partir de dades de l'Observatori del Treball i Model Productiu.

Segons durada de la demanda

- Del total de persones a l'atur, 1.798 (40,5%) fa menys de 6 mesos que hi són registrades.
- 621 (14,0%) porten a l'atur entre 6 i 12 mesos.
- 767 (17,3%) entre 1 i 2 anys a l'atur.
- 1.256 (28,3%) fa més de 2 anys que estan aturades.

En la variació intermensual, s'observa com hi ha descens de persones aturades entre els que fa que estan de 6 a 12 mesos i de 12 a 24 mesos en situació d'atur, mentre que els que hi són menys de 6 mesos i els que hi són de fa més de 24 mesos, presenten uns augments del 0,56% i de l'1,87% respectivament. En relació al novembre de 2023, disminueixen les persones aturades que porten en situació d'atur fins a 6 mesos, en un 2,28% i les que hi són de 6 a 12 mesos, que decreixen un 27,03%, mentre que augmenten la resta, destacant els que porten més de 24 mesos, que presenten un percentatge d'augment del 11,74%.

| | Novembre del 2024 | | Variació mes anterior | | Variació any anterior | |
|------------------|-------------------|--------|-----------------------|--------|-----------------------|---------|
| | Abs. | % | Abs. | % | Abs. | % |
| Total | 4.442 | 100,0% | 14 | 0,32% | -93 | -2,05% |
| Fins a 6 mesos | 1.798 | 40,5% | 10 | 0,56% | -42 | -2,28% |
| De 6 a 12 mesos | 621 | 14,0% | -1 | -0,16% | -230 | -27,03% |
| De 12 a 24 mesos | 767 | 17,3% | -18 | -2,29% | 47 | 6,53% |
| Més de 24 mesos | 1.256 | 28,3% | 23 | 1,87% | 132 | 11,74% |

Font: Elaboració pròpia a partir de dades de l'Observatori del Treball i Model Productiu.

Segons sector econòmic

- 3.147 (70,5%) del total de persones registrades a l'atur pertanyen al sector serveis.
- 428 (10,0%) a la indústria.
- 351 (8,2%) a la construcció.
- 433 (9,3%) no tenen ocupació anterior.
- 83 (2,0%) a l'agricultura.

L'augment intermensual de persones aturades, es concentra bàsicament en l'agricultura i el sector serveis, que són els únics que augmenten un 6,41% i un 1,45% respectivament. Pel que fa a la comparativa anual, s'observa un descens de persones aturades en tots els sectors, a excepció dels sense ocupació anterior, que incrementen un 2,85% respecte al novembre de 2023.

| | Novembre del 2024 | | Variació mes anterior | | Variació any anterior | |
|-------------------------|-------------------|--------|-----------------------|--------|-----------------------|--------|
| | Abs. | % | Abs. | % | Abs. | % |
| Total | 4.442 | 100,0% | 14 | 0,32% | -93 | -2,05% |
| Agricultura | 83 | 2,0% | 5 | 6,41% | -6 | -6,74% |
| Indústria | 428 | 10,0% | -6 | -1,38% | -26 | -5,73% |
| Construcció | 351 | 8,2% | -4 | -1,13% | -23 | -6,15% |
| Serveis | 3.147 | 70,5% | 45 | 1,45% | -50 | -1,56% |
| Sense ocupació anterior | 433 | 9,3% | -26 | -5,66% | 12 | 2,85% |

Font: Elaboració pròpia a partir de dades de l'Observatori del Treball i Model Productiu.

Segons nivell formatiu

- 421 del total de persones a l'atur (9,5%) no tenen estudis o els estudis primaris els tenen incomplets.
- 3.108 (70,0%) tenen l'educació general (estudis primaris o educació general).
- 459 (10,3%) tenen algun cicle de formació professional o estudis post secundaris.
- 454 (10,2%) tenen estudis universitaris.

L'augment intermensual de l'atur ha repercutit en tots els col·lectius menys els que no tenen estudis i els que tenen formació professional i estudis post-secundaris, que presenten un descens del 0,90% i del 3,57% respectivament. En la comparativa

interanual disminueixen tots els col·lectius, a excepció dels que no tenen estudis, que no presenten variació i els que tenen estudis universitaris que augmenten un 5,34%.

| | Novembre del 2024 | | Variació mes anterior | | Variació any anterior | |
|---------------------------|-------------------|--------|-----------------------|--------|-----------------------|--------|
| | Abs. | % | Abs. | % | Abs. | % |
| Total | 4.442 | 100,0% | 14 | 0,32% | -93 | -2,05% |
| Sense estudis | 110 | 2,5% | -1 | -0,90% | 0 | 0,00% |
| Estudis primaris incomple | 311 | 7,0% | 9 | 2,98% | -14 | -4,31% |
| Educació general | 3.108 | 70,0% | 2 | 0,06% | -79 | -2,48% |
| FP i Post-secundaris | 459 | 10,3% | -17 | -3,57% | -23 | -4,77% |
| Estudis universitaris | 454 | 10,2% | 21 | 4,85% | 23 | 5,34% |

Font: Elaboració pròpia a partir de dades de l'Observatori del Treball i Model Productiu.

Segons origen

- De les 4.442 persones registrades a l'atur, 1.198 (26,8%) són d'origen estranger.
- D'aquestes 1.198 persones, 209 (5,0%) són estrangeres comunitàries i 989 (21,8%) són no comunitàries.

L'augment intermensual de l'atur d'aquest mes repercuteix a tota la població, a excepció de l'espanyola que disminueix un 0,31%, mentre que els estrangers comunitàries són els que més augmenten, amb un 2,45%. En relació a l'any anterior, disminueixen la població espanyola i els estrangers comunitàries (-2,32% i -8,33% respectivament), mentre que la població estrangera comunitària, presenta un augment del 0,20%.

| | Novembre del 2024 | | Variació mes anterior | | Variació any anterior | |
|------------------------|-------------------|--------|-----------------------|--------|-----------------------|--------|
| | Abs. | % | Abs. | % | Abs. | % |
| Total | 4.442 | 100,0% | 14 | 0,32% | -93 | -2,05% |
| Comunitari espanyol | 3.243 | 73,2% | -10 | -0,31% | -77 | -2,32% |
| Comunitari no espanyol | 209 | 5,0% | 5 | 2,45% | -19 | -8,33% |
| No comunitari | 989 | 21,8% | 19 | 1,96% | 2 | 0,20% |
| Sense nacionalitat | 1 | 0,0% | 0 | 0,00% | 1 | 0,00% |

Font: Elaboració pròpia a partir de dades de l'Observatori del Treball i Model Productiu.

3. Contractació laboral

La xifra de contractes formalitzats al mes de novembre és de 5.206, dada que suposa un increment del 6,8% en comparació als formalitzats al novembre del 2023. En comparació amb el mes d'octubre, el nombre de contractes han disminuït en un 27,83%. La xifra d'aquest any suposa un augment del 82,28% dels contractes formalitzats respecte al novembre del 2012, any amb menys contractes en aquest mes (2.856), abans de la crisi de la COVID-19.

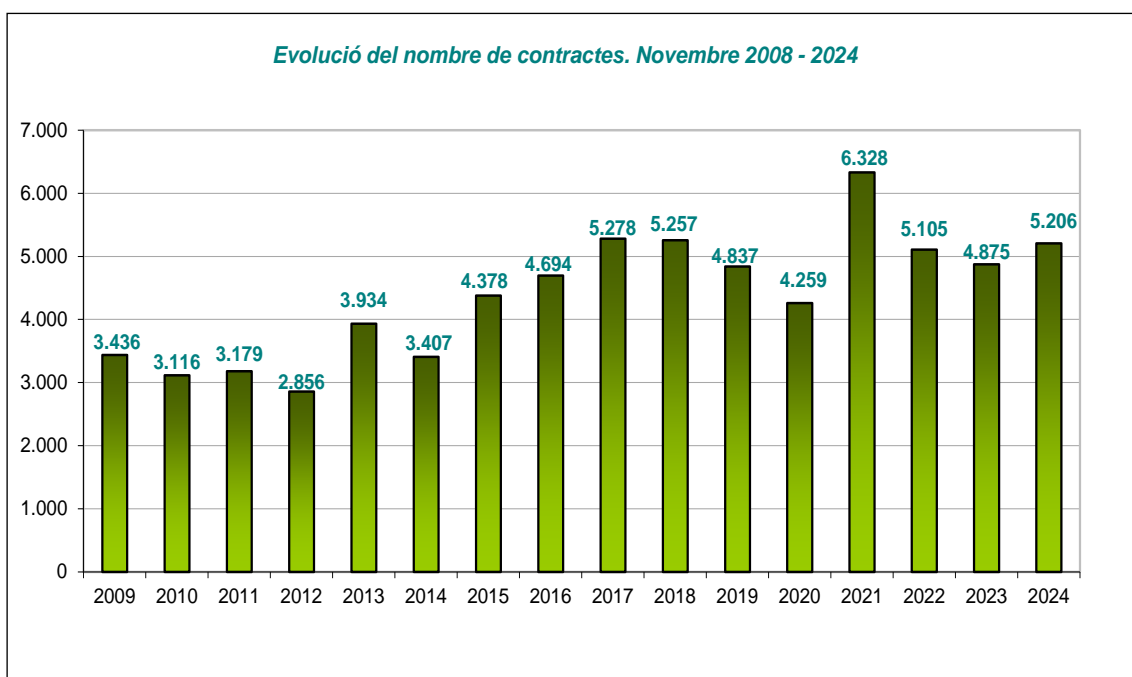

Font: Elaboració pròpia a partir de dades de l'Observatori del Treball i Model Productiu

La tendència en la contractació la fixa l'evolució dels contractes temporals, si bé en els darrers mesos ha augmentat la contractació indefinida després de l'aprovació de la darrera reforma laboral, al mes de novembre els contractes indefinits suposen un 33,12% sobre el total de la contractació, mentre que els temporals representen un 66,88%. La variació intermensual ha estat negativa tant en els contractes indefinits (21,13%) com en els temporals (30,75%). El comportament interanual presenta un augment tant de la contractació indefinida (2,44%) com de la temporal (9,09%).

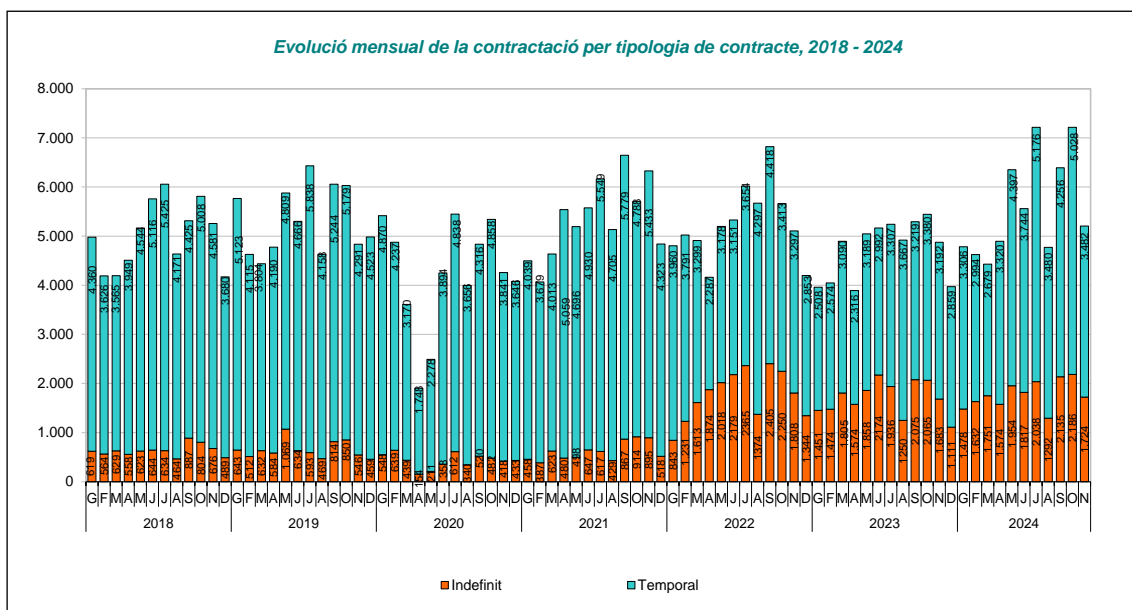

Font: Elaboració pròpia a partir de dades de l'Observatori del Treball i Model Productiu

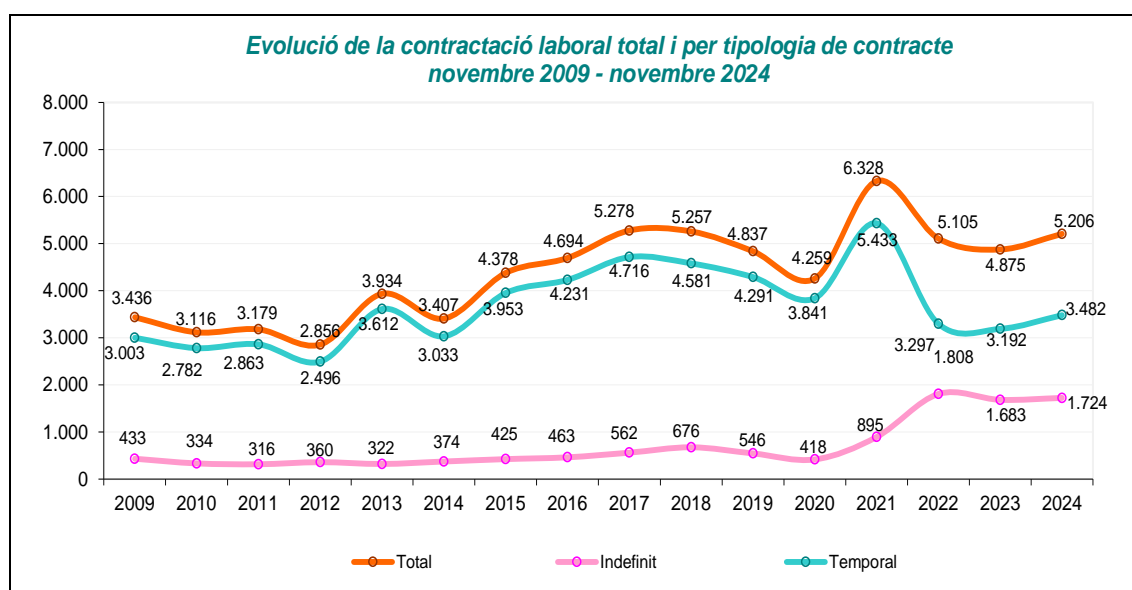

Font: Elaboració pròpia a partir de dades de l'Observatori del Treball i Model Productiu

La contractació del mes de novembre per **sectors econòmics** es continua repartint bàsicament segons el pes dels grans sectors. El volum principal recau, com es pot observar en el gràfic, en els serveis (78,5%) i en segon lloc, però amb una proporció molt menor, en la indústria (19,4%).

**Nombre de contractes realitzats per grans sectors econòmics.
Novembre 2024**

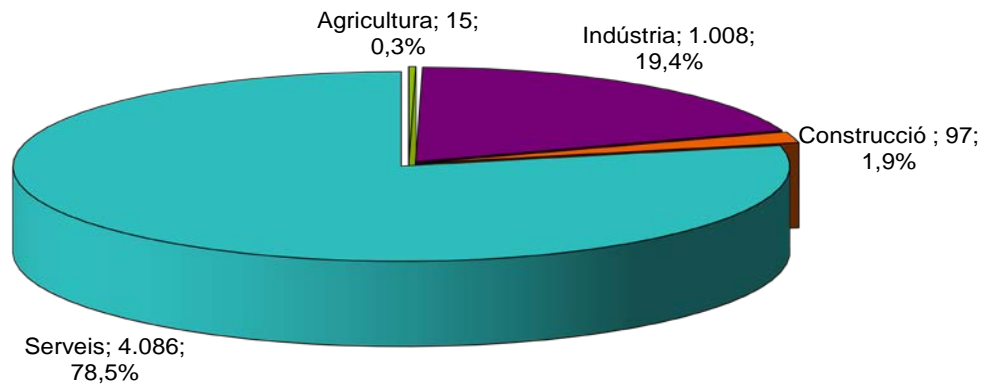

Font: Elaboració pròpia a partir de dades de l'Observatori del Treball i Model Productiu.

Les variacions de la contractació mostren a mes de novembre una evolució intermensual negativa en tots els sectors, excepte en l'agricultura, que augmenta un 7,1%. En la comparativa interanual, en relació al novembre de 2023, les dades del 2024 presenten un augment en tots els sectors, a excepció de la construcció, que es manté i no presenta variació.

**% de variació intermensual i interanual del nombre de contractes realitzats
segons grans sectors econòmics.
Novembre 2024**

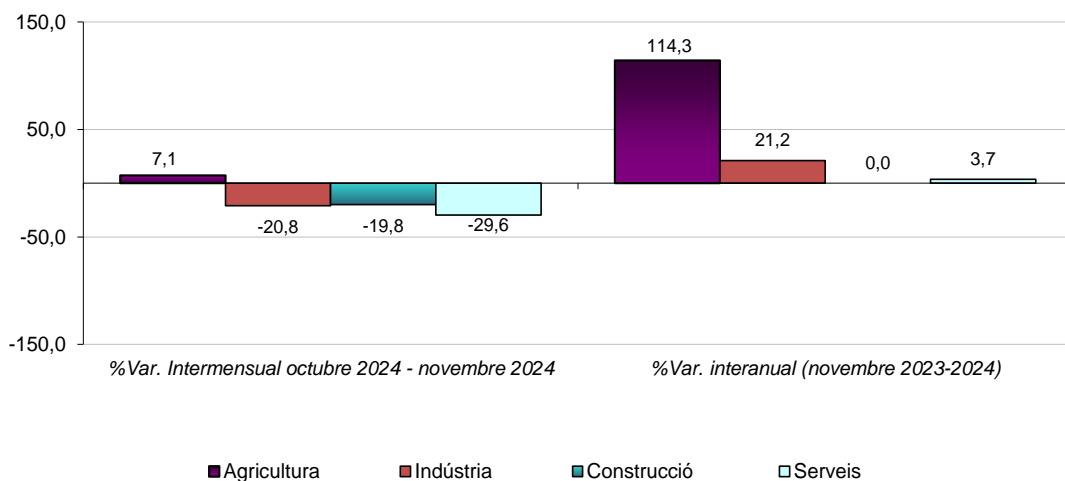

Font: Elaboració pròpia a partir de dades de l'Observatori del Treball i Model Productiu.

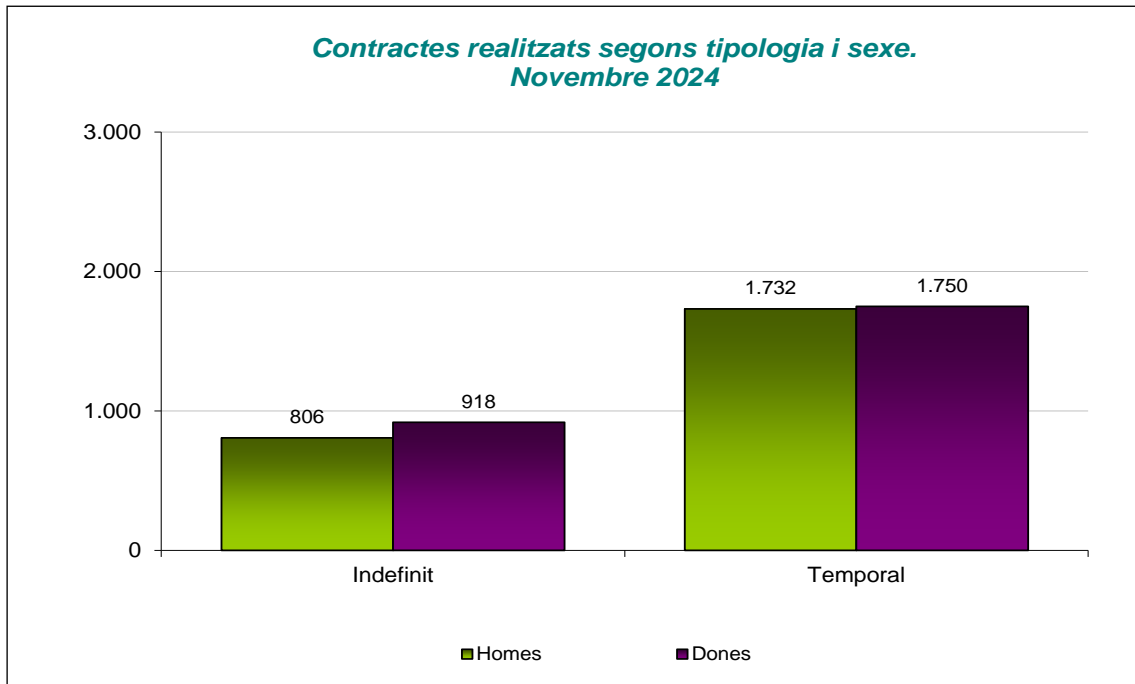

Font: Elaboració pròpia a partir de dades de l'Observatori del Treball i Model Productiu.

El mes de novembre la proporció de la contractació segons sexe es decanta lleugerament cap a les dones, que agrupen el 51,2% de la totalitat dels contractes realitzats, envers el 48,8% dels homes. Aquesta diferència s'eixampla en els contractes indefinits (46,8% d'homes vers el 53,2% de dones) però s'escurça en els temporals (49,7% d'homes vers el 50,3% de dones).

4. Afiliació a la Seguretat Social

En relació al nombre de persones afiliades a la Seguretat Social a la ciutat de Girona, les dades disponibles corresponents al mes d'octubre 2024 marquen un augment interanual del 3,18% (en el moment de tancar l'informe encara no es disposen de les dades del mes de novembre corresponents a l'afiliació per municipis el darrer dia de mes). Aquest mes d'octubre augmenten el nombre d'afiliacions respecte el mes anterior, i es torna a assolir la xifra més alta mai registrada tal i com es mostra a les gràfiques següents.

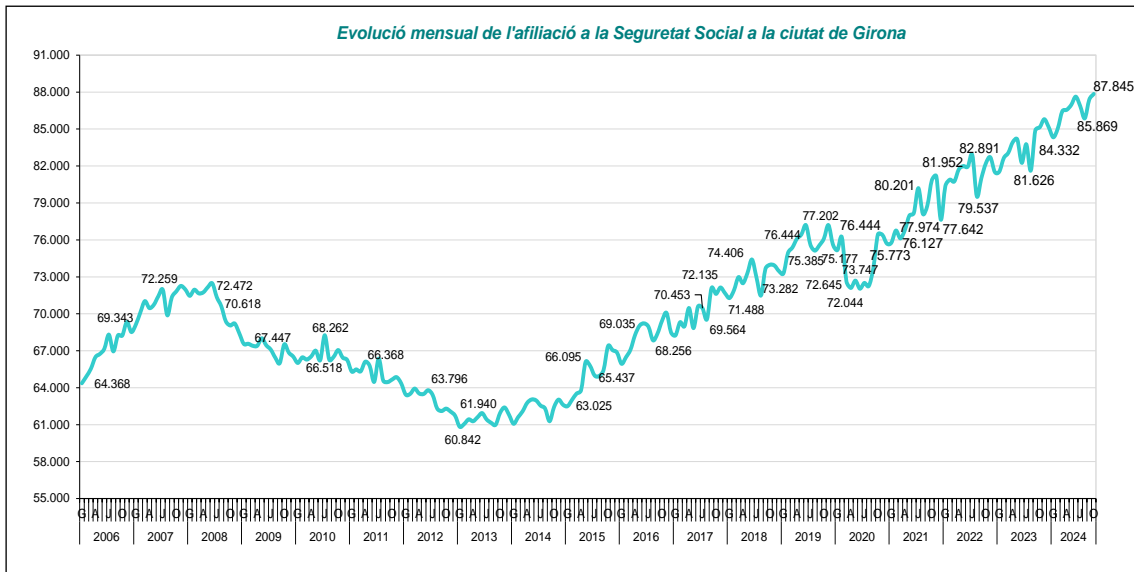

Font: Elaboració pròpia a partir de dades del *Ministerio de Trabajo, Migraciones y Seguridad Social*.

El nombre total de persones afiliades a últim dia del mes, a octubre del 2024 ha estat de 87.845. Aquesta xifra és un 0,53% superior a la del passat mes de setembre i representa un increment del 3,18% respecte a l'octubre de 2023.

Des del 2013, any amb la xifra més baixa d'afiliació en aquest mes, s'ha produït un increment del 41,77%: 25.883 afiliacions més. Aquest mes d'octubre s'assoleix la xifra d'afiliació més elevada en un mes d'octubre des de que es tenen recomptes oficials (un 15,42% més, 11.738 persones més que a octubre del 2019, any amb més afiliació abans de la crisi del COVID-19).

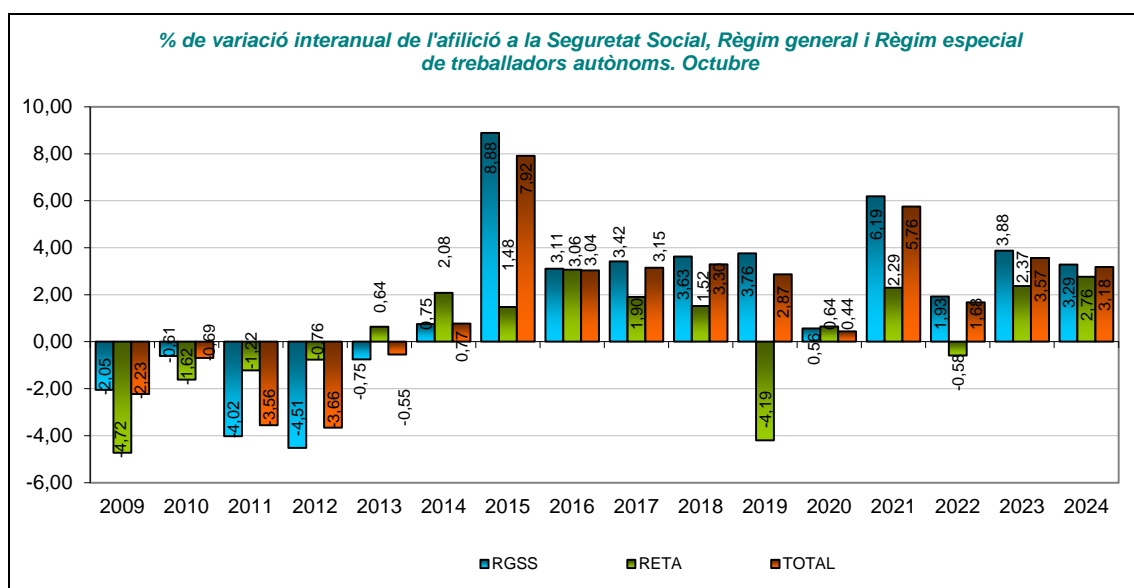

Font: Elaboració pròpia a partir de dades del *Ministerio de Trabajo, Migraciones y Seguridad Social*.

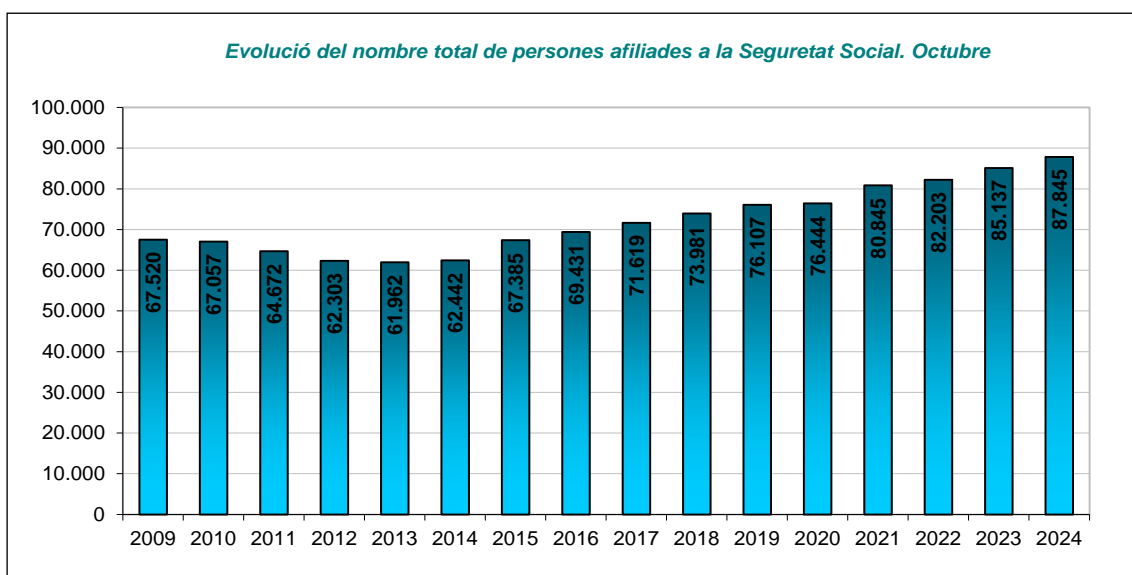

Font: Elaboració pròpia a partir de dades del Ministerio de Trabajo, Migraciones y Seguridad Social.

L'evolució en relació al mateix mes de l'any passat ha estat positiva tant en l'afiliació a la Seguretat Social en el règim general amb un 3,29%, com en el règim d'autònoms amb un increment del 2,76%. En la comparativa intermensual, el mes d'octubre presenta una variació positiva del 0,60% en el règim general i del 0,48% en el règim d'autònoms. Aquest mes, el règim general representa el 90,66% de l'afiliació total.

Comparant les dades d'afiliació de la ciutat amb les de la Demarcació i les de Catalunya s'observa com la ciutat de Girona és l'única que presenta un percentatge d'augment (0,53%), mentre que tan Catalunya, com la Demarcació de Girona, disminueixen en relació al mes anterior, un -0,16% i un -2,16% respectivament. En la comparativa anual, la ciutat de Girona és l'àmbit territorial que presenta un major percentatge d'augment (3,18%), seguida de la Demarcació de Girona (2,75%) i Catalunya, que és la que menys augmenta amb un 2,04%. Percentualment la ciutat de Girona és qui obté una major afiliació en el règim general de la Seguretat Social.

| Octubre 2024 | RGSS | RETA | Total Afiliació | % Variació Mensual | % Variació Anual | % RGSS |
|--------------------------|-----------|---------|-----------------|--------------------|------------------|--------|
| Girona ciutat | 79.643 | 7.181 | 87.845 | 0,53 | 3,18 | 90,66 |
| Demarcació Girona | 295.885 | 63.896 | 360.867 | -2,16 | 2,75 | 79,71 |
| Catalunya | 3.193.229 | 566.115 | 3.765.705 | -0,16 | 2,04 | 82,84 |

Font: Elaboració pròpia a partir de dades del Ministerio de Trabajo Migraciones y Seguridad Social

La informació sobre l'afiliació per sectors econòmics es pot consultar a l'Institut d'Estadística de Catalunya (IDESCAT) a escala municipal per a cada final de trimestre. Les últimes dades publicades, referents al tercer trimestre del 2024, mostren com el sector serveis concentra el 92,73% de les afiliacions a la Seguretat Social. La indústria el segueix amb el 4,27% i la construcció amb el 2,74%.

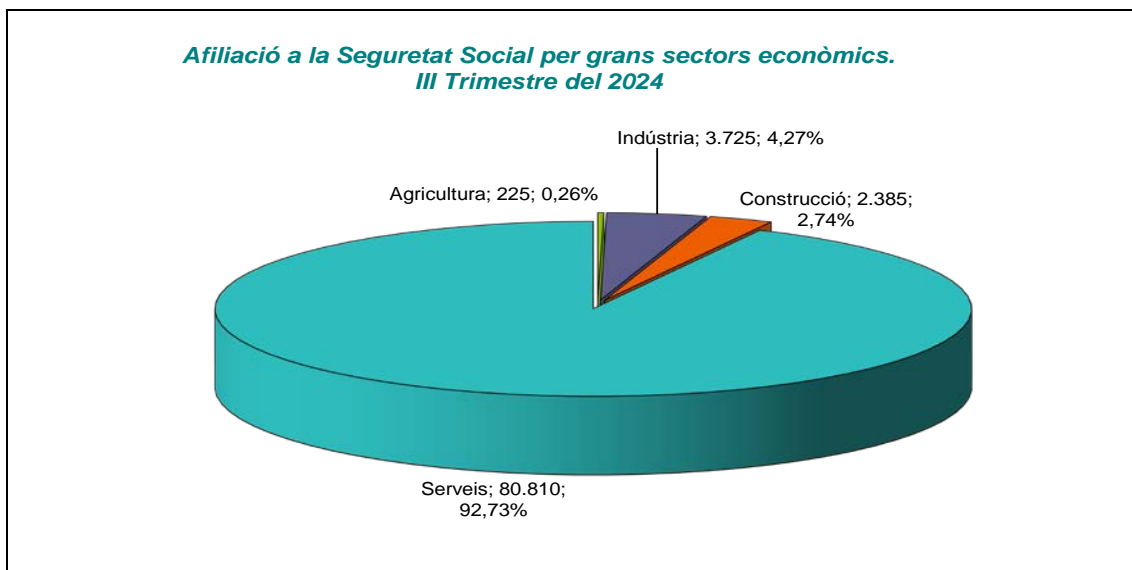

Font: Elaboració pròpia a partir de dades de l'Institut d'Estadística de Catalunya

La variació interanual és positiva en tots els sectors econòmics, a excepció de la construcció que és l'única que disminueix, i destaca el sector de l'agricultura que augmenta un 40,63%. La variació intertrimestral, mostra una evolució negativa en tots els sectors menys l'agricultura, que augmenta un 4,65%.

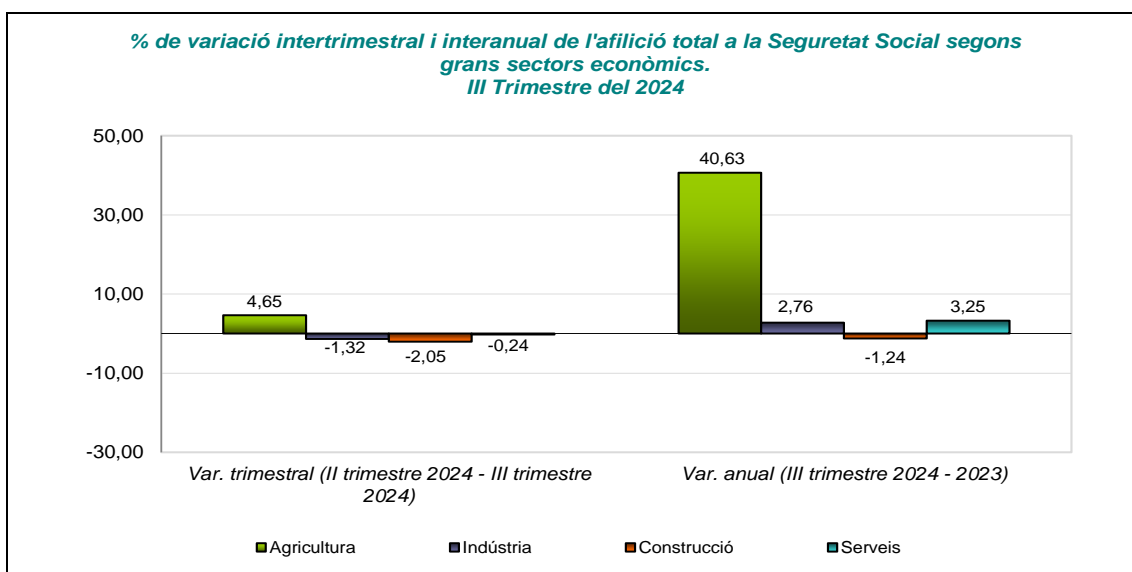

Font: Elaboració pròpia a partir de dades de l'Institut d'Estadística de Catalunya

