ANÀLISI DE LA GESTIÓ D'ABASTAMENT D'AIGUA EN ALTA ENCOMANADA A AIGÜES DE GIRONA, SALT I SARRIÀ DE TER, SA

CONTINUACIÓ DE LES ACTUACIONS DE CONTROL

ÍNDEX

CONCEPTE	PÀGINA
Ofici de l'Agència Catalana de l'Aigua (re 2017023574 de data 11/04/2007) en resposta al requeriment efectuat per la Intervenció municipal en data 03/02/2017 relatiu a l'actuació "Reforçament de la Costa Brava Centre".	1 a 51
Trasllat intern al Cap d'Àrea de Sostenibilitat i Medi Ambient, Sr. Jordi Figueras, d'una còpia de la resposta i de la documentació tramesa per l'ACA, per al seu coneixement i per a què informi respecte del seu contingut (12/05/2017).	52
Requeriment al Conseller Delegat d'AGISSA, Sr. Ballell, reiterant la petició per tal que aporti justificació detallada dels costos d'estructura (rs 2017027397 de data 16/05/17).	53 a 54
Requeriment al Conseller Delegat d'AGISSA, Sr. Ballell, per tal que indiqui els imports abonats per AGISSA al bufet URÍA, i aporti memòria justificativa dels treballs realitzats (rs 2017027396 de data 16/05/2017).	55 a 56
Resposta del Conseller Delegat d'AGISSA, Sr. Ballell, al requeriment de data 16/05/2017 relatiu als imports abonats al bufet URÍA (re 2017036644 de data 30/05/17).	57 a 72
Requeriment al Conseller Delegat d'AGISSA, Sr. Ballell, per tal que aporti justificació del destí de l'import excedent del préstec sol·licitat per a l'execució de les obres de l'ETAP Montfullà i de la diferència entre l'import facturat per l'ACA i l'import comptabilitzat per AGISSA (rs 2017032066 de data 02/06/17).	73 a 75
Fitxes majors – inversions doblament planta Montfullà (exercici 2017).	76 a 80
Requeriment al Director de l'ACA, Sr. Jordi Agustí Vergés, per tal que aporti documentació complementària en relació a les actuacions vinculades al conveni per al finançament i execució de l'actuació "Reforçament de l'abastament de la Costa Brava Centre" (rs 2017032066 de data 02/06/17).	81 a 83
Requeriment al Conseller Delegat d'AGISSA, Sr. X. Ballell, reclamant que s'indiquin les inversions realitzades en relació a la planta de tractament d'aigües amb carbó actiu en gra, finançades amb càrrec al préstec sol·licitat, i indicació de la diferència entre l'import del préstec sol·licitat i l'import total de les inversions realitzades (rs 2017034215, de data 13/06/2017).	84 a 85
Fitxes majors – inversions planta carbó actiu (exercici 2017).	86 a 88

Resposta del Conseller Delegat d'AGISSA al requeriment efectuat en data 31/05/2017 en relació al préstec per finançar el desdoblament de l'ETAP Montfullà (re 2017041700, de data 16/06/2017).	89 a 108
Escrit del Conseller Delegat d'AGISSA, sol·licitant una ampliació del termini per respondre a requeriment sobre els costos d'estructura (re 2017035772 de 25/05/2017).	109 a 111
Requeriment al Conseller Delegat d'AGISSA, Sr Ballell, documentació relativa a les operacions vinculades i informació sobre empreses concretes (rs 2017037320 de 23/06/17) – A19/17	112 a 113
Requeriment al Conseller Delegat d'AGISSA, Sr Ballell, en relació als dos préstecs concertats pel finançament de les obres de la planta de carbó actiu i pel desdoblament de l'ETAP de Montfullà (rs 2017037321 de 23/06/17) – A24/17	114 a 115
Requeriment al Conseller Delegat d'AGISSA, Sr Ballell, de continuació del requeriment de 7 de setembre de 2016 amb rs 2016046019, relatiu a informació de la titularitat dels terrenys on s'ubiquen els pous que utilitza AGISSA ubicats a Salt (rs 2017037323 de 23/06/17) – A26/17	116 a 117
Resposta del Conseller Delegat d'AGISSA, Sr. Ballell, al requeriment A22/17, de data 13/06/17 i amb rs 2017034215, relatiu a la destinació del préstec concertat per a les obres de la planta de carbó actiu (re 2017043484 de data 26/06/17).	118 a 148
Resposta del Conseller Delegat d'AGISSA, Sr. Ballell, al requeriment A19/17, de data 23/06/17 i amb rs 2017037320, de documentació relativa a les operacions vinculades i informació sobre empreses concretes (re 2017046098 de data 6/07/17).	149 a 306
Resposta del Conseller Delegat d'AGISSA, Sr. Ballell, al requeriment A24/17, de data 23/06/17 i amb rs 2017037321, en relació als dos préstecs concertats pel finançament de les obres de la planta de carbó actiu i pel desdoblament de l'ETAP de Montfullà (re 2017046100 de data 6/07/17).	307 a 314
Resposta del Conseller Delegat d'AGISSA, Sr. Ballell, al requeriment A26/17, de data 23/06/17 i amb rs 2017037323, relatiu a informació de la titularitat dels terrenys on s'ubiquen els pous que utilitza AGISSA ubicats a Salt (re 2017046119 de data 6/07/17).	316 a 323
Requeriment al Conseller Delegat d'AGISSA, Sr Ballell, de continuació del requeriment de 23 de juny de 2017 amb rs 2017015227, número A24/17, per ampliació de la info presentada en data 6/07/2017 (rs 2017040494 de 06/07/17) – A28/17	324
Requeriment al Conseller Delegat d'AGISSA, Sr Ballell, de continuació del requeriment de 23 de juny de 2017 amb rs 2017037320, número A19/17, per ampliació de la informació presentada en data 6/07/2017 (rs 2017040580 de 07/07/17) – A29/17	325

Ajuntament de Girona

Justificant de registre d'entrada de documents

Núm de l'assentament: 2017023574

Data / Hora presentació: 11/04/2017 11:14

CSV:

Sol.licitant

Nom: AGÈNCIA CATALANA DE L'AIGUA.

NIF:

Dades per a notificacions

Adreça: PROVENÇA, 204-208

Municipi: 08036 BARCELONA

Telèfon:

Notificacions electròniques (e-NOTUM): No

Assumpte

resposta al escrit en relació a l'actuació "reforçament de la Costa Brava Centre.

Justificant de la documentació aportada

Documentació digitalitzada

- Instància

  Hash OXjUoFzFLbS1qjTOPU1kOdbLF2RLvBk6/N5mc2rZzJI=
- Altra documentació acreditativa

  Hash o2NqkNkH69OXVz6XfVX9ZT7UcFwEMun8g+bN9nPKHsg=

La documentació aportada pendent de digitalitzar estarà a disposició de la persona sol·licitant a partir del tercer dia hàbil des de la data de presentació, i es podrà recollir fins al cap de 10 dies naturals a comptar de la mateixa data.

La documentació no recollida s'eliminarà segons el que s'estableix en l'Acord 1/2010 de la Comissió Nacional, d'Accés, Avaluació i tria documental sobre les condicions de substitució de documents en suports físics per còpies electròniques de documents amb validesa d'originals, i el procediment de la Secció de Gestió Documental i Arxiu.

Agència Catalana de l'Aigua

Provença, 204-208
08036 Barcelona
Tel. 93 567 28 00
Fax 93 567 27 80
NIF Q 0801031 F

Ajuntament de Girona
Registre d'entrada
Núm.: 2017023574
Dia i hora: 11/04/2017 11:14
Registre: O_INTERN mrr
Àrea de destí: INTERVENCIÓ

Sr.Carles Merino Pons
Interventor
Ajuntament de Girona
Pl. del Vi, 1
17004 Girona

Senyor Merino,

En resposta al vostre escrit de data 3 de febrer d'enguany, en relació a l'actuació "reforçament de la Costa Brava Centre", en el que es requereix a l'ACA diversa documentació, i que s'adjunta com ***annex 1***, us informem del següent:

1. *"Documentació relacionada amb els contractes per a l'execució de les obres objecte del conveni, als efectes de comprovar la correcció de la liquidació definitiva i, en el seu cas, transaccions acceptades per l'ACA, otès que l'Ajuntament ha d'assumir parcialment el cost (pressupost d'execució, preu d'adjudicació, termini d'execució de les abres, certificació finol de les obres executades, acta de recepció definitiva de les obres, liquidació dels contractes, etc)".*

S'adjunta com ***annex 2*** l'informe "Proposta de liquidació del Conveni de col·laboració entre l'Agència Catalana de l'Aigua, l'Ajuntament de Girona, el Consorci de la Costa Brava i la Mancomunitat intermunicipal dels Ajuntaments de Palafrugell, Begur, Pals, Regencós i Torrent, per al finançament i l'execució de l'actuació Reforçament de l'abastament de la Costa Brava Centre", i en el que s'inclou la informació sol·licitada.

2. *Documentació acreditotivo de l'adequació i correcció tècnico del cabalímetre*

3. *Situació i octuocions realitzades en relació amb els defectes i manconces constructives detectodes en l'obra executoda*

S'adjunta en l'***annex 3*** l'informe tècnic: "Resposta als escrits de l'Ajuntament de Girona relatius a suposades mancances i defectes constructius a les obres del Reforçament de l'abastament de la Costa Brava Centre", en el que es dona resposta a la informació sol·licitada en els punts 2 i 3.

4. *Situació de les obres finonçades amb els Fons europeus. Acreditació que han estat degudament justificades davant l'òrgan de verificoció carresponent i que existeix conformitat al respecte.*

S'adjunta com ***annex 2*** l'informe "Proposta de liquidació del Conveni de col·laboració entre l'Agència Catalana de l'Aigua, l'Ajuntament de Girona, el Consorci de la Costa Brava i la Mancomunitat intermunicipal dels Ajuntaments de Palafrugell, Begur, Pals, Regencós i Torrent, per al finançament i l'execució de l'actuació Reforçament de l'abastament de la Costa Brava Centre", i en el que s'inclou la informació sol·licitada.

5. *En relació a lo cessió definitivo de les abres, interesso que s'informi de l'estot en què es troben les actuacions per tal de formalitzar-ne la cessió definitiva en els termes estoblerts en el conveni.*

El conveni formalitzat el 15 d'abril de 2008 estableix, en la seva clàusula vuitena, que les instal·lacions seran cedides a un únic explotador designat per les entitats beneficiàries d'aquestes infraestructures. En qualsevol cas, les entitats beneficiàries s'obliguen a prendre al seu càrrec l'explotació, manteniment, reposició i conservació ordinària de les instal·lacions.

En aquest sentit, informar-vos que la Comissió de Seguiment, que es va constituir en base a la clàusula onzena del conveni, s'ha reunit diverses vegades cada any convocada a instàncies de l'Agència, amb l'objectiu de crear l'ens d'abastament mancomunat que pogués rebre la cessió definitiva de les instal·lacions. Fins a la data, no ha estat possible arribar a la constitució d'aquesta entitat conjunta per desacords diversos entre els diferents parts implicades. Durant l'any 2016, l'ACA ha mantingut reunions individuals amb els tres usuaris, a fi de trobar una via que permeti realitzar la cessió. Finalment, el dia 13 de desembre de 2016, en una reunió celebrada a l'Ajuntament de Girona, l'ACA va proposar una

Agència Catalana de l'Aigua

Provença, 204-208
08036 Barcelona
Tel. 93 567 28 00
Fax 93 567 27 80
NIF Q 0801031 F

Acta cessió d'ús temporal, de la que us adjuntem l'esborrany en l'***annex 4***, sense que fins a la data s'hagi rebut resposta. Aquest tipus de cessió permetria almenys regularitzar la situació actual, fent una cessió per parts, fins el moment en què es pogués constituir una entitat única.

D'acord amb el que s'ha exposat anteriorment, esperem haver pogut satisfer les diferents peticions del vostre Ajuntament. Sens perjudici de què en les pròximes setmanes l'ACA convoqui la Comissió de Seguiment establerta a la clàusula 11 del Conveni de data 15 d'abril de 2008, quedem a la vostra disposició per a qualsevol informació addicional que pugueu precisar.

Atentament,

Jordi Agustí i Vergés
Director

Barcelona, 4 d'abril de 2017
FCX/raf

GERÈNCIA 5903697 **ANNEX 1** 16/02R

Ajuntament de Girona

Ajuntament de Girona **Registre de Sortida**
Núm: 2017005591
Dia i hora : 03/02/2017 14:08
Registre : Registre General MA

Sr. JORDI AGUSTÍ VERGÉS
DIRECTOR DE L'AGÈNCIA CATALANA DE L'AIGUA
AGÈNCIA CATALANA DE L'AIGUA
Carrer Provença, 204-208
08008 BARCELONA

CM/mab
Intervenció
A6/17

Generalitat de Catalunya
Agència Catalana de l'Aigua
Gerència de Girona
Número 0164E / 223 / 2017
Data 06-02-2017 Hora 12:46:46

5903697

En data 15-04-2008 es va subscriure el Conveni de col·laboració entre l'ACA, l'Ajuntament de Girona, el Consorci de la Costa Brava i la Mancomunitat Intermunicipal dels municipis de Palafrugell, Begur, Pals, Regencós i Torrent, per al finançament i execució de l'actuació "Reforçament de l'abastament de la Costa Brava Centre", establint-se a la clàusula quarta un pressupost d'execució estimat de 56,8 milions €, més IVA, a finançar de la forma següent:

- 41.258.266€, mitjançant els Fons de Cohesió Europeus.
- 15.541.734€, a assumir per les diferents Administracions Públiques que subscriuen el conveni:

Entitat	Participació	Import del cofinançament sense IVA
Ajuntament de Girona	13,79%	2.143.687 €
Consorci de la Costa Brava	62,64%	9.735.914 €
Mancomunitat Intermunicipal	20,11%	3.126.211 €
Agència Catalana de l'Aigua	3,45%	535.922 €

Aquest pressupost tenia caràcter indicatiu i havia de ser objecte de revisió en funció del pressupost definitiu que resultés de la liquidació final de tota l'actuació.

D'acord amb la clàusula Tercera de l'esmentat conveni, l'ACA s'encarregava de la licitació i contractació de les obres incloses en l'actuació i n'assumia la direcció facultativa, que comportava totes les facultats i prerrogatives de les seves funcions, incloses les decisions que comportessin modificacions pressupostàries fins a la seva recepció i posada en servei.

En relació a aquest punt, cal destacar que, malgrat que les obres varen finalitzar l'any 2012 i que l'Ajuntament ja ha abonat un import total de 1.394.107,24€, a dia d'avui encara resta pendent la liquidació definitiva de les obres, essent aquesta una qüestió que les diverses auditories de gestió realitzades han posat de manifest de manera reiterada. Concretament, l'auditoria corresponent a l'exercici 2013, que està essent examinat pel Jutjat d'instrucció número 2 de Girona, ja incidia en la qüestió de la no liquidació de les obres.

També ha estat expressada per part dels serveis jurídics municipals l'existència d'una incidència judicial vinculada al contracte per a l'execució de les obres, en el recurs contenciós administratiu núm. 394/2013 davant del Jutjat Contenciós Administratiu núm. 5 de Barcelona

interposat per l'entitat DEGREMONT, contra l'Agència Catalana de l'Aigua i l'Ajuntament de Girona, contra la liquidació definitiva de part de les obres objecte del conveni.

Pel que fa a l'obra executada, els serveis tècnics municipals han detectat defectes constructius i mancances en l'obra d'ampliació de l'ETAP de Montfullà, donant-se trasllat d'aquestes incidències a l'ACA, en data 29/02/2016 (núm. 0184E/439/2016), sol·licitant-ne la seva resolució.

Així mateix en el control tècnic realitzat per l'enginyeria s'han constatat diferències entre les lectures preses amb el cabalímetre propietat de l'ACA i amb el que correspon als municipis de Girona, Salt i Sarrià de Ter, en una quantia suficientment important. Per aquest motiu, seria necessari que s'aportés documentació justificativa i acreditativa de les lectures realitzades i del seu correcte funcionament.

A la reunió celebrada el dia 13 de desembre de 2016 a l'Alcaldia, amb l'assistència del Sr. Jordi Agustí Vergés, Director de l'Agència Catalana de l'Aigua i del Sr. Jordi Molist Gazapo, Director de l'Àrea d'abastament d'Aigua de l'ACA, així com amb demés tècnics municipals, es varen plantejar qüestions relatives a la liquidació de les obres, així com de la seva propietat.

En aquest sentit, i atès que resta pendent executar la cessió definitiva de les obres i instal·lacions executades en els termes previstos a la clàusula vuitena del Conveni, a la reunió també es va acordar que l'Agència Catalana de l'Aigua facilitaria a l'Ajuntament tota la documentació necessària per tal de poder dur a terme les oportunes comprovacions prèvies.

Per altra banda, i atès que els projectes constructius que integren les actuacions objecte del conveni es troben en part finançades per Fons Europeus, essent les aportacions de les entitats beneficiàries un cofinançament complementari, i ateses les repercussions que aquest fet pot tenir en el cost final de les obres, interessa també conèixer quina és la situació de la part de l'obra finançada a través dels Fons de Cohesió Europeus, per un import de 41.258.266€ (d'acord amb la Decisió 2005 ES 16 C PE 011). En concret interessa documentació acreditativa de que les obres han estat degudament justificades davant l'òrgan de verificació corresponent i que existeix conformitat al respecte.

Per tot l'exposat, als efectes de previsió de les despeses que hagi d'assumir l'Ajuntament de Girona, i en exercici de les funcions legalment atribuïdes a la Intervenció municipal, d'acord amb els articles 220 i 222 del RDL 2/2004, de 5 de març, pel qual s'aprova el Text refós de la Llei reguladora de les hisendes locals, així com els articles 1 i 4 del RD 1174/1987, de 18 de setembre, de Règim Jurídic dels funcionaris d'Administració Local amb habilitació de caràcter nacional, i d'acord amb el Decret d'Alcaldia de data 4 de juliol de 2016, pel qual s'encarrega a l'Interventor de l'Ajuntament que informi respecte de les salvetats exposades en el treball d'auditoria sobre la gestió del sistema d'abastament en alta d'aigua, us requereixo perquè en la major brevetat possible aporteu a aquesta Intervenció la documentació que tot seguit es detalla:

- Documentació relacionada amb els contractes per a l'execució de les obres objecte del conveni, als efectes de comprovar la correcció de la liquidació definitiva i, en el seu cas, transaccions acceptades per l'ACA, atès que l'Ajuntament ha d'assumir-ne parcialment el cost (pressupost d'execució, preu d'adjudicació, termini d'execució de les obres, certificació final de les obres executades, acta de recepció definitiva de les obres, liquidació dels contractes, etc.).
- Documentació acreditativa de l'adequació i correcció tècnica del cabalímetre.

Ajuntament de Girona

- Situació i actuacions realitzades en relació amb els defectes i mancances constructives detectades en l'obra executada.
- Situació de l'estat de les obres finançades amb els Fons europeus. Acreditació que han estat degudament justificades davant l'òrgan de verificació corresponent i que existeix conformitat al respecte.
- En relació amb la cessió definitiva de les obres, interessa que s'informi de l'estat en que es troben les actuacions per tal de formalitzar-ne la cessió definitiva en els termes establerts en el conveni.

Així mateix us informem que tota aquesta documentació serà objecte de comprovació per part de l'Ajuntament, atès que n'ha d'assumir una part del cost, i a més s'integrarà en l'auditoria de control financer i d'eficàcia de l'exercici 2014 que s'està portant a terme per part de l'Ajuntament de Girona, en relació al control i gestió del servei públic de subministrament d'aigua potable, tant en alta com en baixa, atès que la mateixa recull incidències greus en relació a aquest assumpte.

L'interventor,

Carles Merino Pons

Girona, 3 de febrer de 2017

PROPOSTA DE LIQUIDACIÓ DEL CONVENI DE COL·LABORACIÓ ENTRE L'AGÈNCIA CATALANA DE L'AIGUA, L'AJUNTAMENT DE GIRONA, EL CONSORCI DE LA COSTA BRAVA I LA MANCOMUNITAT INTERMUNICIPAL DELS AJUNTAMENTS DE PALAFRUGELL, BEGUR, PALS, REGENCÓS I TORRENT, PER AL FINANÇAMENT I L'EXECUCIÓ DE L'ACTUACIÓ "REFORÇAMENT DE L'ABASTAMENT DE LA COSTA BRAVA CENTRE"

1 Antecedents

En data 18/04/2008 l'Agència Catalana de l'Aigua, l'Ajuntament de Girona, el Consorci de la Costa Brava i la Mancomunitat Intermunicipal dels ajuntaments de Palafrugell, Begur, Pals, Regencós i Torrent, van signar el Conveni de col·laboració per al finançament i l'execució de l'actuació "Reforçament de l'abastament de la Costa Brava centre" (veure ***annex 1***). Aquest conveni estableix les condicions de col·laboració entre les entitats que participaven en el finançament i l'execució de les actuacions que integraven el projecte.

El "Reforçament de l'abastament de la Costa Brava centre" es composa de tres obres diferenciades entre sí:

- La substitució de la canonada de diàmetre 700 entre el Pasteral i l'ETAP de Montfullà. TM de la Cellera de Ter, Anglès i Bescanó
- El desdoblament de l'ETAP de Montfullà. TM Bescanó
- La substitució d'un tram de canonada diàmetre 500 entre Platja d'Aro i Calonge i continuació fins a l'ETAP de Torrent de la canonada d'abastament a la Costa Brava Centre

El cost previst en el conveni de les actuacions a executar era de 56.800.000 € (més IVA), dels quals 41.258.266 € serien aportats pels fons de cohesió d'acord amb la Decisió 2005 ES 16 C PE 011 i la resta, a càrrec de les entitats intervinents en el conveni i de l'ACA (15.541.734 €), en proporció a la seva participació en els cabals a aportar per a la nova infraestructura.

Durant l'execució de les obres l'ACA ha anat efectuant diverses factures als beneficiaris, tal com es detalla en l'***annex 8***.

Mitjançant aquest document es porta a terme la liquidació definitiva de les actuacions.

2 Costos incorreguts

Els costos incorreguts per l'ACA per a dur a terme aquesta infraestructura per tots el conceptes (redacció de projecte, execució de les obres, expropiacions, direcció d'obra, coordinació seguretat i salut), una vegada dutes a terme les liquidacions de tots els contractes, totalitzen 50.106.526,60€ (IVA no inclòs), tal com es mostra a l'***annex 2.***

Dels costos totals incorreguts per l'ACA, a l'objecte de liquidació es descompta la quantitat de 446.969,40€ (147.043,49 + 299.925,91) corresponent a interessos liquidats en l'acord transaccional del contracte CT07002641 i que l'ACA considera que no pot repercutir als beneficiaris de les obres. En conseqüència el total a liquidar és de 49.659.557,20

A l'***annex 3*** s'adjunten les actes de recepció de les obres:

- Redacció del projecte constructiu i execució de les obres de desdoblament de l'ETAP de Montfullà. TM Bescanó. CT07002641 (***annex 3.1***)
- Substitució d'un tram de canonada diàmetre 500 entre Platja d'Aro i Calonge i continuació fins a l'ETAP de Torrent de la canonada d'abastament a la Costa Brava Centre. CT07002802 (***annex 3.2***)
- Substitució de la canonada de diàmetre 700 entre el Pasteral i l'ETAP de Montfullà. TM de la Cellera de Ter, Anglès i Bescanó. CT07002800 (***annex 3.3***)

3 Finançament de la UE

El Conveni establia que l'aportació de Fons de Cohesió d'acord amb la Decisió 2005 ES 16 C PE 011 (***annex 4***) (modificada per les decisions C(2009) 4002 de 14/05/2009 (***annex 5***) i la C(2010) 9692 de 21/12/2010 (***annex 6***) seria de 41.258.266 €. Finalment l'aportació ha estat de 35.459.280,65 €.

La liquidació final de l'ajut dels fons de cohesió ha estat la següent:

Taula 1

Despesa justificada a fitxes	42.568.164,04
Subvenció 85%	36.182.939,43
-2%	-723.658,79
Total a cobrar	**35.459.280,65**

En l'***annex 7*** s'acredita la liquidació final dels fons de cohesió.

4 Distribució dels costos finals per a cadascun dels beneficiaris

La liquidació final del conveni subscrit, en base als costos incorreguts i el finançament de la UE, és la següent:

Taula 2

	Previsió segons conveni	Liquidació final
Aportació de la UE	41.258.266	*(veure taula 1)* **35.459.280,65**
Aportació beneficiaris	15.541.734	*(veure taula 3)* **14.200.276,94**
Cost de les actuacions (IVA no inclòs)	**56.800.000**	**49.659.557,20**

D'acord amb la liquidació final i el finançament rebut per la UE, la distribució del finançament de les entitats beneficiàries i de l'ACA és la següent:

Taula 3

	% cada entitat segons conveni	Previsió segons conveni	Liquidació final
Ajuntament de Girona	13,793103%	2.143.687	1.958.658,89
Consorci de la Costa Brava	62,643678%	9.735.914	8.895.575,78
Mancomunitat de Palafrugell	20,114943%	3.126.211	2.856.377,55
ACA	3,448276%	535.922	489.664,72
Cost de les actuacions	**100%**	**15.541.734**	**14.200.276,94**

5 Costos facturats fins a la data i facturació pendent

Els costos incorreguts per l'ACA s'han anat facturant als diferents beneficiaris, sent l'estat actual el següent:

Taula 4

	% cada entitat segons conveni	Liquidació final	Facturat	Pendent facturar
Ajuntament de Girona	13,793103%	1.958.658,89	1.359.691,62	**598.967,27**
Consorci de la Costa Brava	62,643678%	8.895.575,78	6.175.646,92	**2.719.928,86**
Mancomunitat de Palafrugell	20,114943%	2.856.377,55	1.982.868,88	**873.508,67**
ACA	3,448276%	N/A	N/A	**N/A**
Cost de les actuacions	**100%**	**13.710.612,22**	**(*) 9.518.207,42**	**4.192.404,80**

(*) veure ***annex 8***

Francesc Camps Xicart
Adjunt a Gerència per a la Coordinació
Economicofinancera

Barcelona, 31 de març de 2017
FCX/raf

ANNEX 1 (9)

CONVENI DE COL·LABORACIÓ ENTRE L'AGÈNCIA CATALANA DE L'AIGUA, L'AJUNTAMENT DE GIRONA, EL CONSORCI DE LA COSTA BRAVA I LA MANCOMUNITAT INTERMUNICIPAL DELS AJUNTAMENTS DE PALAFRUGELL, BEGUR, PALS, REGENCÓS I TORRENT, PER AL FINANÇAMENT I L'EXECUCIÓ DE L'ACTUACIÓ "REFORÇAMENT DE L'ABASTAMENT DE LA COSTA BRAVA CENTRE"

A Girona, a 15 d'abril de 2008

REUNITS

El Sr. Manel Hernández i Carreras, Director de l'Agència Catalana de l'Aigua, Empresa pública, domiciliada a Barcelona, c/ Provença 204-208 i amb NIF Q 0801031 F

La Il·lma. Sra. Anna Pagans i Gruartmoner, alcaldessa de l' Ajuntament de Girona, amb domicili a Girona, plaça del Vi, 1, i NIF P-1708500-B

La Il·lma. Sra. Magdalena Casamitjana Agullà, presidenta del Consorci Costa Brava, amb domicili a Girona, plaça Josep Pla,4, 3r 1a, i NIF P-1700010-J

El Sr. Antoni Rocafull Calmet, president de la Mancomunitat de Palafrugell, Begur, Pals, Regencós i Torrent, amb domicili a Palafrugell, al carrer Cervantes, 16, i NIF P-1700023-C

ACTUEN

La senyora Anna Pagans i Gruartmoner, en nom i representació de l'Ajuntament de Girona, segons resulta de les facultats del seu càrrec, que comprenen, segons manifesten, l'atorgament d'aquest Conveni i l'assumpció de les obligacions que se'n deriven, i de l'acord adoptat pel la Junta de Govern local a la sessió de data 28 de febrer de 2008, pel que s'aprova la proposta de conveni de col·laboració per al finançament i l'execució de l'actuació "Reforçament de l'abastament de la Costa Brava Centre", en endavant la proposta de conveni.

La Senyora Magdalena Casamitjana Agullà, presidenta del Consorci de la Costa Brava, actuant en virtut de l'acord de la Junta General del Consorci de la Costa Brava de data 8 d'abril de 2008, pel que s'aprova la proposta de conveni.

El Senyor Antoni Rocafull Calmet, president de la Mancomunitat de Palafrugell, en virtut de l'acord de la Junta Gestora de 16 de gener de 2008, pel que s'aprova la proposta de conveni.

El Sr. Manuel Hernández I Carreras, Director de l'Agència Catalana de l'Aigua, Entitat de dret públic adscrita al Departament de Medi Ambient i Habitatge de la Generalitat de Catalunya, actuant en la representació que ostenta en virtut dels articles 11.11, del Decret Legislatiu 3/2003, de 4 de novembre, pel qual s'aprova el text refós de la legislació en matèria d'aigües a Catalunya, 17 del Decret 125/1999, de 4 de maig, d'aprovació dels Estatuts de l' Agència Catalana de l'Aigua.

MANIFESTEN

I. El Decret Legislatiu 3/2003, de 4 de novembre, pel qual s'aprova el Text refós de la legislació en matèria d'aigües de Catalunya, estableix que l' Agència Catalana de l' Aigua és l'autoritat que exerceix les competències de la Generalitat de Catalunya en matèria d'aigües i obres hidràuliques, havent de vetllar per l'ús sostenible, l'estalvi, la reutilització, l'optimització i l'eficiència en la gestió dels recursos hídrics. Sota aquest marc d'actuació, l' Agència Catalana de l' Aigua té atribuïda legalment l'acció concertada i la coordinació de les actuacions de les administracions competents en matèria d'abastament en el territori de Catalunya. Així mateix, correspon a l' Agència Catalana de l' Aigua la programació, la promoció, l'aprovació, l'execució, i l'explotació de les obres hidràuliques de competència de la Generalitat de Catalunya en virtut del Decret Legislatiu 3/2003, de 4 de novembre.

Correspon a la Generalitat de Catalunya, segons allò disposat per aquest text legal, la determinació de la política d'abastament i la promoció i l'execució, si escau, de les actuacions de política hidrològica que són necessàries per pal·liar els dèficits i desequilibris que hi ha a Catalunya. Amb aquesta finalitat, la Generalitat ordena la seva actuació d'acord amb els principis, entre d'altres, d'unitat de gestió, tractament integral, economia de l'aigua, subsidiarietat, descentralització, desconcentració, coordinació, col·laboració i eficàcia.

II. El Reial Decret Llei 2/2004, de 18 de juny, pel que es modifica la Llei 10/2001, de 5 de juliol, del Pla Hidrològic Nacional, que recull mesures que es circumscriuen estrictament a la derogació de preceptes que regulen el transvasament, i a l'aprovació i el desenvolupament d'aquells projectes urgents i prioritaris que més directament poden incidir en una millora de la disponibilitat de recursos per a les conques amb dèficit, o amb greus problemes de contaminació o sobreexplotació d'aqüífers, en el seu annex III, incorpora noves actuacions que es declaren d'interès general, entre les que s'inclou l'actuació "Reforçament de l'abastament de la Costa Brava Centre".

La tramitació com a Llei Ordinària del Reial Decret Llei 2/2004, de 18 de juny, que es va concretar a la Llei 11/2005 de 22 de juny, per la que es modifica la Llei 10/2001, de 5 de juliol, del Pla hidrològic Nacional, va suposar, entre d'altres, la desclassificació, per raons de competència, de les actuacions incloses en l'annex III que corresponien a les conques internes de Catalunya. No obstant la desclassificació, que suposa l'assumpció de la competència de les mateixes per la Generalitat de Catalunya, aquestes actuacions, entre les que s'inclou el "Reforçament de l'abastament de la Costa Brava Centre", continuen essent

necessàries, atès que resulten imprescindibles per a assegurar la garantia de l'abastament.

III. Amb data 26 de juliol de 2005, el Ministeri de Medi Ambient i el Departament de Medi Ambient i Habitatge de la Generalitat de Catalunya, van signar un Conveni de col·laboració per a l'execució i el finançament de les obres alternatives al transvasament de l'Ebre. Entre les obres objecte d'aquest Conveni hi figura l'actuació "Reforçament de l'abastament de la Costa Brava Centre", que és objecte d'aquest Conveni. En aquest Conveni el Ministeri de Medi Ambient es comprometia a efectuar els tràmits necessaris per tal d'obtenir Fons de Cohesió amb càrrec al tram estatal corresponent a l'anualitat 2005.

IV. En data 18 de maig de 2005, es presentà la sol·licitud d'ajut de fons de cohesió per al finançament de l'actuació "Reforçament de l'abastament de la Costa Brava Centre", i en data 29 de setembre de 2005 la Comissió de les Comunitats Europees, en la DECISIÓ 2005 ES 16 C PE 011, acorda un ajut de fons de cohesió per a l'execució d'aquesta actuació de com a màxim 41.258.266 Euros.

V. L'execució i entrada en servei d'aquesta actuació, que complementa les actuacions per a l'abastament de la Costa Brava Centre dutes a terme en una primera fase per la Junta d'Algües de Catalunya en el periode 1990-1993, pretén assolir un doble objectiu:

1. Aportar la garantia de subministrament d'aigua suficient per fer front a les necessitats d'abastament, preservant alhora els aqüífers locals d'una eventual sobreexplotació.

2. La millora de la qualitat de l'aigua subministrada provinent d'aqüífers locals en municipis no costaners.

VI. Atès el que s'ha exposat, les entitats compareixents consideren necessària l'execució de la actuació "Reforçament de l'abastament de la Costa Brava Centre", actuació que suposarà una millora substantiva de la capacitat de subministrament i de la garantia del servei en moments de màxima demanda.

Les principals actuacions a executar que són objecte d'aquest conveni, a manca de l'estudi detallat objecte del projecte constructiu són:

- Augment de la capacitat de transport d'aigua fins a un cabal d'1,41 m^3/s, des del Pasteral II fins la planta potabilitzadora de Montfullà, mitjançant la substitució de la conducció existent de formigó i diàmetre 700 mm per una altra d'acer i diàmetre aproximat 1.200 mm, en una longitud d'uns 16 Km.
  LAB.00006/01 + LAB.00006/02 (complementari) 24.811.188'46 €
- Augment de la capacitat de tractament de la planta potabilitzadora de Montfullà mitjançant la seva ampliació projectada fins una capacitat de 1,410 m^3 / segon.
  20.368.617'61 €
  A.AA.00731

- Augment de la capacitat hidràulica del tram Dipòsit Castell – Platja d'Aro - Dipòsit de Palamós, amb instal·lació d'una nova conducció de diàmetre 600 mm, en una longitud d'uns 5 Km, i connexió amb el sistema Palafrugell – Begur – Pals – Torrent – Regencós, mitjançant la nova construcció d'una conducció de PE, 630 mm de diàmetre i una longitud aproximada de 15 Km.
  A.AA.00032 11.524.735'39€

En conseqüència, les parts compareixents, en la seva representació respectiva, atorguen el present CONVENI DE COL·LABORACIÓ per al finançament i l'execució de l'actuació "Reforçament de l'abastament de la Costa Brava Centre", que es regirà per les següents

CLÀUSULES

Primera.- Objecte

És objecte del present conveni l'establiment de les condicions de col·laboració entre les entitats intervinents per al finançament i l'execució de les actuacions que integren el projecte "Reforçament de l'abastament de la Costa Brava Centre".

Segona.- Redacció de projectes

L'Agència Catalana de l'Aigua redactarà els projectes corresponents a l'actuació "Reforçament de l'abastament a la Costa Brava Centre" en permanent contacte amb els signants d'aquest conveni.

Les entitats signatàries col·laboraran amb l'Agència Catalana de l'Aigua en l'obtenció de la conformitat dels ajuntaments afectats en relació al tram del projecte que els afecti, en la part referent als seus objectius generals, traçat escollit, zones ocupades (temporal o definitivament), i servituds de programa o afeccions temporals a serveis públics necessaris per l'execució de les obres.

Tercera.- Licitació i contractació de les obres

L'Agència Catalana de l'Aigua licitarà i contractarà les obres incloses en l'actuació "Reforçament de l'abastament a la Costa Brava Centre", i n'assumirà la direcció facultativa que, sense perjudici de les consultes als beneficiaris que s'estimin oportunes, comportarà totes les facultats i prerrogatives de les seves funcions, incloses les decisions que comportin modificacions pressupostàries fins a la seva recepció i posada en servei.

Quarta.- Pressupost i finançament de les actuacions.

El pressupost d'execució, d'acord amb els projectes constructius que integren les actuacions que són objecte d'aquest conveni és de 56,8 Milions € més IVA.

L'esquema de finançament de l'actuació és el següent:

↳ 41.258.266 € FC.
↳ 15.541.734 € CVCL

1. Aportació de fons de cohesió d'acord amb la Decisió 2005 ES 16 C PE 011 per import de 41.258.266 €.

2. Cofinançament complementari, fins el cost total resultant de la liquidació final de les actuacions, a càrrec de les entitats beneficiàries i de l'Agència Catalana de l'Aigua, en proporció a la seva participació en els cabals a aportar per la nova infraestructura.

Prenent com a referència el cost previst de les actuacions d'acord amb els projectes constructius redactats (56.800.000 € més IVA), i sens perjudici del que resulti de la liquidació final de les actuacions, la distribució del finançament complementari als fons de cohesió a càrrec de les entitats beneficiàries i de l'ACA, s'estructura d'acord amb el següent detall:

Entitat	Aportació de nous cabals litres / segon	Participació %	Import (€) del cofinançament previst sense IVA	Import (€) del cofinançament previst IVA inclòs
Ajuntament de Girona	120	13,79	2.143.687	2.486.677
Consorci de la Costa Brava	545	62,64	9.735.914	11.293.660
Mancomunitat de Palafrugell	175	20,11	3.126.211	3.626.405
Agència Catalana de l'Aigua	30	3,45	535.922	621.669
Total:	**870**	**100**	**15.541.734**	**18.028.411**

El pressupost considerat té caràcter indicatiu, i serà objecte de revisió en funció de quin sigui el pressupost definitiu que resulti de la liquidació final de tota l'actuació, i inclourà els projectes, terrenys, obres, assistències tècniques, direcció d'obra (inclòs l'IVA), i qualsevol altre concepte de cost necessari per al bon fi de les actuacions a dur a terme. Les parts compareixents, en la representació que ostenten, manifesten la seva expressa conformitat als percentatges de participació en el cost de les actuacions que es reflecteixen a la taula anterior.

Els drets sobre el cabal de reserva de 30 litres/segon, que corresponen a l'Agència Catalana de l'Aigua en virtut de la seva participació del 3,45% en el finançament de la liquidació final que resulti de les actuacions, podrà ésser objecte de transmissió d'acord amb el marc regulatori vigent en el moment en que es formalitzi. A aquests efectes, el valor de la participació de l'ACA serà actualitzat al moment en que es faci efectiva la transmissió, d'acord amb l'evolució que hagi tingut l'índex de preus al consum de Catalunya (IPCC) des de la data de la liquidació final de les actuacions.

Cinquena.- Forma de pagament i garanties

El Ajuntament de Girona, el Consorci de la Costa Brava, i la Mancomunitat de Palafrugell, Begur, Pals, Regencós i Torrent abonaran a l'Agència Catalana de l'Aigua la quantitat corresponent a la seva aportació al finançament de les actuacions, d'acord amb els percentatges de participació establerts a la clàusula quarta anterior, en el decurs de l'execució de les obres, prèvia acreditació del volum de l'obra executat mitjançant les relacions valorades emeses per la Direcció

Facultativa. L'aportació del finançament a l'ACA s'efectuarà en el termini de 60 dies comptats a partir de la data de l'enviament de la relació valorada de que es tracti.

Així mateix l'Ajuntament de Girona, el Consorci de la Costa Brava, i la Mancomunitat de Palafrugell, Begur, Pals, Regencós i Torrent, i en el seu cas els Ajuntaments que hi formen part, garantiran llurs aportacions econòmiques mitjançant certificació d'existència de crèdit al pressupost en vigor o compromís de plurianualitat degudament acordat per l'entitat que tingui la consideració de deutora per aquest finançament.

En el supòsit en que l'aportació de finançament per les entitats beneficiàries requeris la formalització d'operacions de finançament, el contracte de finançament a formalitzar entre l'entitat beneficiària i l'entitat financera haurà de reflectir clarament l'afectació del finançament contractat al finançament d'aquest projecte.

La documentació que acrediti la formalització d'aquestes garanties s'haurà d'aportar a l'Agència Catalana de l'Aigua abans del començament de les obres objecte d'aquest Conveni.

En qualsevol cas, i fins el total compliment dels compromisos de finançament assumits per les entitats beneficiàries en virtut d'aquest conveni, les aportacions de qualsevol naturalesa que hagi de fer efectives l'Agència Catalana de l'Aigua a les entitats creditores que resultin beneficiàries de les actuacions, quedaran condicionades en tot moment, al compliment de les obligacions de pagament al seu càrrec que estableix aquesta clàusula.

Sisena.- Disponibilitat de béns i drets afectats

Els Ajuntaments beneficiaris d'aquesta actuació posaran a disposició de l'Agència Catalana de l'Aigua sense càrrec ni contraprestació, els vials públics i espais lliures de la seva titularitat necessaris per a la construcció de les noves instal·lacions en la part de la seva ubicació que es situï en el seu terme municipal, així com les ocupacions temporals, accessos i altres utilitats durant el desenvolupament de les obres. Aquesta disponibilitat haurà d'ésser efectiva abans de la data fixada per a l'adjudicació de les obres i la posterior explotació de les instal·lacions i s'acreditarà mitjançant els documents conforme als quals la disponibilitat dels terrenys, béns i drets afectats deriva d'un títol suficient o bé s'instrumentalitzarà mitjançant els corresponents convenis d'autorització de pas d'aqüeducte.

En relació amb els béns i drets de titularitat privada que sigui necessari ocupar, l'Agència Catalana de l'Aigua durà a terme les actuacions administratives que pertoquin per a la seva obtenció, de conformitat amb la legislació aplicable en matèria d'expropiació forçosa. Aquestes actuacions es desenvoluparan segons el procediment d'expropiació forçosa i dins dels terminis que són preceptius, per la qual cosa les entitats beneficiàries exoneren expressament a l'Agència Catalana de l'Aigua de qualsevol responsabilitat derivada de la data en què les instal·lacions puguin entrar en servei, en el cas que l'inici i el desenvolupament de les obres resultessin condicionats per l'efectiva disponibilitat dels terrenys.

Els Ajuntaments beneficiaris col·laboraran de forma activa a la resolució de les expropiacions que afectin al seu municipi.

El cost econòmic de les indemnitzacions als titulars dels béns i drets afectats, cas d'ésser necessàries, així com les reposicions dels serveis públics o privats, es finançarà amb l'aportació de fons comunitaris en la quantia que sigui d'aplicació d'acord amb els criteris de subvenció de la despesa que estableix el Reglament de la Comissió (CE) nº 16/2003, i en la resta de l'import que en resulti per aquest concepte, d'acord amb el criteri de repartiment fixat a la clàusula quarta.

Setena.- Permisos i llicències

Els Ajuntaments posaran a disposició de l' ACA, sense càrrec per despeses, cànons o taxes o d'altres gravàmens, els permisos, llicències i autoritzacions de la seva competència que siguin preceptius per a l'execució de les obres objecte d'aquest conveni i la seva ulterior explotació.

Vuitena.- Afectació al servei públic d'abastament d'aigua

Les parts signatàries convenen l'aplicació al servei públic d'abastament d'aigua en alta a les poblacions, de les instal·lacions, béns i drets, objecte del present Conveni, que per la seva funcionalitat, hagin d'integrar-se en una xarxa regional d'un sistema d'àmbit més ampli. Aquesta aplicació al servei públic d'abastament d'aigua en alta comportarà la seva afecció permanent a dit servei. Amb aquest objectiu l'ACA promourà l'acord de les entitats beneficiàries d'aquestes infraestructures per tal de designar un únic explotador, al que es cediran aquestes instal·lacions, en els termes i criteris a decidir per les entitats beneficiàries.

En qualsevol cas, l'entitat o entitats designades s'obliguen a prendre al seu càrrec l'explotació, manteniment, reposició i conservació ordinària de les instal·lacions i a utilitzar-les de la forma més adient per al seu aprofitament.

Als efectes de la cessió futura de les instal·lacions que són objecte d'aquest Conveni, les parts signatàries es comprometen a acceptar les obligacions formals i materials que se'n derivin de l'aplicació de la normativa tributària vigent en el moment de la formalització de la cessió, i en particular, les que resultin d'aplicació en relació a l'Impost Sobre el Valor Afegit.

Novena.- Reglament de servei de la infraestructura

Les parts compareixents declaren, així mateix, que la prestació del servei públic d'abastament en alta s'adequarà a les noves circumstàncies derivades de la construcció i posada en servei de les obres objecte del present Conveni. En particular, aquestes obres han de permetre un aprofitament sostenible dels recursos subterranis locals de l'àmbit.

Les entitats locals signatàries subscriuran un Reglament de Servei en el qual s'establiran les diferents determinacions relatives a les obligacions respectives que resultin de la gestió ordinària del servei, a les condicions de continuïtat,

qualitat i garantia del subministrament d'aigua, a les eventuals reserves de disponibilitat d'aigua emmagatzemada que calgui establir i els aspectes econòmics del mateix.

Desena.- Sol·licitud de concessions

Amb la signatura del present Conveni, l'Ajuntament de Girona sol·licita la modificació de la concessió inscrita en el Registre d'Aigües amb el núm. D-0059510, tot demanant l'increment del cabal màxim instantani dels 540 l/s actuals fins als 660 l/s, el que suposa un increment de 120 l/s i un volum màxim anual de 17 hm3/any per a abastament de població en els termes que resulten del "Projecte de reforçament de l'abastament a Girona, Costa Brava Centre, i Mancomunitat de Palafrugell, Begur, Pals Regencós i Torrent".

Així mateix, El Consorci de la Costa Brava sol·licita una concessió de 720 l/s de cabal màxim instantani i un volum màxim anual de 16 hm^3/any per a l'abastament de població dels municipis següents, en els termes que resulten del Projecte esmentat:

MUNICIPIS	Cabal màxim instantani
Caldes de Malavella, Calonge, Campllong, Cassà de la Selva, Castell-Platja d'Aro, Llagostera, Llambilles, Mont-Ras, Palamós, Riudellots de la Selva, Sant Feliu de Guíxols, Santa Cristina d'Aro, Vall-Llòbrega i Vidreres:	545 l/s
Mancomunitat de Palafrugell, Begur, Pals, Rogoncós i Torrent	175 l/s

Onzena.- Comissió de seguiment

Es constitueix una comissió de seguiment paritària, integrada per tres membres de l'Agència Catalana de l'Aigua i tres membres designats per les entitats beneficiàries de la infraestructura, amb la finalitat d'aclarir qualsevol dubte o discrepància que pugui sorgir en la interpretació i aplicació d'aquest conveni, i de fer el seguiment de les actuacions a realitzar.

En el si de la Comissió de Seguiment, l'Agència Catalana de l'Aigua informarà, cada vegada que així ho sol·licitin les entitats signatàries, de l'estat de les tramitacions administratives vinculades a l'acompliment dels terminis i programa de les obres, del seu ritme de execució i de les previsions d'entrada en servei. Així mateix, les entitats signatàries podran sol·licitar en qualsevol moment dades i informacions relatives als aspectes relacionats amb l'acompliment de les obligacions derivades del present conveni, inclòs el lliurament de certificats acreditatius de les circumstàncies de caràcter econòmic que s'hi esmenten expressament.

Dotzena.- Vigència i extinció del conveni

El present Conveni restarà vigent des de la data de la seva signatura fins a la total liquidació de les obligacions que se'n deriven en els termes previstos a les clàusules del mateix.

No obstant això el conveni s'extingirà de manera anticipada per alguna de les següents causes:

- Mutu acord de les part, prèvia avaluació de la Comissió de Seguiment de les conseqüències derivades d'aquest acord.
- Denegació de qualsevulla llicència o autorització que sigui preceptiva per a l'execució de les obres o per al establiment de les instal·lacions incloses als projectes objecte d'aquest conveni.
- L'incompliment de qualsevol de les seves clàusules.

La Comissió de Seguiment resoldrà respecte dels efectes que, si s'escau, comporti l'extinció anticipada del conveni.

Tretzena.- Jurisdicció

El present Conveni té caràcter administratiu i, en conseqüència, les parts signatàries reconeixen el sotmetement dels conflictes derivats de la seva interpretació, aplicació i compliment a la jurisdicció dels tribunals contenciosos administratius que siguin competents.

Els compareixents troben conforme el present document i els signen en quatre exemplars originals, en el lloc i en la data que s'han indicat en el encapçalament.

Sr. Manuel Hernández i Carreras
Director de l'Agència Catalana de l'Aigua

Il·lma.Sra. Anna Pagans i Gruartmoner
Alcaldessa de l'Ajuntament de Girona

Il·lma.Sra. Magdalena Casamitjana Aguilà
Presidenta del Consorci Costa Brava

Sr. Antoni Rocafull Calmet
President de la Mancomunitat de Palafrugell, Begur, Pals, Regencós i Torrent

DETALL DELS COSTOS INCORREGUTS PER CONTRACTE I FACTURA

L'execució d'aquesta infraestructura ha comportat la formalització de diversos contractes pels conceptes que es mostren a continuació.

Contracte	Actuació	Projecte	Expropiacions	Obra	Assistència Tècnica + Direcció d'obra	TOTAL PER CONTRACTE
CTN1101305	Coordinació de seguretat i salut de les obres iniciades i pendents de finalització que executa l'ACA. Grup 2.				115,77	115,77
CT06001013	Coordinació i supervisió dels projectes i posterior direcció de les obres, corresponents a les actuacions per al reforç de l'abastament de la Costa Brava centre.				296.166,63	296.166,63
CTN1002111	2a pròrroga de coordinació de seguretat i salut de les obres que executa l'ACA. Contracte 2				92.112,57	92.112,57
CT07002641	Redacció del projecte constructiu i execució de les obres de desdoblament de l'ETAP de Montfullà. T.m. Bescanó.			16.372.554,99		16.372.554,99
CT06000593	Redacció del projecte basic de desdoblament de l'ETAP de Montfullà.	59.966,00				59.966,00
Diversos			155.371,78		122.342,58	277.714,36
A-AA-00731						17.098.630,32
CT06001013	Coordinació i supervisió dels projectes i posterior direcció de les obres, corresponents a les actuacions per al reforç de l'abastament de la Costa Brava centre.				320.177,68	320.177,68
CTN1002111	2a pròrroga de coordinació de seguretat i salut de les obres que executa l'ACA. Contracte 2				37.284,58	37.284,58
CTN1001468	Pròrroga d'assistència tècnica al procés d'expropiació dels béns i drets afectats per les obres d'execució dels projectes que realitza o s'encomanen a l'ACA		36.496,80			36.496,80
CTN0802093	Treballs de localització de serveis en la traça de la canonada Pasteral - Montfullà				6.000,00	6.000,00
CTN1101305	Coordinació de seguretat i salut de les obres iniciades i pendents de finalització que executa l'ACA. Grup 2.				78,04	78,04
CT07002800	Substitució de la canonada diàmetre 700 entre el Pasteral i l'ETAP de Montfullà. TM la Cellera de Ter, Anglès i Bescanó.			21.016.379,71		21.016.379,71
CT06000595	Redacció del projecte constructiu de substitució de la canonada diàmetre 700 entre el Pasteral i l'ETAP de Montfullà.	159.000,00				159.000,00
Diversos			1.107.114,84		231.673,61	1.338.788,45
A-AA-00431 (LAB.00006/01)						22.914.205,26
CT06001013	Coordinació i supervisió dels projectes i posterior direcció de les obres, corresponents a les actuacions per al reforç de l'abastament de la Costa Brava centre.				195.133,99	195.133,99
CTN1001468	Pròrroga d'assistència tècnica al procés d'expropiació dels béns i drets afectats per les obres d'execució dels projectes que realitza o s'encomanen a l'ACA		2.016,00			2.016,00
CT07002802	Substitució d'un tram de canonada diàmetre 500 entre Platja d'Aro i Calonge i continuació fins a l'ETAP de Torrent de la canonada d'abastament a la Costa Brava centre			9.049.335,64		9.049.335,64
CT06000592	Redacció del projecte constructiu de substitució d'un tram de canonada diàmetre 500 entre Platja d'Aro i Calonge i continuació fins a l'ETAP de Torrent de la canonada d'abastament a la Costa Brava centre.	162.000,00				162.000,00
Diversos			551.253,59		129.941,40	681.194,99
A-AA-00732						10.093.691,02
						50.106.526,60

Els costos incorreguts per l'ACA per l'execució d'aquestes infraestructures totalitzen 50.106.526,60€.

Dels costos totals incorreguts per l'ACA, a l'objecte de liquidació es descompta la quantitat de 446.969,40€ (147.043,49 + 299.925,91) corresponent a interessos liquidats en l'acord transaccional del contracte CT07002641 i que l'ACA considera que no pot repercutir als beneficiaris de les obres. En conseqüència el total a liquidar és de 49.659.557,20 €.

Per cada contracte es detallen els imports certificats (i per tant facturats i pagats per l'ACA), i en el cas de les expropiacions es mostren els imports corresponents a les actes de pagament.

S'annexen, com a documentació addicional, els contractes CT07002641 (***annex 10.1***), CT07002802 (***annex 10.2***) i CT07002800 (***annex 10.3***), així com les actes de recepció provisional dels contractes CT07002641 (***annex 3.1***), CT07002802 (***annex 3.2***) i CT07002800 (***annex 3.3***).

A-AA-00731

Contracte	Actuació	Projecte	Expropiacions	Obra	AT + DO	TOTAL PER CONTRACTE
CTN1101305 (1)	Coordinació de seguretat i salut de les obres iniciades i pendents de finalització que executa l'ACA. Grup 2.				115,77	**115,77**
CT06001013 (2)	Coordinació i supervisió dels projectes i posterior direcció de les obres, corresponents a les actuacions per al reforç de l'abastament de la Costa Brava centre.				296.166,63	**296.166,63**
CTN1002111 (3)	2a pròrroga de coordinació de seguretat i salut de les obres que executa l'ACA. Contracte 2				92.112,57	**92.112,57**
CT07002641 (4)	Redacció del projecte constructiu i execució de les obres de desdoblament de l'ETAP de Montfullà. T.m. Bescanó.			16.372.554,99		**16.372.554,99**
CT06000593 (5)	Redacció del projecte basic de desdoblament de l'ETAP de Montfullà.	59.966,00				**59.966,00**
Diversos			(6) 155.371,78		(7) 122.342,58	**277.714,36**
A-AA-00731						**17.098.630,32**

(1) CTN1101305

Assignació	Núm document	Compte comptable	Descripció	Classe de document	Data de document	Clau comptabilitz.	Import
CTN1101305	5000000000	653500	Altres assistències tècniques	WE	04/01/2012	81	89,77
CTN1101305	5000000015	653500	Altres assistències tècniques	WE	04/01/2012	91	-89,77
CTN1101305	5000007975	653500	Altres assistències tècniques	WE	30/11/2011	81	26,00
CTN1101305	5000009259	653500	Altres assistències tècniques	WE	31/12/2011	81	89,77
							115,77

(2) CT06001013

Assignació	Núm document	Compte comptable	Descripció	Classe de document	Data de document	Clau comptabilitz.	Import
CT06001013	5000005508	653000	Direcció d'obra	WE	29/05/2009	81	28.928,10
CT06001013	5000007024	653000	Direcció d'obra	WE	30/06/2009	81	31.831,73
CT06001013	5000008649	653000	Direcció d'obra	WE	31/07/2009	81	31.831,73
CT06001013	5000008865	653000	Direcció d'obra	WE	31/08/2009	81	31.831,73
CT06001013	5000010957	653000	Direcció d'obra	WE	30/09/2009	81	31.831,73
CT06001013	5000013030	653000	Direcció d'obra	WE	31/10/2009	81	31.831,73
CT06001013	5000016924	653000	Direcció d'obra	WE	31/12/2009	81	4.163,25
CT06001013	5000002802	653000	Direcció d'obra	WE	31/03/2010	81	25.193,04
CT06001013	5000003913	653000	Direcció d'obra	WE	30/04/2010	81	31.831,73
CT06001013	5000006611	653000	Direcció d'obra	WE	30/06/2010	81	8.881,34
CT06001013	5000009726	653500	Altres assistències tècniques	WE	15/12/2011	81	17.762,68
CT06001013	5000004927	653500	Altres assistències tècniques	WE	15/10/2015	81	20.247,84
							296.166,63

(3) CTN1002111

Assignació	Núm document	Compte comptable	Descripció	Classe de document	Data de document	Clau comptabilitz.	Import
CTN1002111	5800000267	653000	Direcció d'obra	VA	31/01/2011	40	478,16
CTN1002111	5800000278	653000	Direcció d'obra	VA	28/02/2011	40	25.521,63
CTN1002111	5800000288	653000	Direcció d'obra	VA	31/03/2011	40	30.717,25
CTN1002111	5800000809	653000	Direcció d'obra	VA	31/12/2010	40	478,16
CTN1002111	5000002937	653500	Altres assistències tècniques	WE	30/04/2011	81	25.819,71
CTN1002111	5000003970	653500	Altres assistències tècniques	WE	31/05/2011	81	1.380,18
CTN1002111	5000004879	653500	Altres assistències tècniques	WE	30/06/2011	81	1.252,70
CTN1002111	5000005438	653500	Altres assistències tècniques	WE	29/07/2011	81	1.482,49
CTN1002111	5000006733	653500	Altres assistències tècniques	WE	01/09/2011	81	1.912,66
CTN1002111	5000006787	653500	Altres assistències tècniques	WE	30/09/2011	81	1.011,33
CTN1002111	5000007380	653500	Altres assistències tècniques	WE	31/10/2011	81	1.465,94
CTN1002111	5000007976	653500	Altres assistències tècniques	WE	11/11/2011	81	592,36
							92.112,57

(4) CT07002641

Assignació	Núm document	Compte comptable	Descripció	Classe de document	Data de document	Clau comptabilitz.	Import
CT07002641	5000000495	651000	Obra	WE	31/01/2010	81	500.535,84
CT07002641	5000001683	651000	Obra	WE	01/03/2010	81	1.158.894,56
CT07002641	5000002804	651000	Obra	WE	31/03/2010	81	952.968,38
CT07002641	5000003076	651000	Obra	WE	31/03/2009	81	267.422,54
CT07002641	5000003914	651000	Obra	WE	30/04/2010	81	938.449,38
CT07002641	5000004288	651000	Obra	WE	30/04/2009	81	875.887,34
CT07002641	5000005191	651000	Obra	WE	31/05/2010	81	521.804,23
CT07002641	5000005675	651000	Obra	WE	29/05/2009	81	1.120.791,77
CT07002641	5000007029	651000	Obra	WE	30/06/2009	81	1.134.932,68
CT07002641	5000008650	651000	Obra	WE	31/07/2009	81	1.094.026,98
CT07002641	5000008866	651000	Obra	WE	31/08/2009	81	1.143.138,31
CT07002641	5000010962	651000	Obra	WE	30/09/2009	81	797.876,44
CT07002641	5000014124	651000	Obra	WE	01/11/2009	81	1.001.033,29
CT07002641	5000014730	651000	Obra	WE	30/11/2009	81	867.531,70
CT07002641	5000016927	651000	Obra	WE	31/12/2009	81	970.556,56
CT07002641	5000000326	651000	Obra	WE	31/01/2011	81	16.314,57
CT07002641	5000001166	651000	Obra	WE	28/02/2011	81	13.910,71
CT07002641	5000005191	651000	Obra	WE	31/05/2010	81	271.520,24
CT07002641	5000006806	651000	Obra	WE	30/06/2010	81	708.650,78
CT07002641	5000008186	651000	Obra	WE	01/08/2010	81	123.760,00
CT07002641	5000009401	651000	Obra	WE	31/08/2010	81	43.350,57
CT07002641	5000001166	651500	Obra	WE	28/02/2011	81	13.895,19
CT07002641	5000002197	651500	Obra	WE	31/03/2011	81	20.560,27
CT07002641	5000002956	651500	Obra	WE	30/04/2011	81	18.132,86
CT07002641	5000004005	651500	Obra	WE	31/05/2011	81	18.010,56
CT07002641	5000004602	651500	Obra	WE	30/06/2011	81	5.094,69
CT07002641	5000005322	651500	Obra	WE	31/07/2011	81	3.741,33
CT07002641	5000006156	651500	Obra	WE	31/08/2011	81	4.288,07
CT07002641	5000006891	651500	Obra	WE	30/09/2011	81	2.451,90
CT07002641	5000008123	651500	Obra	WE	01/12/2011	81	4.001,97
CT07002641	5000008236	651500	Obra	WE	30/11/2011	81	3.200,00
CT07002641	5000008237	651500	Obra	WE	28/12/2011	81	1.823,16
CT07002641	5000008238	651500	Obra	WE	28/12/2011	81	482.187,27
CT07002641	5000005526	651520	Obra	WE	30/09/2016	81	*(*)* 716.735,06
CT07002641	5000005526	651520	Obra	WE	30/09/2016	81	*(*)* 108.106,39
CT07002641	5000005526	651520	Obra	WE	30/09/2016	81	*(*) (**)* 147.043,49
CT07002641	5000005526	651520	Obra	WE	30/09/2016	81	*(*)(**)* 299.925,91
							16.372.554,99

(*) Imports derivats de l'Acord transaccional de data 30/09/2016 (veure **annex 9***)*
(**) Interessos

(5) CT06000593

Assignació	Núm document	Compte comptable	Descripció	Classe de document	Data de document	Clau comptabilitz.	Import
CT06000593	5000001520	652000	Redacció de Projecte	WE	28/02/2007	81	5.996,60
CT06000593	5000006033	652000	Redacció de Projecte	WE	30/06/2007	81	15.009,36
CT06000593	5000011925	652000	Redacció de Projecte	WE	30/11/2006	81	12.575,00
CT06000593	5000014308	652000	Redacció de Projecte	WE	29/12/2006	81	26.385,04
							59.966,00

(6) EXPROPIACIONS, SERVITUDS, OCUPACIONS TEMPORALS, PERJUDICI RÀPIDA OCUPACIÓ, ASSISTÈNCIES TÈCNIQUES

Assignació	Núm document	Compte comptable	Descripció	Classe de document	Data de document	Clau comptabilitz.	Import
155/2008	1900000155	650000	Expropiació	EC	16/10/2008	40	88.854,45
31/2011	1900000031	650000	Expropiació	EC	26/01/2011	40	1.206,00
42/2013	1900000042	650000	Expropiació	EC	01/06/2013	40	3.748,99
51/2010	1900000051	650000	Expropiació	EC	01/03/2010	40	3.289,05
63/2008	1900000063	650000	Expropiació	EC	21/05/2008	40	185,00
64/2008	1900000064	650000	Expropiació	EC	19/05/2008	40	4.815,10
64/2008	6700000242	650000	Expropiació	DC	01/04/2011	50	-29,41
64/2008	6700000243	650000	Expropiació	DC	01/04/2011	50	-400,00
64/2008	6700000244	650000	Expropiació	DC	01/04/2011	50	-54,48
64/2008	6700000245	650000	Expropiació	DC	01/04/2011	50	-40,20
64/2008	6700000246	650000	Expropiació	DC	01/04/2011	50	-25,61
64/2008	6700000247	650000	Expropiació	DC	01/04/2011	50	-18,90
77/2008	1900000077	650000	Expropiació	EC	27/06/2008	40	46.612,99
CT07A02631	5800000339	650000	Expropiació	VA	11/05/2010	40	604,80
CT07A02631	5800000920	650000	Expropiació	VA	31/10/2008	40	6.048,00
CTN1001468	5800000801	650500	Expropiació	VA	31/12/2010	40	576,00
							155.371,78

(7) DIVERSOS

Assignació	Núm document	Compte comptable	Descripció	Classe de document	Data de document	Clau comptabilitz.	Import
CT07B01173	5800000050	653000	Direcció d'obra	VA	29/02/2008	40	808,39
CT07B01173	5800000150	653000	Direcció d'obra	VA	31/03/2009	40	4.058,98
CT07B01173	5800000230	653000	Direcció d'obra	VA	30/04/2009	40	12.366,75
CT07B01173	5800000310	653000	Direcció d'obra	VA	29/05/2009	40	7.981,87
CT07B01173							**25.215,99**
CTN0902331	4000002005	653000	Direcció d'obra	NN	31/12/2009	50	-13.269,04
CTN0902331	5800000186	653000	Direcció d'obra	VA	01/03/2010	40	16.012,74
CTN0902331	5800000336	653000	Direcció d'obra	VA	01/05/2010	40	31.829,18
CTN0902331	5800000359	653000	Direcció d'obra	VA	01/06/2010	40	11.610,47
CTN0902331	5800000414	653000	Direcció d'obra	VA	30/06/2010	40	11.002,52
CTN0902331	5800000789	653000	Direcció d'obra	VA	31/12/2009	40	573,79
CTN0902331	5800000790	653000	Direcció d'obra	VA	30/09/2010	40	5.012,52
CTN0902331	5800000791	653000	Direcció d'obra	VA	31/12/2009	40	13.269,04
CTN0902331	5800000792	653000	Direcció d'obra	VA	31/12/2009	40	13.269,04
CTN0902331							**89.310,26**
CV06000432	5800000483	653000	Direcció d'obra	VA	15/12/2006	40	7.816,33
CV06000432							**7.816,33**
							122.342,58

A-AA-00431 (LAB.00006/01)

Contracte	Actuació	Projecte	Expropiacions	Obra	AT + DO	TOTAL PER CONTRACTE
CT06001013 (1)	Coordinació i supervisió dels projectes i posterior direcció de les obres, corresponents a les actuacions per al reforç de l'abastament de la Costa Brava centre.				320.177,68	**320.177,68**
CTN1002111 (2)	2a pròrroga de coordinació de seguretat i salut de les obres que executa l'ACA. Contracte 2				37.284,58	**37.284,58**
CTN1001468 (3)	Pròrroga d'assistència tècnica al procés d'expropiació dels béns i drets afectats per les obres d'execució dels projectes que realitza o s'encomanen a l'ACA		36.496,80			**36.496,80**
CTN0802093 (4)	Treballs de localització de serveis en la traça de la canonada Pasteral - Montfullà				6.000,00	**6.000,00**
CTN1101305 (5)	Coordinació de seguretat i salut de les obres iniciades i pendents de finalització que executa l'ACA. Grup 2.				78,04	**78,04**
CT07002800 (6)	Substitució de la canonada diàmetre 700 entre el Pasteral i l'ETAP de Montfullà. TM la Cellera de Ter, Anglès i Bescanó.			21.016.379,71		**21.016.379,71**
CT06000595 (7)	Redacció del projecte constructiu de substitució de la canonada diàmetre 700 entre el Pasteral i l'ETAP de Montfullà.	159.000,00				**159.000,00**
Diversos			(8) 1.107.114,84		(9) 231.673,61	**1.338.788,45**
A-AA-00431 (LAB.00006/01)						**22.914.205,26**

(1) CT06001013

Assignació	Núm document	Compte comptable	Descripció	Classe de document	Data de document	Clau comptabilitz.	Import
CT06001013	5000000205	653000	Direcció d'obra	WE	30/01/2009	81	38.114,74
CT06001013	5000001600	653000	Direcció d'obra	WE	28/02/2009	81	30.491,79
CT06001013	5000003074	653000	Direcció d'obra	WE	31/03/2009	81	40.926,51
CT06001013	5000004202	653000	Direcció d'obra	WE	30/04/2009	81	40.926,51
CT06001013	5000005508	653000	Direcció d'obra	WE	29/05/2009	81	2.903,63
CT06001013	5000014627	653000	Direcció d'obra	WE	30/11/2008	81	21.228,47
CT06001013	5000017672	653000	Direcció d'obra	WE	01/12/2008	81	17.658,35
CT06001013	5000000436	653000	Direcció d'obra	WE	04/02/2010	81	31.831,73
CT06001013	5000002802	653000	Direcció d'obra	WE	31/03/2010	81	6.638,69
CT06001013	5000002803	653000	Direcció d'obra	WE	01/03/2010	81	10.610,58
CT06001013	5000016924	653000	Direcció d'obra	WE	31/12/2009	81	27.668,48
CT06001013	5000016925	653000	Direcció d'obra	WE	31/12/2009	81	31.831,73
CT06001013	5000004927	653500	Altres assistències tècniques	WE	15/10/2015	81	19.346,47
							320.177,68

(2) CTN10021111

Assignació	Núm document	Compte comptable	Descripció	Classe de document	Data de document	Clau comptabilitz.	Import
CTN1002111	5800000267	653000	Direcció d'obra	VA	31/01/2011	40	14.107,86
CTN1002111	5800000278	653000	Direcció d'obra	VA	28/02/2011	40	4.408,73
CTN1002111	5800000288	653000	Direcció d'obra	VA	31/03/2011	40	738,28
CTN1002111	5800000800	653000	Direcció d'obra	VA	31/12/2010	40	10.670,05
CTN1002111	5800000809	653000	Direcció d'obra	VA	31/12/2010	40	478,16
CTN1002111	5000002936	653500	Altres assistències tècniques	WE	30/04/2011	81	837,96
CTN1002111	5000003970	653500	Altres assistències tècniques	WE	31/05/2011	81	1.167,27
CTN1002111	5000004879	653500	Altres assistències tècniques	WE	30/06/2011	81	1.029,93
CTN1002111	5000005438	653500	Altres assistències tècniques	WE	29/07/2011	81	1.455,52
CTN1002111	5000006787	653500	Altres assistències tècniques	WE	30/09/2011	81	956,33
CTN1002111	5000007380	653500	Altres assistències tècniques	WE	31/10/2011	81	1.434,49
							37.284,58

(3) CTN1001468

Assignació	Núm document	Compte comptable	Descripció	Classe de document	Data de document	Clau comptabilitz.	Import
CTN1001468	5800000801	650500	Expropiació	VA	31/12/2010	40	22.694,40
CTN1001468	5000003938	650500	Expropiació	WE	31/05/2011	81	12.506,40
CTN1001468	5000006142	650500	Expropiació	WE	30/08/2011	81	1.296,00
							36.496,80

(4) CTN0802093

Assignació	Núm document	Compte comptable	Descripció	Classe de document	Data de document	Clau comptabilitz.	Import
CTN0802093	5000011258	652000	Redacció de Projecte	WE	30/09/2008	81	6.000,00
							6.000,00

(5) CTN1101305

Assignació	Núm document	Compte comptable	Descripció	Classe de document	Data de document	Clau comptabilitz.	Import
CTN1101305	5000000000	653500	Altres assistències tècniques	WE	04/01/2012	81	78,04
							78,04

(6) CT07002800

Assignació	Núm document	Compte comptable	Descripció	Classe de document	Data de document	Clau comptabilitz.	Import
CT07002800	5000000438	651000	Obra	WE	31/01/2010	81	419.944,33
CT07002800	5000000589	651000	Obra	WE	30/01/2009	81	94.367,20
CT07002800	5000001681	651000	Obra	WE	01/03/2010	81	432.994,72
CT07002800	5000001885	651000	Obra	WE	27/02/2009	81	3.507.036,36
CT07002800	5000002805	651000	Obra	WE	31/03/2010	81	384.588,52
CT07002800	5000003245	651000	Obra	WE	31/03/2009	81	183.704,66
CT07002800	5000003912	651000	Obra	WE	30/04/2010	81	336.258,91
CT07002800	5000004286	651000	Obra	WE	30/04/2009	81	197.006,04
CT07002800	5000005190	651000	Obra	WE	31/05/2010	81	513.480,72
CT07002800	5000005674	651000	Obra	WE	29/05/2009	81	283.273,05
CT07002800	5000006807	651000	Obra	WE	30/06/2010	81	640.207,19
CT07002800	5000007026	651000	Obra	WE	30/06/2009	81	331.899,41
CT07002800	5000008185	651000	Obra	WE	01/08/2010	81	1.129.323,98
CT07002800	5000008652	651000	Obra	WE	31/08/2009	81	464.583,66
CT07002800	5000008867	651000	Obra	WE	31/08/2009	81	706.872,52
CT07002800	5000010501	651000	Obra	WE	30/09/2010	81	1.036.864,77
CT07002800	5000010502	651000	Obra	WE	01/09/2010	81	773.378,37
CT07002800	5000010963	651000	Obra	WE	30/09/2009	81	325.112,81
CT07002800	5000011828	651000	Obra	WE	31/10/2010	81	1.276.689,78
CT07002800	5000012129	651000	Obra	WE	30/10/2009	81	510.897,02
CT07002800	5000014085	651000	Obra	WE	30/11/2010	81	1.183.859,69
CT07002800	5000014613	651000	Obra	WE	30/11/2009	81	731.885,12
CT07002800	5000016926	651000	Obra	WE	31/12/2009	81	574.470,01
CT07002800	5000000037	651500	Obra	WE	10/01/2014	81	6.083,68
CT07002800	5000000347	651500	Obra	WE	31/01/2011	81	303.040,05
CT07002800	5000001165	651500	Obra	WE	28/02/2011	81	1.639,42
CT07002800	5000002191	651500	Obra	WE	31/03/2011	81	1.422,50
CT07002800	5000002957	651500	Obra	WE	30/04/2011	81	1.533,59
CT07002800	5000004002	651500	Obra	WE	31/05/2011	81	4.098,56
CT07002800	5000004601	651500	Obra	WE	30/06/2011	81	1.639,43
CT07002800	5000005321	651500	Obra	WE	03/07/2011	81	1.639,42
CT07002800	5000017034	651500	Obra	WE	31/12/2010	81	1.062.578,91
CT07002800	5000008239	651500	Obra	WE	28/12/2011	81	2.567.013,32
CT07002800	5000000037	651520	Obra	WE	10/01/2014	81	1.026.991,99
							21.016.379,71

(7) CT06000595

Assignació	Núm document	Compte comptable	Descripció	Classe de document	Data de document	Clau comptabilitz.	Import
CT06000595	5000001291	652000	Redacció de Projecte	WE	31/01/2006	81	31.800,00
CT06000595	5000006001	652000	Redacció de Projecte	WE	26/06/2007	81	31.800,00
CT06000595	5000007258	652000	Redacció de Projecte	WE	31/07/2007	81	7.950,00
CT06000595	5000011416	652000	Redacció de Projecte	WE	30/10/2007	81	15.900,00
CT06000595	5000011926	652000	Redacció de Projecte	WE	30/11/2006	81	31.800,00
CT06000595	5000014309	652000	Redacció de Projecte	WE	29/12/2006	81	39.750,00
							159.000,00

(8) EXPROPIACIONS, SERVITUDS, OCUPACIONS TEMPORALS, PERJUDICI RÀPIDA OCUPACIÓ, ASSISTÈNCIES TÈCNIQUES

Assignació	Núm document	Compte comptable	Descripció	Classe de document	Data de document	Clau comptabilitz.	Import
01/2011	1900000001	650000	Expropiació	EC	01/02/2011	40	4.958,70
09/2011	1900000009	650000	Expropiació	EC	24/01/2011	40	944,73
123/2009	1900000123	650000	Expropiació	EC	07/04/2009	40	558,50
123/2009	6700000163	650000	Expropiació	DC	11/03/2011	50	-70,00
128/2008	1900000128	650000	Expropiació	EC	01/10/2008	40	25.146,07
128/2013	1900000128	650000	Expropiació	EC	01/12/2013	40	7.110,99
129/2008	1900000129	650000	Expropiació	EC	14/07/2008	40	10.244,58
129/2008	6700000391	650000	Expropiació	DC	26/05/2011	50	-17,00
129/2008	6700000392	650000	Expropiació	DC	26/05/2011	50	-434,50
130/2008	1900000130	650000	Expropiació	EC	01/10/2008	40	41.742,72
139/2012	1900000139	650000	Expropiació	EC	31/12/2012	40	723,00
153/2008	1900000153	650000	Expropiació	EC	16/10/2008	40	23.249,01
156/2008	1900000156	650000	Expropiació	EC	23/10/2008	40	8.827,85
163/2008	1900000163	650000	Expropiació	EC	03/11/2008	40	18.257,68
163/2008	6800000005	650000	Expropiació	AX	14/11/2008	50	-213,10
16/2011	1900000016	650000	Expropiació	EC	26/01/2011	40	4.394,41
181/2009	1900000181	650000	Expropiació	EC	21/05/2009	40	64.670,16
194/2010	1900000194	650000	Expropiació	EC	22/09/2010	40	40.766,76
194/2010	6800000010	650000	Expropiació	AX	07/02/2011	50	-4.185,00
194/2010	6800000011	650000	Expropiació	AX	07/02/2011	50	-226,50
194/2010	6800000012	650000	Expropiació	AX	07/02/2011	50	-3.477,50
208/2010	1900000208	650000	Expropiació	EC	22/09/2010	40	2.684,89
208/2010	6700000169	650000	Expropiació	DC	11/03/2011	50	-77,75
208/2010	6700000170	650000	Expropiació	DC	11/03/2011	50	-8,88
208/2010	6700000171	650000	Expropiació	DC	11/03/2011	50	-24,00
208/2010	6700000327	650000	Expropiació	DC	21/04/2011	50	-22,00
208/2010	6800000069	650000	Expropiació	AX	15/10/2010	50	-89,50
208/2010	6800000070	650000	Expropiació	AX	15/10/2010	50	-420,00
208/2010	6800000071	650000	Expropiació	AX	15/10/2010	50	-22,00
208/2010	6800000072	650000	Expropiació	AX	15/10/2010	50	-67,23
208/2010	6800000073	650000	Expropiació	AX	15/10/2010	50	-101,66
208/2010	6800000074	650000	Expropiació	AX	15/10/2010	50	-36,16
208/2010	6800000075	650000	Expropiació	AX	15/10/2010	50	-28,00
208/2010	6800000076	650000	Expropiació	AX	15/10/2010	50	-36,56
215/2009	1900000215	650000	Expropiació	EC	29/06/2009	40	227.810,72
228/2010	1900000228	650000	Expropiació	EC	22/09/2010	40	239,75
254/2010	1900000254	650000	Expropiació	EC	10/11/2010	40	3.477,50
27/2012	1900000027	650000	Expropiació	EC	25/07/2012	40	1.743,41
28/2009	1900000028	650000	Expropiació	EC	14/01/2009	40	14.348,40
303/2010	1900000303	650000	Expropiació	EC	15/12/2010	40	52.489,18
304/2010	1900000304	650000	Expropiació	EC	15/12/2010	40	21.545,09
304/2010	6800000014	650000	Expropiació	AX	28/01/2011	50	-4.958,70
305/2010	1900000305	650000	Expropiació	EC	10/12/2010	40	71.832,01
316/2009	1900000316	650000	Expropiació	EC	30/10/2009	40	2.060,33
38/2014	1900000038	650000	Expropiació	EC	27/08/2014	40	11.595,00
66/2008	4000000178	650000	Expropiació	NN	04/02/2011	40	1.639,50
66/2008	6700000115	650000	Expropiació	DC	04/02/2011	50	-1.639,50
66/2008	6700000137	650000	Expropiació	DC	04/02/2011	50	-1.693,50

66/2008	6700000194	650000	Expropiació	DC	25/03/2011	50	-363,75
66/2008	6700000195	650000	Expropiació	DC	25/03/2011	50	-1.276,80
66/2008	6700000196	650000	Expropiació	DC	25/03/2011	50	-225,25
66/2008	6700000197	650000	Expropiació	DC	25/03/2011	50	-57,72
66/2008	6700000326	650000	Expropiació	DC	21/04/2011	50	-87,75
66/2008	6700000372	650000	Expropiació	DC	26/05/2011	50	-204,50
66/2008	6700000373	650000	Expropiació	DC	26/05/2011	50	-26,25
66/2008	6700000374	650000	Expropiació	DC	26/05/2011	50	-1.005,00
66/2008	6700000375	650000	Expropiació	DC	26/05/2011	50	-32,50
66/2008	6700000376	650000	Expropiació	DC	26/05/2011	50	-1.030,00
66/2008	6700000421	650000	Expropiació	DC	30/09/2011	50	-85,50
66/2008	6700000422	650000	Expropiació	DC	30/09/2011	50	-213,00
66/2008	6800000024	650000	Expropiació	AX	26/06/2008	50	-410,34
67/2008	1900000066	650000	Expropiació	EC	26/06/2008	40	19.715,66
68/2008	5800002336	650000	Expropiació	VA	27/06/2008	40	49.867,95
68/2008	6700000248	650000	Expropiació	DC	01/04/2011	50	-59,75
68/2008	6700000249	650000	Expropiació	DC	01/04/2011	50	-395,00
68/2008	6700000377	650000	Expropiació	DC	26/05/2011	50	-32,50
68/2008	6700000378	650000	Expropiació	DC	26/05/2011	50	-372,00
68/2008	6700000379	650000	Expropiació	DC	26/05/2011	50	-111,60
68/2008	6700000380	650000	Expropiació	DC	26/05/2011	50	-21,00
68/2008	6700000381	650000	Expropiació	DC	26/05/2011	50	-35,75
68/2008	6700000382	650000	Expropiació	DC	26/05/2011	50	-227,00
68/2008	6700000383	650000	Expropiació	DC	26/05/2011	50	-61,50
68/2008	6700000384	650000	Expropiació	DC	26/05/2011	50	-49,75
68/2008	6700000385	650000	Expropiació	DC	26/05/2011	50	-383,88
68/2008	6700000386	650000	Expropiació	DC	26/05/2011	50	-103,50
68/2008	6700000387	650000	Expropiació	DC	26/05/2011	50	-50,25
68/2008	6700000388	650000	Expropiació	DC	26/05/2011	50	-48,25
68/2008	6700000389	650000	Expropiació	DC	26/05/2011	50	-30,00
68/2008	6700000390	650000	Expropiació	DC	26/05/2011	50	-50,25
68/2008	6700000399	650000	Expropiació	DC	26/05/2011	50	-46,00
68/2008	6800000025	650000	Expropiació	AX	27/06/2008	50	-142,75
68/2008	9300000000	650000	Expropiació	DD	26/05/2011	50	-14,75
68/2010	1900000068	650000	Expropiació	EC	01/03/2010	40	15.393,74
69/2008	5800002337	650000	Expropiació	VA	03/07/2008	40	61.560,00
69/2008	6700000071	650000	Expropiació	DC	17/02/2011	50	-52,00
69/2008	6700000072	650000	Expropiació	DC	17/02/2011	50	-886,50
69/2008	6700000073	650000	Expropiació	DC	17/02/2011	50	-1.301,40
69/2008	6700000074	650000	Expropiació	DC	17/02/2011	50	-618,00
69/2008	6700000075	650000	Expropiació	DC	17/02/2011	50	-162,25
69/2008	6700000076	650000	Expropiació	DC	17/02/2011	50	-450,00
69/2008	6700000077	650000	Expropiació	DC	17/02/2011	50	-41,00
69/2008	6700000079	650000	Expropiació	DC	17/02/2011	50	-2.021,00
69/2008	6700000085	650000	Expropiació	DC	17/02/2011	50	-0,50
69/2008	6700000198	650000	Expropiació	DC	25/03/2011	50	-968,75
69/2008	6700000199	650000	Expropiació	DC	25/03/2011	50	-1.179,00
69/2008	6700000335	650000	Expropiació	DC	08/05/2009	50	-120,00
69/2008	6700000336	650000	Expropiació	DC	08/05/2009	50	-1.141,50
69/2008	6700000337	650000	Expropiació	DC	08/05/2009	50	-240,00
69/2008	6700000338	650000	Expropiació	DC	08/05/2009	50	-300,00
71/2008	1900000072	650000	Expropiació	EC	27/06/2008	40	410,34
71/2014	1900000071	650000	Expropiació	EC	21/11/2014	40	1.536,25
77/2012	1900000077	650000	Expropiació	EC	26/09/2012	40	243,84
78/2012	1900000078	650000	Expropiació	EC	26/09/2012	40	165,00
79/2012	1900000079	650000	Expropiació	EC	26/09/2012	40	9.722,96
83/2008	1900000083	650000	Expropiació	EC	27/06/2008	40	1.193,25
86/2008	1900000086	650000	Expropiació	EC	26/06/2008	40	11.419,86
88/2008	1900000088	650000	Expropiació	EC	26/06/2008	40	58.612,05
89/2008	1900000089	650000	Expropiació	EC	26/06/2008	40	74.828,73
CT07A02631	5800000085	650000	Expropiació	VA	12/02/2010	40	2.610,72
CT07A02631	5800000202	650000	Expropiació	VA	30/03/2009	40	1.864,80
CT07A02631	5800000339	650000	Expropiació	VA	11/05/2010	40	1.785,60
CT07A02631	5800000368	650000	Expropiació	VA	30/06/2009	40	4.475,52
CT07A02631	5800000590	650000	Expropiació	VA	05/11/2009	40	4.848,48
CT07A02631	5800000920	650000	Expropiació	VA	31/10/2008	40	131.654,88

CT07A02631	5800002313	650000	Expropiació	VA	29/12/2008	40	13.053,60
Taxa DGCarreteres	2400000235	650000	Expropiació	FF	25/03/2009	40	218,65
00000	5800000833	650500	Expropiació	VA	31/12/2010	40	12.909,97
00000	5800000833	650500	Expropiació	VA	31/12/2010	40	546,83
							1.107.114,84

(9) DIVERSOS

Assignació	Núm document	Compte comptable	Descripció	Classe de document	Data de document	Clau comptabilitz.	Import
CT07B01173	5800000050	653000	Direcció d'obra	VA	29/02/2008	40	808,39
CT07B01173	5800000150	653000	Direcció d'obra	VA	31/03/2009	40	49.180,33
CT07B01173	5800000230	653000	Direcció d'obra	VA	30/04/2009	40	3.658,75
CT07B01173	5800000365	653000	Direcció d'obra	VA	30/06/2009	40	8.598,16
CT07B01173	5800000416	653000	Direcció d'obra	VA	31/07/2009	40	707,34
CT07B01173	5800000451	653000	Direcció d'obra	VA	07/09/2009	40	15.733,62
CT07B01173	5800000588	653000	Direcció d'obra	VA	30/10/2009	40	11.531,89
CT07B01173	5800000778	653000	Direcció d'obra	VA	01/12/2009	40	10.896,89
CT07B01173							**101.115,37**
CTN0902331	5800000076	653000	Direcció d'obra	VA	31/01/2010	40	6.206,34
CTN0902331	5800000186	653000	Direcció d'obra	VA	01/03/2010	40	6.701,62
CTN0902331	5800000336	653000	Direcció d'obra	VA	01/05/2010	40	10.393,90
CTN0902331	5800000359	653000	Direcció d'obra	VA	01/06/2010	40	8.020,91
CTN0902331	5800000414	653000	Direcció d'obra	VA	30/06/2010	40	10.124,59
CTN0902331	5800000789	653000	Direcció d'obra	VA	31/12/2009	40	573,79
CTN0902331	5800000790	653000	Direcció d'obra	VA	30/09/2010	40	28.957,97
CTN0902331	5800000790	653000	Direcció d'obra	VA	30/09/2010	40	17.354,82
CTN0902331	5800000791	653000	Direcció d'obra	VA	31/10/2010	40	19.245,08
CTN0902331	5800000792	653000	Direcció d'obra	VA	31/12/2009	40	8.188,44
CTN0902331	5800000797	653000	Direcció d'obra	VA	09/11/2010	40	6.974,45
CTN0902331							**122.741,91**
CV06000432	5800000483	653000	Direcció d'obra	VA	15/12/2006	40	7.816,33
CV06000432							**7.816,33**
							231.673,61

A-AA-00732

Contracte	Actuació	Projecte	Expropiacions	Obra	Assistència Tècnica + Direcció d'obra	TOTAL PER CONTRACTE
CT06001013 (1)	Coordinació i supervisió dels projectes i posterior direcció de les obres, corresponents a les actuacions per al reforç de l'abastament de la Costa Brava centre.				195.133,99	**195.133,99**
CTN1001468 (2)	Pròrroga d'assistència tècnica al procés d'expropiació dels béns i drets afectats per les obres d'execució dels projectes que realitza o s'encomanen a l'ACA		2.016,00			**2.016,00**
CT07002802 (3)	Substitució d'un tram de canonada diàmetre 500 entre Platja d'Aro i Calonge i continuació fins a l'ETAP de Torrent de la canonada d'abastament a la Costa Brava centre			9.049.335,64		**9.049.335,64**
CT06000592 (4)	Redacció del projecte constructiu de substitució d'un tram de canonada diàmetre 500 entre Platja d'Aro i Calonge i continuació fins a l'ETAP de Torrent de la canonada d'abastament a la Costa Brava centre.	162.000,00				**162.000,00**
Diversos			(5) 551.253,59		(6) 129.941,40	**681.194,99**
A-AA-00732						**10.093.691,02**

(1) CT06001013

Assignació	Núm document	Compte comptable	Descripció	Classe de document	Data de document	Clau comptabilitz.	Import
CT06001013	5000000429	653000	Direcció d'obra	WE	30/01/2006	81	18.400,00
CT06001013	5000001521	653000	Direcció d'obra	WE	28/02/2007	81	9.200,00
CT06001013	5000005633	653000	Direcció d'obra	WE	01/06/2008	81	11.579,16
CT06001013	5000006060	653000	Direcció d'obra	WE	30/06/2007	81	6.558,37
CT06001013	5000006634	653000	Direcció d'obra	WE	30/06/2008	81	21.228,47
CT06001013	5000008056	653000	Direcció d'obra	WE	31/07/2008	81	21.228,47
CT06001013	5000008599	653000	Direcció d'obra	WE	31/08/2008	81	21.228,47
CT06001013	5000010898	653000	Direcció d'obra	WE	30/09/2008	81	21.228,47
CT06001013	5000011928	653000	Direcció d'obra	WE	30/11/2006	81	18.400,00
CT06001013	5000013018	653000	Direcció d'obra	WE	31/10/2008	81	21.228,47
CT06001013	5000013099	653000	Direcció d'obra	WE	20/12/2006	81	18.400,00
CT06001013	5000017672	653000	Direcció d'obra	WE	01/12/2008	81	3.570,12
CT06001013	5000004927	653500	Altres assistències tècniques	WE	15/10/2015	81	2.883,99
							195.133,99

(2) CTN1001468

Assignació	Núm document	Compte comptable	Descripció	Classe de document	Data de document	Clau comptabilitz.	Import
CTN1001468	5800000290	650500	Expropiació	VA	31/03/2011	40	432,00
CTN1001468	5800000801	650500	Expropiació	VA	31/12/2010	40	3.578,40
CTN1001468	5000003938	650500	Expropiació	WE	31/05/2011	81	1.008,00
CTN1001468	5000006142	650500	Expropiació	WE	30/08/2011	81	1.008,00
							6.026,40

(3) CT07002802

Assignació	Núm document	Compte comptable	Descripció	Classe de document	Data de document	Clau comptabilitz.	Import
CT07002802	5000000437	651000	Obra	WE	31/01/2010	81	324.981,92
CT07002802	5000001682	651000	Obra	WE	01/03/2010	81	572.147,35
CT07002802	5000002806	651000	Obra	WE	31/03/2010	81	554.266,54
CT07002802	5000003246	651000	Obra	WE	31/03/2009	81	1.657.888,51
CT07002802	5000003915	651000	Obra	WE	30/04/2010	81	323.453,82
CT07002802	5000004287	651000	Obra	WE	30/04/2009	81	34.165,79
CT07002802	5000005192	651000	Obra	WE	31/05/2010	81	345.236,78
CT07002802	5000005673	651000	Obra	WE	29/05/2009	81	631.832,96
CT07002802	5000006805	651000	Obra	WE	30/06/2010	81	42.539,29

CT07002802	5000007023	651000	Obra	WE	30/06/2009	81	821.908,25
CT07002802	5000008651	651000	Obra	WE	31/07/2009	81	674.231,81
CT07002802	5000008868	651000	Obra	WE	31/08/2009	81	334.957,65
CT07002802	5000010964	651000	Obra	WE	30/09/2009	81	1.059.150,26
CT07002802	5000012128	651000	Obra	WE	30/10/2009	81	253.052,14
CT07002802	5000014614	651000	Obra	WE	30/11/2009	81	538.291,36
CT07002802	5000016928	651000	Obra	WE	31/12/2009	81	58.484,26
CT07002802	5000007952	651520	Obra	WE	26/12/2012	81	546.079,26
CT07002802	5000004049	651520	Obra	WE	12/09/2014	81	276.667,69
							9.049.335,64

(4) CT06000592

Assignació	Núm document	Compte comptable	Descripció	Classe de document	Data de document	Clau comptabilitz.	Import
CT06000592	5000001519	652000	Redacció de Projecte	WE	28/02/2007	81	24.300,00
CT06000592	5000006032	652000	Redacció de Projecte	WE	30/06/2007	81	40.500,00
CT06000592	5000007257	652000	Redacció de Projecte	WE	31/07/2007	81	8.100,00
CT06000592	5000011417	652000	Redacció de Projecte	WE	30/10/2007	81	24.300,00
CT06000592	5000014306	652000	Redacció de Projecte	WE	29/12/2006	81	64.800,00
							162.000,00

(5) EXPROPIACIONS, SERVITUDS, OCUPACIONS TEMPORALS, PERJUDICI RÀPIDA OCUPACIÓ, ASSISTÈNCIES TÈCNIQUES

Assignació	Núm document	Compte comptable	Descripció	Classe de document	Data de document	Clau comptabilitz.	Import
00000	100000436	650000	Expropiació	AA	01/04/2011	40	16.602,78
00000	5800000266	650000	Expropiació	VA	25/03/2011	40	9.320,30
04/2012	1900000004	650000	Expropiació	EC	11/06/2012	40	650,47
05/2012	1900000005	650000	Expropiació	EC	11/06/2012	40	168,20
08/2009	1900000008	650000	Expropiació	EC	16/12/2008	40	288,75
107/2009	1900000107	650000	Expropiació	EC	12/03/2009	40	1.658,00
110/2010	1900000110	650000	Expropiació	EC	11/05/2010	40	29.937,25
111/2012	1900000111	650000	Expropiació	EC	21/11/2012	40	2.094,00
112/2010	1900000112	650000	Expropiació	EC	11/05/2010	40	82.905,90
112/2010	6800000029	650000	Expropiació	AX	31/05/2010	50	-2.557,75
115/2008	1900000115	650000	Expropiació	EC	19/09/2008	40	24.399,78
119/2008	1900000119	650000	Expropiació	EC	01/10/2008	40	22.364,23
119/2008	6700000228	650000	Expropiació	DC	25/03/2011	50	-285,00
119/2008	6700000229	650000	Expropiació	DC	25/03/2011	50	-136,80
119/2008	6700000230	650000	Expropiació	DC	25/03/2011	50	-1.271,50
119/2008	6700000231	650000	Expropiació	DC	25/03/2011	50	-767,50
119/2008	6700000232	650000	Expropiació	DC	25/03/2011	50	-1.478,00
119/2008	6700000233	650000	Expropiació	DC	25/03/2011	50	-511,00
119/2008	6700000234	650000	Expropiació	DC	25/03/2011	50	-1.144,50
119/2008	6700000303	650000	Expropiació	DC	01/04/2011	50	-282,50
119/2008	6700000304	650000	Expropiació	DC	01/04/2011	50	-1.130,00
120/2008	1900000120	650000	Expropiació	EC	01/10/2008	40	16.500,00
120/2008	6700000288	650000	Expropiació	DC	01/04/2011	50	-716,00
120/2008	6700000289	650000	Expropiació	DC	01/04/2011	50	-566,00
120/2008	6700000290	650000	Expropiació	DC	01/04/2011	50	-214,50
120/2008	6700000291	650000	Expropiació	DC	01/04/2011	50	-234,00
120/2008	6700000292	650000	Expropiació	DC	01/04/2011	50	-2.095,50
120/2008	6700000293	650000	Expropiació	DC	01/04/2011	50	-60,00
120/2008	6700000294	650000	Expropiació	DC	01/04/2011	50	-2.260,00
120/2008	6700000295	650000	Expropiació	DC	01/04/2011	50	-910,00
120/2008	6700000296	650000	Expropiació	DC	01/04/2011	50	-306,00
120/2008	6700000297	650000	Expropiació	DC	01/04/2011	50	-870,00
121/2008	1900000121	650000	Expropiació	EC	19/09/2008	40	13.427,96
121/2008	6700000224	650000	Expropiació	DC	25/03/2011	50	-77,00
121/2008	6700000225	650000	Expropiació	DC	25/03/2011	50	-655,00
121/2008	6700000226	650000	Expropiació	DC	25/03/2011	50	-58,25
121/2008	6700000227	650000	Expropiació	DC	25/03/2011	50	-364,75
121/2008	6700000285	650000	Expropiació	DC	01/04/2011	50	-393,50

121/2008	6700000286	650000	Expropiació	DC	01/04/2011	50	-670,75
121/2008	6700000287	650000	Expropiació	DC	01/04/2011	50	-168,00
121/2008	6700000308	650000	Expropiació	DC	01/04/2011	50	-218,75
122/2008	1900000122	650000	Expropiació	EC	19/09/2008	40	1.737,72
122/2008	6700000239	650000	Expropiació	DC	25/03/2011	50	-136,50
122/2008	6700000240	650000	Expropiació	DC	25/03/2011	50	-421,25
124/2008	1900000124	650000	Expropiació	EC	19/09/2008	40	3.265,25
124/2008	6700000235	650000	Expropiació	DC	25/03/2011	50	-484,25
124/2008	6700000236	650000	Expropiació	DC	25/03/2011	50	-32,50
124/2008	6700000237	650000	Expropiació	DC	25/03/2011	50	-150,00
124/2008	6700000238	650000	Expropiació	DC	25/03/2011	50	-1.346,50
125/2008	1900000125	650000	Expropiació	EC	19/09/2008	40	488,75
125/2008	6700000284	650000	Expropiació	DC	01/04/2011	50	-38,50
126/2008	1900000126	650000	Expropiació	EC	19/09/2008	40	2.453,46
126/2008	6700000299	650000	Expropiació	DC	01/04/2011	50	-357,00
126/2008	6700000300	650000	Expropiació	DC	01/04/2011	50	-1.269,36
126/2008	6700000301	650000	Expropiació	DC	01/04/2011	50	-157,50
126/2008	6700000302	650000	Expropiació	DC	01/04/2011	50	-669,60
127/2008	1900000127	650000	Expropiació	EC	19/09/2008	40	43,75
141/2010	1900000141	650000	Expropiació	EC	17/06/2010	40	2.557,75
148/2008	1900000148	650000	Expropiació	EC	16/10/2008	40	32.953,51
148/2008	6700000298	650000	Expropiació	DC	01/04/2011	50	-8,00
148/2008	6700000305	650000	Expropiació	DC	01/04/2011	50	-947,50
148/2008	6700000306	650000	Expropiació	DC	01/04/2011	50	-891,32
148/2008	6700000307	650000	Expropiació	DC	01/04/2011	50	-1.168,50
148/2008	6800000033	650000	Expropiació	AX	28/10/2008	50	-706,96
148/2008	6800000034	650000	Expropiació	AX	28/10/2008	50	-706,96
174/2008	1900000174	650000	Expropiació	EC	05/11/2008	40	17.910,28
175/2008	1900000175	650000	Expropiació	EC	05/11/2008	40	6.544,25
176/2008	1900000176	650000	Expropiació	EC	06/11/2008	40	10.511,80
176/2008	6800000004	650000	Expropiació	AX	28/11/2008	50	-3.482,00
177/2008	1900000177	650000	Expropiació	EC	05/11/2008	40	12.649,08
178/2008	1900000178	650000	Expropiació	EC	06/11/2008	40	15.236,74
178/2008	6800000006	650000	Expropiació	AX	28/11/2008	50	-574,00
185/2008	1900000185	650000	Expropiació	EC	20/11/2008	40	1.413,93
210/2009	1900000210	650000	Expropiació	EC	12/06/2009	40	1.583,50
21/2015	1900000021	650000	Expropiació	EC	25/03/2015	40	1.027,00
26/2015	1900000026	650000	Expropiació	EC	07/04/2015	40	13.745,70
28/2012	1900000028	650000	Expropiació	EC	25/07/2012	40	3.519,56
290/2009	5800000804	650000	Expropiació	VA	31/12/2009	40	20.854,85
291/2009	1900000291	650000	Expropiació	EC	20/10/2009	40	3.596,25
294/2010	1900000294	650000	Expropiació	EC	15/12/2010	40	41.427,45
327/2009	1900000327	650000	Expropiació	EC	11/11/2009	40	1.733,00
45/2015	1900000045	650000	Expropiació	EC	18/05/2015	40	383,75
50/2015	1900000050	650000	Expropiació	EC	28/05/2015	40	4.818,83
54/2015	1900000054	650000	Expropiació	EC	19/06/2015	40	67,78
55/2015	1900000055	650000	Expropiació	EC	19/06/2015	40	127,47
56/2012	1900000056	650000	Expropiació	EC	20/09/2012	40	3.172,90
56/2012	6800000005	650000	Expropiació	AX	21/09/2012	50	-2,63
63/2015	1900000063	650000	Expropiació	EC	08/09/2015	40	301,84
65/2011	1900000065	650000	Expropiació	EC	13/01/2011	40	320,50
65/2012	1900000065	650000	Expropiació	EC	26/09/2012	40	3.511,50
CT07A02631	5800000202	650000	Expropiació	VA	30/03/2009	40	6.526,80
CT07A02631	5800000339	650000	Expropiació	VA	11/05/2010	40	20.044,80
CT07A02631	5800000368	650000	Expropiació	VA	30/06/2009	40	4.586,40
CT07A02631	5800000590	650000	Expropiació	VA	05/11/2009	40	5.292,00
CT07A02631	5800000920	650000	Expropiació	VA	31/10/2008	40	93.562,56
CT07A02631	5800002313	650000	Expropiació	VA	29/12/2008	40	26.918,64
							551.523,59

(6) DIVERSOS

Assignació	Núm document	Compte comptable	Descripció	Classe de document	Data de document	Clau comptabilitz.	Import
CT07B01173	5800000050	653000	Direcció d'obra	VA	29/02/2008	40	808,41
CT07B01173	5800000150	653000	Direcció d'obra	VA	31/03/2009	40	21.894,49
CT07B01173	5800000230	653000	Direcció d'obra	VA	30/04/2009	40	1.569,99
CT07B01173	5800000365	653000	Direcció d'obra	VA	30/06/2009	40	19.354,48
CT07B01173	5800000416	653000	Direcció d'obra	VA	31/07/2009	40	707,34
CT07B01173	5800000451	653000	Direcció d'obra	VA	07/09/2009	40	13.652,22
CT07B01173	5800000588	653000	Direcció d'obra	VA	30/10/2009	40	17.640,02
CT07B01173	5800000778	653000	Direcció d'obra	VA	01/12/2009	40	8.413,67
CT07B01173							**84.040,62**
CTN0902331	4000002005	653000	Direcció d'obra	NN	31/12/2009	50	-1.569,89
CTN0902331	5800000076	653000	Direcció d'obra	VA	31/01/2010	40	4.988,25
CTN0902331	5800000186	653000	Direcció d'obra	VA	01/03/2010	40	8.486,53
CTN0902331	5800000359	653000	Direcció d'obra	VA	01/06/2010	40	5.862,84
CTN0902331	5800000414	653000	Direcció d'obra	VA	30/06/2010	40	2.458,31
CTN0902331	5800000789	653000	Direcció d'obra	VA	31/12/2009	40	573,79
CTN0902331	5800000791	653000	Direcció d'obra	VA	31/12/2009	40	1.569,89
CTN0902331	5800000791	653000	Direcció d'obra	VA	31/10/2010	40	14.144,84
CTN0902331	5800000792	653000	Direcció d'obra	VA	31/12/2009	40	1.569,89
CTN0902331							**38.084,45**
CV06000432	5800000483	653000	Direcció d'obra	VA	15/12/2006	40	7.816,33
CV06000432							**7.816,33**
							129.941,40

A-AA-00731

ANNEX 3.1

Agència Catalana de l'Aigua

Provença, 204-208
08036 Barcelona
Tel. 93 567 28 00
Fax 93 567 27 83
NIF Q 0801031 F

Expedient: CT07002641
Procediment: Obres Concurs Obert
Assumpte: Acta de Recepció d'Obres
Document: 4430227

ACTA DE RECEPCIÓ

EXECUCIÓ D'OBRA

TÍTOL:	REDACCIÓ DEL PROJECTE CONSTRUCTIU I EXECUCIÓ DE LES OBRES DE DESDOBLAMENT DE L'ETAP DE MONTFULLÀ. T.M. BESCANÓ.
Codi PEP:	A-AA-00731-O
Clau Contracte:	CT07002641

Assistents:

Sr. Walter Benitez Alberti	Director de les Obres (TALLER D'ENGINYERIA AMBIENTAL SL)
Sr. Juan Manuel Velasco Alonso	Apoderat de DEGREMONT SA.
Sr. Guillem Peñuelas i Prieto	Director de l'Àrea d'Execució Actuacions (ACA)
Sr. José Miguel Diéguez Garcia	Director de l'Àrea d'Abastament d'Aigua (ACA)
Sr. Francesc Camps i Xicart	Adjunt a Gerència (ACA)

Antecedents administratius:

Pressupost del projecte d'obra	20.368.617,61 € (més IVA)
Data d'aprovació del projecte d'obra:	11 d'octubre de 2007
Pressupost del projecte constructiu:	14.618.556,87 € (més IVA)
Data d'aprovació del projecte constructiu:	27 de gener de 2009
Adjudicatari:	ANTONIO CASADO Y CÍA. SLU.-DEGREMONT ETAP MONFULLA UTE (per cessió DEGREMONT SA)
Data d'adjudicació:	28 de març de 2008
Data del contracte:	22 de setembre de 2008
Pressupost d'adjudicació:	14.618.556,87 € (més IVA)
Data legal d'acabament:	16 de desembre de 2011
Termini de garantia:	1 any
Data de l'Acta Inspecció Conjunta positiva:	15 de desembre de 2011
Import obra certificada a 28/12/2011:	14.613.533,71 € (més IVA)

A la ciutat de Barcelona, el 28 de desembre de 2011, els assistents manifesten:

- Que en data 15 de desembre de 2011 s'ha procedit a la signatura de l'Acta d'Inspecció Conjunta on es manifesta que les obres han estat executades satisfactòriament i que són aptes per a la seva recepció.

Agència Catalana de l'Aigua

En conseqüència, i amb la conformitat del director de les obres i del representant de l'empresa adjudicatària, els representants de l'Agència Catalana de l'Aigua donen per rebudes les esmentades obres.

Les obres executades es lliuren a l'ús públic i resten sota el control de l'Agència Catalana de l'Aigua per a la seva explotació i manteniment.

La conservació i manteniment, ianiran a càrrec de l'adjudicatari durant el període de garantia que és d'un (1) any, a partir de la data de signatura d'aquest document, sota la direcció tècnica i especificacions de l'Agencia Catalana de l'Aigua.

Els assistents es mostren d'acord amb el contingut d'aquesta Acta i, per a que així consti, la signen per triple exemplar.

Walter Benítez Alberti
Director de les Obres
~~GREGCAT, SL~~
* TALLER DE INGENIERIA AMBIENTAL S.L.

Juan Manuel Velasco Alonso
Apoderat
DEGREMONT SA.

Guillem Peñuelas i Prieto
Director de l'Àrea Execució Actuacions
Agència Catalana de l'Aigua

José Miguel Diéguez Garcia
Director de l'Àrea d'Abastament d'Aigua
Agència Catalana de l'Aigua

Francesc Camps i Xicart
Adjunt a Gerència
Agència Catalana de l'Aigua

* VALE L'ESMENA.

ANNEX 3.2
A-AA-00732

Agència Catalana de l'Aigua

Provença, 204-208
08036 Barcelona
Tel. 93 567 28 00
Fax 93 567 27 83
NIF Q 0801031 F

Expedient: CT07002802
Procediment: Obres Concurs Obert
Assumpte: Acta de Recepció d'Obres
Document: 3603152

ACTA DE RECEPCIÓ

CLAU: **CT07002802**
TÍTOL: **SUBSTITUCIÓ D'UN TRAM DE CANONADA DIÀMETRE 500 ENTRE PLATJA D'ARO I CALONGE I CONTINUACIÓ FINS A L'ETAP DE TORRENT DE LA CANONADA D'ABASTAMENT A LA COSTA BRAVA CENTRE**

ASSISTENTS

Reunits el 30 d'agost de 2010, en el lloc de les obres, els senyors següents:

Sr. Guillem Peñuelas Prieto	Director de l'Àrea d'Execució d'Actuacions
Sr. Alfredo Navaz Guinea	Cap de departament de Projectes i Obres I
Sr. Walter Benitez Alberti	Director de les obres
Sr. Joan Manel Casamitjana Boveda	Representant del contractista

ANTECEDENTS ADMINISTRATIUS

Pressupost projecte constructiu:	11.588.648,39 € (més IVA)
Data d'aprovació del projecte constructiu:	31 d'octubre de 2007
Adjudicatari:	CONTRATAS Y OBRAS, SA.- CONSTRUCTORA DE CALAF, SAU UTE COSTA BRAVA
Data d'adjudicació:	28 de març de 2008
Data del contracte:	24 de novembre de 2008
Pressupost d'adjudicació:	8.227.940,35 € (més IVA)
Data legal d'acabament:	30 de juliol de 2010
Termini de garantia:	1 ANY

RECEPCIÓ DE LES OBRES

S'efectua el reconeixement de les obres, així com del seu projecte de referència i es fa constar que aquelles s'ajusten bàsicament a les que figuren al projecte aprovat, quant a la forma, les dimensions i la qualitat dels materials, així com a les previsions tècniques del Plec de clàusules particulars.

En el cas que hi hagués cap diferencia en el nombre de unitats d'obres, d'unes quanties que en aquest moment es desconeixen, hauran d'ésser recollides a la liquidació.

Com a conseqüència del reconeixement efectuat i de les manifestacions del director d'obra, els assistents consideren que les obres esmentades estan executades satisfactòriament i són aptes per a la seva recepció, sense perjudici de la comprovació del valor actualitzat de l'obra, que no es fa en aquest acte.

En conseqüència, el director de l'Àrea d'Execució d'Actuacions, actuant com a inspector tècnic per part de l'Agència Catalana de l'Aigua, dóna per rebudes les obres.

Les obres es lliuren a l'ús públic i queden per a la seva explotació sota el control de l'Agència Catalana de l'Aigua.

La conservació anirà a càrrec de l'adjudicatari, durant el període de garantia que és d'1 any a partir d'avui.

Els assistents estan d'acord amb aquesta acta, i perquè consti, la signen per quadruplicat.

El director de l'Àrea d'Execució d'Actuacions

Guillem Peñuelas Prieto

Cap de departament de Projectes i Obres I

Alfredo Navaz Guinea

El director de l'obra

Walter Benítez Alberti

El representant de l'empresa

Joan Manel Casamitjana Boveda

LAB 000006/01
ANNEX 3.3
(A-AA-00431)

Agència Catalana de l'Aigua

Provença, 204-208
08036 Barcelona
Tel. 93 567 28 00
Fax 93 567 27 83
NIF Q 0801031 F

Expedient: CT07002800
Procediment: Obres Concurs Obert
Assumpte: Acta de Recepció d'Obres
Document: 4430007

ACTA DE RECEPCIÓ

EXECUCIÓ D'OBRA

TÍTOL:	**SUBSTITUCIÓ DE LA CANONADA DIÀMETRE 700 ENTRE EL PASTERAL I L'ETAP DE MONTFULLÀ.TERMES MUNICIPALS DE LA CELLERA DE TER, ANGLÈS I BESCANÓ.**
Codi PEP:	**A-AA-00431-O**
Clau Contracte:	**CT07002800**

Assistents:

Sr. Walter Benitez Alberti	Director de les Obres (TALLER D'ENGINYERIA AMBIENTAL SL)
Sr. Josep Garriga Barnet	Gerent únic UTE COPCISA, SA.-AGUSTÍ Y MASOLIVER, SA.
Sr. Guillem Peñuelas i Prieto	Director de l'Àrea d'Execució Actuacions (ACA)
Sr. José Miguel Diéguez Garcia	Director de l'Àrea d'Abastament d'Aigua (ACA)
Sr. Francesc Camps i Xicart	Adjunt a Gerència (ACA)

Antecedents administratius:

Pressupost del projecte constructiu:	24.811.128,46 € (més IVA)
Data d'aprovació del projecte constructiu:	31 d'octubre de 2007
Adjudicatari:	UTE COPCISA, SA.-AGUSTÍ Y MASOLIVER, SA.
Data d'adjudicació:	28 de març de 2008
Data del contracte:	16 d'octubre de 2008
Pressupost d'adjudicació:	17.422.374,40 € (més IVA)
Data legal d'acabament:	3 de desembre de 2011
Termini de garantia:	1 any
Data de l'Acta Inspecció Conjunta positiva:	28 de novembre de 2011
Import obra certificada a 28/12/2011:	17.416.290,72 € € (més IVA)

A la ciutat de Barcelona, el 28 de desembre de 2011, els assistents manifesten:

- Que en data 28 de novembre de 2011 s'ha procedit a la signatura de l'Acta d'Inspecció Conjunta on es manifesta que les obres han estat executades satisfactòriament i que són aptes per a la seva recepció.

En conseqüència, i amb la conformitat del director de les obres i del representant de l'empresa adjudicatària, els representants de l'Agència Catalana de l'Aigua donen per rebudes les esmentades obres.

Les obres executades es lliuren a l'ús públic i resten sota el control de l'Agència Catalana de l'Aigua per a la seva explotació i manteniment.

La conservació i manteniment, ianiran a càrrec de l'adjudicatari durant el període de garantia que és d'un (1) any, a partir de la data de signatura d'aquest document, sota la direcció tècnica i especificacions de l'Agencia Catalana de l'Aigua.

Els assistents es mostren d'acord amb el contingut d'aquesta Acta i, per a que així consti, la signen per triple exemplar.

Walter Benítez Alberti
Director de les Obres
TALLER D'ENGINYERIA AMBIENTAL SL

Josep Garriga Barnet
Representant de l'empresa adjudicatària
UTE COPCISA, SA.-AGUSTÍ Y MASOLIVER, SA.

Guillem Peñuelas i Prieto
Director de l'Àrea Execució Actuacions
Agència Catalana de l'Aigua

José Miguel Diéguez Garcia
Director de l'Àrea d'Abastament d'Aigua
Agència Catalana de l'Aigua

Francesc Camps i Xicart
Adjunt a Gerència
Agència Catalana de l'Aigua

ANNEX 4

P2

COMISIÓN DE LAS COMUNIDADES EUROPEAS

Bruselas, 29-IX-2005
C(2005)3711

NO SE PUBLICA

DECISIÓN DE LA COMISIÓN

de 29-IX-2005

relativa a la concesión de una ayuda del Fondo de Cohesión para el proyecto "Refuerzo del abastecimiento de la Costa Brava Centro", en España

2005 ES 16 C PE 011

(EL TEXTO EN LENGUA ESPAÑOLA ES EL ÚNICO AUTÉNTICO)

DECISIÓN DE LA COMISIÓN

de 29-IX-2005

relativa a la concesión de una ayuda del Fondo de Cohesión para el proyecto "Refuerzo del abastecimiento de la Costa Brava Centro", en España

2005 ES 16 C PE 011

LA COMISIÓN DE LAS COMUNIDADES EUROPEAS,

Visto el Tratado constitutivo de la Comunidad Europea,

Visto el Reglamento (CE) nº 1164/94 del Consejo, de 16 de mayo de 1994, por el que se crea el Fondo de cohesión[1] y, en particular, el apartado 6 de su artículo 10,

Considerando lo siguiente:

(1) El 18 de mayo de 2005, el Reino de España presentó una solicitud de ayuda del Fondo de Cohesión creado por el Reglamento (CE) nº 1164/94 para el proyecto "Refuerzo del abastecimiento de la Costa Brava Centro".

(2) El citado proyecto es subvencionable en virtud de lo dispuesto en el apartado 1 del artículo 3 del Reglamento (CE) nº 1164/94, puesto que contribuye al logro de los objetivos establecidos en el artículo 174 del Tratado en relación con el medio ambiente.

(3) En su caso, el importe estimado de los ingresos que genere el proyecto debe tenerse en cuenta para determinar el porcentaje real de la ayuda comunitaria, en aplicación de los apartados 1 y 2 del artículo 7 del Reglamento (CE) nº 1164/94. Asimismo, al determinar el porcentaje de la ayuda comunitaria, procede aplicar el principio de "quien contamina paga", según lo establecido en el apartado 1 del artículo 7 del Reglamento (CE) nº 1164/94.

(4) El apartado 3 del artículo 77 del Reglamento (CE, Euratom) nº 1605/2002, de 25 de junio de 2002, por el que se aprueba el Reglamento financiero aplicable al presupuesto general de las Comunidades Europeas[2] establece que los compromisos jurídicos contraídos por acciones cuya realización abarque más de un ejercicio tendrán un plazo de ejecución determinado, que habrá de fijarse de acuerdo con el principio de buena gestión financiera.

(5) El Reglamento (CE) nº 16/2003 de la Comisión, de 6 de enero de 2003, por el que se establecen disposiciones de aplicación del Reglamento (CE) nº 1164/94 del Consejo

---

1 DO L 130 de 25.5.1994, p. 1. – Reglamento cuya última modificación la constituye el Acta de Adhesión 2003, DO nº L 236 de 23.09.03, p. 33

2 DO L 248 de 16.9.2002, p. 5.

en lo que se refiere a la subvencionalidad de los gastos ocasionados por las actuaciones cofinanciadas por el Fondo de Cohesión[3] fija los criterios de subvencionalidad del gasto derivado de medidas cofinanciadas en virtud de la presente Decisión.

(6) De conformidad con lo dispuesto en el artículo 12 del Reglamento (CE) nº 1164/94, el Reino de España será responsable en primera instancia del control financiero de los proyectos, sin perjuicio de la responsabilidad que incumbe a la Comisión en la ejecución del presupuesto general de las Comunidades Europeas.

(7) Con arreglo a lo dispuesto en el artículo 13 y en los artículos B y F del anexo II del Reglamento (CE) nº 1164/94, la Comisión y el Reino de España deben garantizar la evaluación y el seguimiento sistemáticos de los proyectos.

(8) Siempre que se incumplan las disposiciones en materia de ejecución financiera, subvencionalidad, seguimiento o evaluación y, en particular, en caso de irregularidades graves, se suspenderá o reducirá la ayuda otorgada, según lo previsto en el artículo H del anexo II del Reglamento (CE) nº 1164/94 y en el artículo 17 del Reglamento (CE) nº 1386/2002[4].

(9) Con arreglo a lo estipulado en el artículo 14 del Reglamento (CE) nº 1164/94, el Reino de España debe velar por que las intervenciones del Fondo de Cohesión sean objeto de una adecuada publicidad.

HA ADOPTADO LA PRESENTE DECISIÓN:

Artículo 1

El proyecto relativo a "Refuerzo del abastecimiento de la Costa Brava Centro" que se desarrollará en España, según se describe en el anexo I, en lo sucesivo denominado "el proyecto", se beneficiará de la ayuda del Fondo de Cohesión, con arreglo a las disposiciones de la presente decisión.

Artículo 2

1. La ayuda del Fondo de Cohesión cubrirá los gastos del proyecto en relación con el cual se han adquirido compromisos legalmente vinculantes en España y se han asignado específicamente los recursos financieros necesarios. El citado gasto habrá de referirse a los trabajos que se describen, junto con su calendario, en el anexo I de la presente Decisión.

2. En aplicación del apartado 3 del artículo 11 del Reglamento (CE) nº 1164/94, los gastos relativos al proyecto efectuados antes del 18 de mayo de 2005 no serán subvencionables por el Fondo de Cohesión. Los gastos ocasionados por el proyecto serán subvencionables hasta el 31 de diciembre de 2009.

[3] DO L 2, de 7.1.2003, p. 7.
[4] DO L 201 de 31.07.2002, p. 5.

3. El plan de financiación del proyecto, basado en el calendario de los gastos previstos, figura en el anexo II de la presente Decisión.

Artículo 3

1. El gasto máximo que podrá tenerse en cuenta para el cálculo de la ayuda será de 48.539.137 euros.

2. La ayuda comunitaria al proyecto será de un 85%. Este porcentaje incluirá, en su caso, la aplicación del principio de quien contamina paga y los ingresos que se prevea vaya a generar el proyecto.

3. Si, en una posterior evaluación, quedara de manifiesto que los ingresos generados por el proyecto pueden variar en al menos un 10% frente a la estimación inicial, se revisará y ajustará el porcentaje en consonancia.

4. El importe máximo de la ayuda del Fondo de Cohesión será de 41.258.266 euros.

Artículo 4

1. Los compromisos y pagos de la ayuda comunitaria concedida al proyecto se efectuarán de conformidad con lo dispuesto en el artículo 11 y en los artículos C y D del anexo II del Reglamento (CE) nº 1164/94.

2. El primer tramo de la ayuda, que ascenderá a 33.006.613 euros, se comprometerá en el presupuesto de 2005. La parte restante de la ayuda será objeto de un compromiso posterior a la luz del estado de ejecución del proyecto.

3. El importe del primer anticipo será de 8.251.653 euros.

4. Los pagos intermedios se efectuarán basándose en el estado de ejecución del proyecto y estarán sujetos a las condiciones que se especifican en el artículo D del anexo I del Reglamento (CE) nº 1164/94.

5. El importe acumulado del anticipo y de los pagos intermedios para la totalidad de los tramos no podrá superar el 80% de la ayuda total concedida.

Artículo 5

1. ~~En aplicación del apartado 1 del artículo 8 del Reglamento (CE) nº 1164/94,~~ el proyecto se realizará de conformidad con las disposiciones de los Tratados, con los actos adoptados en virtud de éstos y con las políticas comunitarias, tales como las relativas a la protección del medio ambiente, los transportes, las redes transeuropeas, la competencia y la adjudicación de contratos públicos.

2. La presente Decisión no obstará al derecho de la Comisión de incoar un procedimiento de infracción en virtud del artículo 226 del Tratado.

Artículo 6

La subvencionalidad del gasto se determinará a la luz de lo dispuesto en el Reglamento (CE) nº 16/2003.

Artículo 7

Los pagos se efectuarán basándose en los certificados de las declaraciones de gasto presentados a la Comisión según lo estipulado en el artículo 8 del Reglamento (CE) nº 1386/2002.

Artículo 8

El control financiero de los proyectos se efectuará de conformidad con lo dispuesto en el artículo G del anexo II del Reglamento (CE) nº 1164/94 y en el Reglamento (CE) nº 1386/2002.

Artículo 9

El proyecto será objeto de una evaluación y un seguimiento sistemáticos, según lo dispuesto en el artículo 13 y en los artículos B y F del anexo II del Reglamento (CE) nº 1164/94 y en el anexo III de la presente Decisión.

Artículo 10

El Reino de España velará para que el proyecto sea objeto de una adecuada publicidad, conforme a lo establecido en la Decisión nº 96/455/CE de la Comisión[5], con la finalidad de dar a conocer al público en general la participación de la Comunidad en su financiación e informar a los posibles beneficiarios y organismos profesionales de las posibilidades que ofrece.

Artículo 11

El incumplimiento de las disposiciones de la presente Decisión o de sus anexos podrá dar lugar a la reducción, suspensión o supresión de la ayuda, de conformidad con lo dispuesto en los artículos G y H del anexo II del Reglamento (CE) nº 1164/94 y en el capítulo VII del Reglamento (CE) nº 1386/2002.

---

5. DO L 188, de 27.7.1996, p. 47.

Artículo 12

La presente Decisión únicamente podrá ser modificada una sola vez a solicitud, debidamente motivada, del Reino de España.

Artículo 13

El destinatario de la presente Decisión será el Reino de España.

Hecho en Bruselas, el 29-IX-2005

Por la Comisión

Danuta HÜBNER
Miembro de la Comisión

COMISIÓN DE LAS COMUNIDADES EUROPEAS

AMPLIACIÓN CERTIFICADA CONFORME
Por el Secretario General,
Patricia BUGNOT
Director de Secretaría

ANEXO I
FICHA INFORMATIVA

1. DENOMINACIÓN DEL PROYECTO

Refuerzo del abastecimiento de la Costa Brava Centro

2. ORGANISMO QUE PRESENTA LA SOLICITUD

2.1. Nombre: Dirección General de Fondos Comunitarios. Ministerio de Economía y Hacienda.

Dirección: Paseo de la Castellana, 162. 28071 Madrid, España.

3. ORGANISMO RESPONSABLE DE LA EJECUCIÓN

3.1. Nombre	3.2. Dirección
Agencia Catalana del Agua	C/ Provença, 204-208 – E-08036 Barcelona

4. AUTORIDAD PAGADORA

4.1. Nombre: Dirección General de Fondos Comunitarios. Ministerio de Economía Hacienda.

4.2. Dirección: Paseo de la Castellana, 162. 28071 Madrid, España.

5. ORGANISMO U ORGANISMOS INTERMEDIOS (CON EXCLUSIÓN DE LA AUTORIDAD PAGADORA) A LOS QUE EL ORGANISMO DE EJECUCIÓN DECLARA EL GASTO

5.1. Nombre: Generalitat de Cataluña.

6. LUGAR DE REALIZACIÓN

6.1. Estado miembro: España

6.2. Región: Catalunya

6.3. Zona urbana/rural: Zona rural

7. DESCRIPCIÓN

7.1 Descripción material

Las principales actuaciones a realizar son:

- Sustitución de la conducción existente de 700 mm. de diámetro interior que conecta el panturno del Pastoral con la potabilizadora de Montfullà, por otra de un diámetro interior de 1.200 mm., durante un recorrido de unos 16 Km. Con esta mejora, se conseguirá hacer llegar un caudal demandado de 1.300 l/s a las zonas receptoras.

  Hasta ahora, el caudal transportado hasta la ETAP de Montfullà es de 640 l/s, por lo que el incremento de caudal será de 660 l/s.

- Ampliación de la ETAP de Montfullà para poder tratar el total del recurso (1.300 l/s).

- Instalación de una acelerdora en la tubería que enlaza la ETAP de Montfullà y el depósito de Llagostera, para aumentar la capacidad hidráulica de dicha tubería e incrementar el caudal de agua en la zona de Costa Brava Centro y Mancomunidad de Palafrugell-Begur-Pals-Regencós-Torrent.

- Sustitución del tramo existente entre Calonge y Castell-Platja d'Aro de diámetro 500 mm., por otro de diámetro 600 mm. (en un recorrido de 5 km).

- Construcción de una nueva conducción de 12 Km que llevará agua a la potabilizadora de Torrent (TM Torrent) desde el depósito de la Robera (TM Palamós). Esta tubería se deberá dimensionar para transportar un total de 200 l/s que es la demanda futura de la Mancomunidad de Palafrugell-Begur-Pals-Regencós-Torrent, los municipios de La Bisbal y Forallac.

  Finalmente se construye una estación de bombeo en los terrenos de la potabilizadora de Torrent: depósito y sistemas de bombas que impulsarán el agua a través de una conducción de impulsión al depósito de Puig Negre (sistema La Bisbal-Forallac) (en un recorrido de 11 km).

7.2 **Intervención por categoría y subcategoría, conforme a lo especificado en el punto 2 del anexo IV del Reglamento (CE) nº 1386/2002**

- Categoría: 34 Infraestructuras medioambientales (incluidos los recursos hídricos).

- Subcategoría: 344 Agua potable (recogida, almacenamiento, distribución y tratamiento).

7.3 y 7.4 Principales indicadores de seguimiento. Unidad de medida del indicador

Los principales indicadores que se van a seguir para el avance del seguimiento físico del proyecto son:

Objetivo	Conducción desde pantano del Pastoral a la potabilizadora de Motfullá	Conducción Torrent-Palamós	Conducción Torrent-La Bisbal	Conducción Calonge-Castell-Platja de Aro
Unidad medida	Km	Km	Km	Km
	16	12	11	5

objetivo	Aceleradora	Estación de bombeo
Unidad medida	ud	ud
	1	1

8. OBJETIVOS

Como objetivos principales se intentarán resolver los siguientes puntos:

- Optimizar la gestión del agua en la zona Costa Brava Centro.
- Regular la fuerte extracción a la que están sometidos los pozos de la zona Costa Brava Centro y de la Mancomunidad durante los meses de verano y, consecuentemente, minimizar el deterioro de la calidad del agua distribuida.
- Generar puntos de recursos más seguros y que garanticen las demandas futuras.
- Garantizar la calidad del agua distribuida mediante la ampliación de las plantas de tratamiento de agua potable.
- Aumentar la capacidad de las conducciones que en la actualidad están limitando el transporte de los recursos.
- Se pretende asumir estos objetivos mediante la construcción de nuevas instalaciones y la ampliación de las ya existentes.

9. CALENDARIO DE EJECUCIÓN

Fecha de comienzo de los trabajos	*Fecha de terminación de los trabajos*
01/06/2005	31/12/2008

10. ANÁLISIS SOCIOECONÓMICO DE COSTES Y BENEFICIOS

Se ha realizado un análisis económico para el proyecto cuyos resultados son los siguientes:

Euros

Tasa de descuento	*Vida útil*	*VAN Costes (C)*	*VAN Beneficios (B)*	*VAN (B) - (C)*	*TIR*	*Ratio (B)/(C)*
5 %	25 años	94.574.083	115.938.816	21.364.733	7.89%	1,23

Por otro lado, el análisis de impacto sobre el empleo del grupo de proyectos en su conjunto prevé que durante la fase de construcción se crearán anualmente en torno a 50 empleos directos y 40 indirectos, mientras que durante la fase operativa o de explotación se alcanzarán los 20 empleos directos y 8 empleos indirectos.

11. ANÁLISIS DE IMPACTO AMBIENTAL

11.1 Análisis de impacto ambiental

El proyecto no es susceptible de tener incidencia sobre el medio ambiente, de acuerdo con el Anexo II de la Directiva 85/337/CE, modificada por la Directiva 97/11/CE sobre evaluación de las repercusiones de determinados proyectos públicos y privados sobre el medio ambiente.

Respecto a la incidencia de los proyectos sobre parajes incluidos en la Red Natura 2000, no es probable que el proyecto tenga repercusiones significativas sobre lugares incluidos en la red Natura 2000.

El cumplimiento del principio "quien contamina paga" queda garantizado, a través de los diferentes sistemas de tarifas y tasas aplicados en cada municipio.

11.2 Efectos sobre el medio ambiente

El proyecto repercute positivamente en el medio ambiente.

12. COSTE TOTAL (EN EUROS)

Coste total: 56.248.847 €

Coste total subvencionable: 48.539.137 €

Porcentaje de ayuda: 85 %

Ayuda del Fondo de cohesión: 41.258.266 €

13. ANUALIZACIÓN DEL GASTO ELEGIBLE.

Euros

	2.005	2.006	2.007	2.008	Total
Total	660.163	12.344.057	22.443.105	13.091.812	48.539.137

ANEXO II

PLAN FINANCIERO

Proyecto: Refuerzo del abastecimiento de la Costa Brava Centro

Nº: CCI 2005-ES-16-C-PE-011

Euro

Año	Gastos públicos o equivalentes que cumplen los criterios de elegibilidad del Fondo de Cohesión								Préstamos comunitarios *(sólo para información)*
	TOTAL	Fondo de Cohesión		Autoridades Nacionales				Otros	
			%	*Total*	%	*Centrales*	*Otros*		
	[1]=[2]+[4]+[8]	[2]	[3]=[2]/[1]	[4]=[6]+[7]	[5]=[4]/[1]	[6]	[7]	[8]	[12]
2005	660.163	561.139		99.024			99.024	:	:
2006*	47.878.974	40.697.127		7.181.847			7.181.847		
Total	48.539.137	41.258.266	85	7.280.871	15		7.280.871	:	:

* Incluye los gastos elegibles previstos en el artículo 2§2 de la presente decisión.

-28-

ANNEX 5

COMISIÓN DE LAS COMUNIDADES EUROPEAS

Bruselas, 14.5.2009
C(2009)4002

NO DESTINADO A PUBLICACIÓN

DECISIÓN DE LA COMISIÓN

de 14.5.2009

por la que se modifica la Decisión C(2005)3711 relativa a la concesión de una ayuda del Fondo de Cohesión para el proyecto de "Refuerzo del abastecimiento de la Costa Brava Centro", en España

CCI 2005 ES 16 C PE 011

(EL TEXTO EN LENGUA ESPAÑOLA ES EL ÚNICO AUTÉNTICO)

DECISIÓN DE LA COMISIÓN

de 14.5.2009

por la que se modifica la Decisión C(2005)3711 relativa a la concesión de una ayuda del Fondo de Cohesión para el proyecto de "Refuerzo del abastecimiento de la Costa Brava Centro", en España

CCI 2005 ES 16 C PE 011

LA COMISIÓN DE LAS COMUNIDADES EUROPEAS,

Visto el Tratado constitutivo de la Comunidad Europea,

Visto el Reglamento (CE) 1164/94 del Consejo, de 16 de mayo de 1994[1], por el que se crea el Fondo de Cohesión, y, en particular, su Anexo II, artículo F, apartado 5,

Considerando lo siguiente:

(1) Mediante la Decisión C(2005)3711 de 29 de septiembre de 2005, la Comisión concedió una ayuda para el proyecto de "Refuerzo del abastecimiento de la Costa Brava Centro".

(2) El 5 de enero de 2009 las autoridades nacionales presentaron una solicitud para modificar dicha Decisión en la cual se pedía una ampliación del plazo de finalización del proyecto y una modificación no substancial del objeto físico del proyecto.

(3) La solicitud se presenta, por un lado, debido a los retrasos en la planificación inicial producidos por el cambio del organismo responsable de la ejecución y, por otro, como resultado de los estudios técnicos realizados para optimizar la adaptación de las obras a las necesidades y a las características del terreno.

(4) Procede, por tanto, a modificar la Decisión C(2005)3711 en consecuencia.

HA ADOPTADO LA PRESENTE DECISIÓN:

Artículo 1

La Decisión C(2005)3711, queda modificada como sigue:

1. En el apartado 2 del artículo 2, la fecha "31 de diciembre de 2009"se sustituye por "31 de diciembre de 2010".

2. Los puntos 7.1; 7.3 y 7.4; 8; 9; 10 y 13 del Anexo I se sustituyen por los puntos 7.1; 7.3 y 7.4; 8; 9; 10 y 13 del Anexo I de la presente Decisión.

---

[1] DO L 130 de 25.5.1994, p. 1, DO L 236 de 23.9.2003, p. 33.

Artículo 2

El destinatario de la presente Decisión será el Reino de España

Hecho en Bruselas, 14.5.2009

Por la Comisión
Dirk AHNER
Director General

COMISIÓN DE LAS COMUNIDADES EUROPEAS

COPIA CERTIFICADA CONFORME
Por la Secretaría General
p.o.
Jordi AYET PUIGARNAU
Director de Secretaría

ANEXO I

7.1 DESCRIPCIÓN MATERIAL

El proyecto consiste en las siguientes actuaciones:

- Desdoblamiento de la conducción que conecta el pantano del Pasteral con la potabilizadora de Montfullà.
- La ampliación de la ETAP de Montfullà.
- La construcción de una conducción entre el depósito de Castell-Platja d'Aro y Calonge.
- El desdoblamiento de la conducción entre Calonge y Palamós.
- La construcción de una nueva conducción desde el depósito de la Ribera (TM Palamós) a la potabilizadora de Torrent (TM de Torrent).

7.3 Y 7.4. PRINCIPALES INDICADORES DE SEGUIMIENTO

Objetivo	Conducción desde el pantano del Pasteral a la potabilizadora de Montfullá	Conducción Castell-Platja d'Aro - Calonge	Conducción de Calonge-Palamós	Conducción de Palamós-Torrent
Unidad medida	Km	Km	Km	Km
	16,2	5	4	15

8. OBJETIVOS.

Como objetivos principales se intentarán resolver los siguientes puntos:

- Optimizar la gestión del agua en la zona Costa Brava Centro.
- Regular la extracción de recursos de la zona Costa Brava Centro.
- Generar puntos de recursos más seguros y que garantiocn las demandas futuras.
- Garantizar la calidad del agua distribuida mediante la ampliación de las plantas de tratamiento de agua potable.
- Aumentar la capacidad de las conducciones que en la actualidad están limitando el transporte de los recursos.
- Se pretende asumir estos objetivos mediante la construcción de nuevas instalaciones y la ampliación de las ya existentes.

9. CALENDARIO DE EJECUCIÓN.

	Fecha de comienzo	Fecha de finalización
Calendario de ejecución	01/06/2005	31/12/2010

10. ANÁLISIS SOCIOECONÓMICO DE COSTES Y BENEFICIOS.

Se ha realizado un análisis económico para el proyecto cuyos resultados son los siguientes:

Euros

Tasa de descuento	*Vida útil*	*VAN Costes (C)*	*VAN Beneficios (B)*	*VAN (B) - (C)*	*TIR*	*Ratio (B)/(C)*
5 %	25 años	94.574.083	115.938.816	21.364.733	7.89%	1.23

Por otro lado, el análisis de impacto sobre el empleo del grupo de proyectos en su conjunto prevé que durante la fase de construcción se crearán anualmente en torno a 50 empleos directos y 40 indirectos, mientras que durante la fase operativa o de explotación se alcanzarán los 5 empleos directos y 10 empleos indirectos.

13. ANNUALIZACIÓN DEL GASTO ELEGIBLE.

Año	2006	2007	2008	2009	2010	Total
€	28.798	366.939	579.371	23.782.015	23.782.014	48.539.137

ANNEX 6

14

COMISIÓN EUROPEA

Bruselas, 21.12.2010
C(2010) 9692 final

DECISIÓN DE LA COMISIÓN

de 21.12.2010

por la que se modifica la Decisión C(2005)3711 relativa a la concesión de una ayuda del Fondo de Cohesión para el proyecto de "Refuerzo del abastecimiento de la Costa Brava Centro" en España

CCI: 2005ES16CPE011

(EL TEXTO EN LENGUA ESPAÑOLA ES EL ÚNICO AUTÉNTICO)

MINISTERIO DE ECONOMÍA Y HACIENDA
DIRECCIÓN GENERAL DE FONDOS DE COMPENSACIÓN
COOPERACIÓN TERRITORIAL
23 DIC 2010
1402

15

DECISIÓN DE LA COMISIÓN

de 21.12.2010

por la que se modifica la Decisión C(2005)3711 relativa a la concesión de una ayuda del Fondo de Cohesión para el proyecto de "Refuerzo del abastecimiento de la Costa Brava Centro" en España

CCI: 2005 ES 16 C PE 011

(EL TEXTO EN LENGUA ESPAÑOLA ES EL ÚNICO AUTÉNTICO

LA COMISIÓN EUROPEA,

Visto el Tratado de Funcionamiento de la Unión Europea,

Visto el Reglamento (CE) nº 1164/94 del Consejo, de 16 de mayo de 1994, por el que se crea el Fondo de Cohesión[1], y, en particular, su Anexo II, artículo F, apartado 5,

Considerando lo siguiente:

(1) Mediante la Decisión C(2005)3711 de 29 de setiembre de 2005, modificada por la Decisión C(2009)4002, la Comisión concedió una ayuda para el proyecto "Refuerzo del abastecimiento de la Costa Brava Centro".

(2) El 7 de setiembre de 2010, las autoridades nacionales presentaron una solicitud para modificar dicha Decisión, en la cual pedían prorrogar la fecha límite de ejecución de obras y pagos del proyecto.

(3) La solicitud se presenta, debido a retrasos ajenos al ejecutor habidos en la realización de las obras de la actuación correspondiente al desdoblamiento de la conducción que conecta el pantano del Pasteral con la potabilizadora de Montfullá. En la solicitud las autoridades nacionales confirman que el proyecto puede ser finalizado en la fecha de prórroga solicitada y que, a pesar de dicha confirmación, todo coste que llegara después de la fecha de elegibilidad será soportado exclusivamente por el presupuesto nacional.

(4) Procede, por tanto, modificar la Decisión C(2005)3711 en consecuencia.

[1] DO L 130 de 25.5.1994, p. 1.

16

HA ADOPTADO LA PRESENTE DECISIÓN:

Artículo 1

La Decisión C(2005)3711, quedará modificada como sigue:

1. En el apartado 2 del artículo 2, la fecha límite de elegibilidad de gastos "31/12/2010" se sustituye por "31/12/2011".

2. El anexo I quedará modificado por el anexo de la presente Decisión.

Artículo 2

El destinatario de la presente Decisión será el Reino de España.

Hecho en Bruselas, 21.12.2010

Por la Comisión
Dirk AHNER
Director General

COMISIÓN EUROPEA

COPIA CERTIFICADA CONFORME
Por la Secretaría General
p.o.
Jordi AYET PUIGARNAU
Director de Secretaría

17

ANEXO

El anexo I quedará modificado como sigue:

(1) El punto 9 se sustituye por la tabla siguiente:

"CALENDARIO DE EJECUCIÓN

Fecha de comienzo	Fecha de finalización
01 de junio de 2005	31 de diciembre de 2011

"

(2) En el punto 13, la tabla con la anualización del gasto elegible se sustituye por la tabla siguiente:

"ANUALIZACIÓN DEL GASTO ELEGIBLE.

AÑO	GASTO EN €
2005	0
2006	28.798
2007	366.939
2008	652.732
2009	18.254.001
2010	27.112.297
2011	2.124.370
TOTAL	**48.539.137**

"

ANNEX 7

Ref. Ares(2013)3743326 - 17/12/2013

COMISIÓN EUROPEA
DIRECCIÓN GENERAL
POLÍTICA REGIONAL Y URBANA

El Director General

MINISTERIO DE HACIENDA Y ADMINISTRACIONES PÚBLICAS
SUBDIRECCIÓN GENERAL DE FONDO DE COHESIÓN
Y COOPERACIÓN TERRITORIAL EUROPEA
- 5 FEB 2014
ENTRADA nº 15

Bruselas,
REGIO.DGA2.T-MLS

Asunto: **2005ES16CPE011 "Refuerzo del abastecimiento de la Costa Brava Centro"**
Propuesta del cierre del proyecto del Fondo de Cohesión

Recuerde que toda correspondencia debe mencionar el número de registro que se encuentra en la esquina superior derecha.

Muy Sr. mío:

En relación con su solicitud de pago de saldo nº 748 de 26.06.2011 (Ares 712735) para el proyecto citado en asunto, y ante las nuevas informaciones recibidas mediante su carta nº 204 de 18.11.2013 (Ares(2013)3517493), le escribo para informarle de los elementos que, de acuerdo con la información de la que disponen los servicios de la Comisión, conforman la base para el cálculo de dicho saldo. Esta propuesta de cierre sustituye a la enviada con fecha 3.10.2013 (Ares(2013)3178457).

(1) Por la Decisión de la Comisión C(2005)3711 de 29.09.2005, modificada en última instancia por Decisión C(2010)9692 de 21.12.2010, se aprobó una ayuda al proyecto de 41 258 266,00 EUR.

(2) Los compromisos del Fondo de Cohesión se elevan actualmente a 41 258 266,00 EUR.

(3) Los pagos realizados hasta la fecha se elevan a 33 006 612,80 EUR.

(4) El balance de compromisos se eleva a 8 251 653,20 EUR.

(5) El gasto declarado se eleva a 42 568 164,04 EUR.

(6) A este gasto le corresponde una contribución del Fondo de Cohesión de 36 182 939,04 EUR.

Sr. D. Jerónimo RIOS BOETA
Subdirector General de Certificación y Pagos
Ministerio de Hacienda y Administraciones Públicas
Paseo de la Castellana, 162
28071 MADRID
ESPAÑA

Commission européenne/Europese Commissie, 1049 Bruxelles/Brussel, BELGIQUE/BELGIË - Tel. +32 22991111
Despacho: BU-1 3/179 - Tel. directo +32 229-+32(0)22956335
mercedes.leguey-jimenez@ec.europa.eu

(7) Las autoridades españolas y los servicios de la Comisión han evaluado el riesgo para el Fondo de Cohesión relacionado con las irregularidades detectadas durante los procedimientos de cierre hasta la fecha, y llegaron a un acuerdo, confirmado por carta n° Ares 711907 de 14 de junio de 2012 de la Comisión y carta n° Ares 770980 de 22 de junio de 2012 de las autoridades españolas, de aplicar una corrección neta del 2% a todos los proyectos del Fondo de Cohesión todavía no cerrados por la Comisión Europea, excluidos los cinco proyectos listados en el Anexo de la carta de la Comisión. Por tanto, la corrección del 2% sobre la ayuda correspondiente al gasto declarado supone 723 658,78 EUR.

Conclusión:

(8) El saldo que se debe pagar es (6) – (3) – (7): 2 452 667,46 EUR.

(9) El importe de compromisos que se debe liberar es (4) – (8): 5 798 985,74 EUR.

Le recuerdo que en el marco del Artículo G (3) del Anexo II del Reglamento (CE) n° 1164/94, los organismos y autoridades responsables tienen la obligación de conservar, durante al menos 3 años tras la realización de la recuperación por parte de la Comisión, los documentos relacionados.

Le invito a responder a la presente carta dentro de los dos meses siguientes a la fecha de su recepción sobre el pago y sobre la liberación propuesta. El procedimiento de pago quedará en suspenso durante ese plazo. Con el fin de acelerar el cierre, solicitamos incluyan en su respuesta autorización explícita que faculte a los servicios de la Comisión deducir la corrección directamente del importe de saldo, en lugar de esperar a recibir una nueva solicitud de pago revisada.

Dado que el cierre puede afectar de forma negativa al beneficiario o beneficiarios finales, le invito formalmente a hacer lo necesario para que éstos sean convenientemente informados y se hallen así en situación de exponer su punto de vista sobre los elementos que sirven de base a este proyecto de cierre. Le ruego me comunique cuanta información sea pertinente a este respecto.

De no recibirse ninguna respuesta en el plazo que se indica más arriba o si las autoridades de su país o el beneficiario o beneficiarios finales no estuvieren de acuerdo con los argumentos expuestos más arriba, la Comisión, en aplicación del artículo H del anexo II del Reglamento (CE) n° 1164/94, modificado en último lugar por el Acta de Adhesión de 2003, y de los artículos 17 a 20 del Reglamento (CE) n° 1386/02, reducirá la ayuda sobre la base de los elementos antes reseñados y emprenderá el procedimiento para el pago anteriormente mencionado.

Reciba un cordial saludo,

Walter Deffaa

Persona de contacto: Mercedes Leguey Jiménez, Telefono: +32(0)22956335
mercedes.leguey-jimenez@ec.europa.eu

Copia: Sr. Fernández Melle – Subdirector general de Fondo de Cohesión y Cooperación Territorial Europea
Sr. López Lledó (Dirección General de Política Regional y Urbana A.3),
Sr. Pinto (Dirección General de Política Regional y Urbana C.4),
Greffe Fondo de Cohesión

Agència Catalana de l'Aigua

Provença, 204-208
08036 Barcelona
Tel. 93 567 28 00
Fax 93 567 27 80
NIF Q 0801031 F

Sr. Albert Carné
Direcció General de Política i Promoció Econòmica
Departament d'Economia i Coneixement
Gran Via de les Corts Catalanes, 639, 2ª planta
8010 BARCELONA

Benvolgut Albert,

Senyor,

Us informo que estem d'acord amb la proposta de la Comissió per al tancament del projecte del Fons de Cohesió FC 2005-ES-16C-PE-011 "Reforç de l'abastament de la Costa Brava Centre" que té com a organisme executor l'Agència Catalana de l'Aigua, per tal que procediu a la sol·licitud del saldo final per import de 2.452.667,46 Euros.

Atentament,

Joan Pinyol i Ribas
Gerent

Barcelona, 17 de febrer de 2014

Generalitat de Catalunya
Agència Catalana de l'Aigua

Generalitat de Catalunya
Departament de Territori i Sostenibilitat

ANNEX 8

DETALL DE L'ESTAT DE FACTURACIÓ

	% cada entitat segons conveni	Liquidació final	Facturat	Pendent facturar
Ajuntament de Girona	13,793103%	1.958.658,89	(1) 1.359.691,62	**598.967,27**
Consorci de la Costa Brava	62,643678%	8.895.575,78	(2) 6.175.646,92	**2.719.928,86**
Mancomunitat de Palafrugell	20,114943%	2.856.377,55	(3) 1.982.868,88	**873.508,67**
ACA	3,448276%	489.664,72	N/A	**N/A**
Cost de les actuacions	**100%**	**14.200.276,94**	**9.518.207,42**	**4.192.404,80**

(1) AJUNTAMENT DE GIRONA (1.359.691,62€)

Tercer		Data comptable	Contracte	Referència	Núm. fra. ACA	Import (Base imposable)	IVA	Import (IVA Inclòs)
1707	Aigües Girona,Salt i Sarrià de Ter, S.A.	21.10.2008	CT06000592	A-AA-00732-P	2500000374	3.351,72	R6	3.888,00
1707	Aigües Girona,Salt i Sarrià de Ter, S.A.	21.10.2008	CT06000593	A-AA-00731-P	2500000373	1.240,67	R6	1.439,18
1707	Aigües Girona,Salt i Sarrià de Ter, S.A.	21.10.2008	CT06000595	A-AA-00431-P1	2500000372	3.289,66	R6	3.816,00
1707	Aigües Girona,Salt i Sarrià de Ter, S.A.	21.01.2010	CT07002641	des-09	2500000007	20.080,47	R6	23.293,35
1707	Aigües Girona,Salt i Sarrià de Ter, S.A.	17.02.2010	CT07002641	gen-10	2500000032	10.355,91	R6	12.012,86
1707	Aigües Girona,Salt i Sarrià de Ter, S.A.	22.03.2010	CT07002641	feb-10	2500000075	23.977,12	R6	27.813,46
1707	Aigües Girona,Salt i Sarrià de Ter, S.A.	20.04.2010	CT07002641	març-10	2500000092	19.716,59	R6	22.871,24
1707	Aigües Girona,Salt i Sarrià de Ter, S.A.	26.05.2010	CT07002641	abr-10	2500000109	19.416,19	R6	22.522,78
1707	Aigües Girona,Salt i Sarrià de Ter, S.A.	29.06.2010	CT07002641	maig-10	2500000151	16.413,60	R6	19.039,78
1707	Aigües Girona,Salt i Sarrià de Ter, S.A.	18.05.2009	CT07002641	març-09	2500000389	5.532,88	R6	6.418,14
1707	Aigües Girona,Salt i Sarrià de Ter, S.A.	09.06.2009	CT07002641	abr-09	2500000406	18.121,80	R6	21.021,29
1707	Aigües Girona,Salt i Sarrià de Ter, S.A.	23.06.2009	CT07002641	maig-09	2500000425	23.188,79	R6	26.899,00
1707	Aigües Girona,Salt i Sarrià de Ter, S.A.	21.07.2009	CT07002641	juny-09	2500000447	23.481,36	R6	27.238,38
1707	Aigües Girona,Salt i Sarrià de Ter, S.A.	17.09.2009	CT07002641	jul-09	2500000470	22.635,03	R6	26.256,64
1707	Aigües Girona,Salt i Sarrià de Ter, S.A.	17.09.2009	CT07002641	ag-09	2500000479	23.651,13	R6	27.435,31
1707	Aigües Girona,Salt i Sarrià de Ter, S.A.	04.11.2009	CT07002641	set-09	2500000502	16.507,78	R6	19.149,03
1707	Aigües Girona,Salt i Sarrià de Ter, S.A.	03.12.2009	CT07002641	oct-09	2500000534	20.711,03	R6	24.024,79
1707	Aigües Girona,Salt i Sarrià de Ter, S.A.	21.12.2009	CT07002641	nov-09	2500000548	17.948,93	R6	20.820,76
1707	Aigües Girona,Salt i Sarrià de Ter, S.A.	21.01.2010	CT07002800	des-09	2500000004	11.885,59	R6	13.787,28
1707	Aigües Girona,Salt i Sarrià de Ter, S.A.	17.02.2010	CT07002800	gen-10	2500000029	8.688,50	R6	10.078,66
1707	Aigües Girona,Salt i Sarrià de Ter, S.A.	22.03.2010	CT07002800	feb-10	2500000072	8.958,51	R6	10.391,87
1707	Aigües Girona,Salt i Sarrià de Ter, S.A.	20.04.2010	CT07002800	març-10	2500000089	7.957,00	R6	9.230,12
1707	Aigües Girona,Salt i Sarrià de Ter, S.A.	21.05.2010	CT07002800	abr-10	2500000106	6.957,08	R6	8.070,21
1707	Aigües Girona,Salt i Sarrià de Ter, S.A.	24.03.2009	CT07002800	gen-09	2500000229	1.952,42	R6	2.264,81
1707	Aigües Girona,Salt i Sarrià de Ter, S.A.	27.03.2009	CT07002800	feb-09	2500000290	72.559,36	R6	84.168,86
1707	Aigües Girona,Salt i Sarrià de Ter, S.A.	08.05.2009	CT07002800	març-09	2500000371	3.800,78	R6	4.408,91
1707	Aigües Girona,Salt i Sarrià de Ter, S.A.	15.06.2009	CT07002800	abr-09	2500000412	4.075,98	R6	4.728,14
1707	Aigües Girona,Salt i Sarrià de Ter, S.A.	06.07.2009	CT07002800	maig-09	2500000437	5.860,82	R6	6.798,55
1707	Aigües Girona,Salt i Sarrià de Ter, S.A.	27.07.2009	CT07002800	juny-09	2500000458	6.866,88	R6	7.965,58
1707	Aigües Girona,Salt i Sarrià de Ter, S.A.	10.08.2009	CT07002800	jul-09	2500000462	9.612,08	R6	11.150,01
1707	Aigües Girona,Salt i Sarrià de Ter, S.A.	04.11.2009	CT07002800	ag-09	2500000499	14.624,95	R6	16.964,94
1707	Aigües Girona,Salt i Sarrià de Ter, S.A.	05.11.2009	CT07002800	set-09	2500000511	6.726,47	R6	7.802,71
1707	Aigües Girona,Salt i Sarrià de Ter, S.A.	20.11.2009	CT07002800	oct-09	2500000525	10.570,28	R6	12.261,53
1707	Aigües Girona,Salt i Sarrià de Ter, S.A.	21.12.2009	CT07002800	nov-09	2500000545	15.142,45	R6	17.565,24
1707	Aigües Girona,Salt i Sarrià de Ter, S.A.	04.02.2010	CT07002802	des-09	2500000018	1.210,02	R6	1.403,62
1707	Aigües Girona,Salt i Sarrià de Ter, S.A.	01.03.2010	CT07002802	gen-10	2500000044	6.723,76	R6	7.799,56
1707	Aigües Girona,Salt i Sarrià de Ter, S.A.	22.03.2010	CT07002802	feb-10	2500000078	11.837,53	R6	13.731,53
1707	Aigües Girona,Salt i Sarrià de Ter, S.A.	20.04.2010	CT07002802	març-10	2500000095	11.467,58	R6	13.302,39
1707	Aigües Girona,Salt i Sarrià de Ter, S.A.	26.05.2010	CT07002802	abr-10	2500000112	6.692,15	R6	7.762,89
1707	Aigües Girona,Salt i Sarrià de Ter, S.A.	18.05.2009	CT07002802	març-09	2500000393	34.301,14	R6	39.789,32
1707	Aigües Girona,Salt i Sarrià de Ter, S.A.	15.06.2009	CT07002802	abr-09	2500000415	706,88	R6	819,98
1707	Aigües Girona,Salt i Sarrià de Ter, S.A.	29.06.2009	CT07002802	maig-09	2500000432	13.072,41	R6	15.163,99
1707	Aigües Girona,Salt i Sarrià de Ter, S.A.	21.07.2009	CT07002802	juny-09	2500000450	17.004,99	R6	19.725,79
1707	Aigües Girona,Salt i Sarrià de Ter, S.A.	17.09.2009	CT07002802	jul-09	2500000473	13.949,62	R6	16.181,56
1707	Aigües Girona,Salt i Sarrià de Ter, S.A.	17.09.2009	CT07002802	ag-09	2500000476	6.930,16	R6	8.038,98
1707	Aigües Girona,Salt i Sarrià de Ter, S.A.	04.11.2009	CT07002802	set-09	2500000505	21.913,45	R6	25.419,60
1707	Aigües Girona,Salt i Sarrià de Ter, S.A.	20.11.2009	CT07002802	oct-09	2500000528	5.235,56	R6	6.073,25

Tercer		Data comptable	Contracte	Referència	Núm. fra. ACA	Import (Base imposable)	IVA	Import (IVA inclòs)
1707	Aigües Girona,Salt i Sarrià de Ter, S.A.	21.12.2009	CT07002802	nov-09	2500000551	11.137,06	R6	12.918,99
1707	Aigües Girona,Salt i Sarrià de Ter, S.A.	19.03.2012	CT06001013	TOT CONTRACTE	2500000016	15.910,34	T8	18.774,20
1707	Aigües Girona,Salt i Sarrià de Ter, S.A.	14.02.2012	CT07002641	oct-11	2500000004	82,80	T8	97,7
1707	Aigües Girona,Salt i Sarrià de Ter, S.A.	14.02.2012	CT07002641	nov-11	2500000007	66,20	T8	78,12
1707	Aigües Girona,Salt i Sarrià de Ter, S.A.	14.02.2012	CT07002641	des-11	2500000010	37,72	T8	44,51
1707	Aigües Girona,Salt i Sarrià de Ter, S.A.	19.04.2011	CT07002641	gen-11	2500000047	337,54	T8	398,3
1707	Aigües Girona,Salt i Sarrià de Ter, S.A.	19.04.2011	CT07002641	feb-11	2500000050	575,30	T8	678,85
1707	Aigües Girona,Salt i Sarrià de Ter, S.A.	19.04.2011	CT07002641	març-11	2500000053	425,38	T8	501,95
1707	Aigües Girona,Salt i Sarrià de Ter, S.A.	18.05.2011	CT07002641	abr-11	2500000069	375,16	T8	442,69
1707	Aigües Girona,Salt i Sarrià de Ter, S.A.	20.06.2011	CT07002641	maig-11	2500000086	372,64	T8	439,71
1707	Aigües Girona,Salt i Sarrià de Ter, S.A.	25.07.2011	CT07002641	juny-11	2500000098	105,41	T8	124,38
1707	Aigües Girona,Salt i Sarrià de Ter, S.A.	03.08.2011	CT07002641	jul-11	2500000110	77,41	T8	91,34
1707	Aigües Girona,Salt i Sarrià de Ter, S.A.	20.09.2011	CT07002641	ag-11	2500000119	88,72	T8	104,69
1707	Aigües Girona,Salt i Sarrià de Ter, S.A.	24.10.2011	CT07002641	set-11	2500000125	50,73	T8	59,86
1707	Aigües Girona,Salt i Sarrià de Ter, S.A.	24.11.2011	CT07002641	Reconeixement deute	2500000135	79.127,41	T8	93.370,34
1707	Aigües Girona,Salt i Sarrià de Ter, S.A.	21.07.2010	CT07002641	juny-10	2500000168	14.661,74	T8	17.300,85
1707	Aigües Girona,Salt i Sarrià de Ter, S.A.	12.08.2010	CT07002641	jul-10	2500000183	2.560,55	T8	3.021,45
1707	Aigües Girona,Salt i Sarrià de Ter, S.A.	01.10.2010	CT07002641	ag-10	2500000203	896,91	T8	1.058,35
1707	Aigües Girona,Salt i Sarrià de Ter, S.A.	02.02.2011	CT07002800	des-10	2500000005	21.984,39	T8	25.941,58
1707	Aigües Girona,Salt i Sarrià de Ter, S.A.	16.02.2011	CT07002800	gen-11	2500000019	6.269,80	T8	7.398,36
1707	Aigües Girona,Salt i Sarrià de Ter, S.A.	14.03.2011	CT07002800	feb-11	2500000034	33,92	T8	40,02
1707	Aigües Girona,Salt i Sarrià de Ter, S.A.	19.04.2011	CT07002800	març-11	2500000056	29,43	T8	34,73
1707	Aigües Girona,Salt i Sarrià de Ter, S.A.	18.05.2011	CT07002800	abr-11	2500000066	31,73	T8	37,44
1707	Aigües Girona,Salt i Sarrià de Ter, S.A.	20.06.2011	CT07002800	maig-11	2500000083	84,80	T8	100,06
1707	Aigües Girona,Salt i Sarrià de Ter, S.A.	25.07.2011	CT07002800	juny-11	2500000095	33,92	T8	40,02
1707	Aigües Girona,Salt i Sarrià de Ter, S.A.	22.08.2011	CT07002800	jul-11	2500000114	33,92	T8	40,02
1707	Aigües Girona,Salt i Sarrià de Ter, S.A.	24.11.2011	CT07002800	Reconeixement deute	2500000132	423.652,64	T8	499.910,12
1707	Aigües Girona,Salt i Sarrià de Ter, S.A.	15.07.2010	CT07002800	maig-10	2500000162	10.623,74	T8	12.536,01
1707	Aigües Girona,Salt i Sarrià de Ter, S.A.	29.07.2010	CT07002800	juny-10	2500000176	13.245,66	T8	15.629,88
1707	Aigües Girona,Salt i Sarrià de Ter, S.A.	16.08.2010	CT07002800	jul-10	2500000188	23.365,32	T8	27.571,08
1707	Aigües Girona,Salt i Sarrià de Ter, S.A.	15.10.2010	CT07002800	ag-10	2500000220	16.000,93	T8	18.881,10
1707	Aigües Girona,Salt i Sarrià de Ter, S.A.	15.10.2010	CT07002800	set-10	2500000223	21.452,37	T8	25.313,80
1707	Aigües Girona,Salt i Sarrià de Ter, S.A.	14.12.2010	CT07002800	oct-10	2500000265	26.414,26	T8	31.168,83
1707	Aigües Girona,Salt i Sarrià de Ter, S.A.	29.12.2010	CT07002800	nov-10	2500000270	24.493,64	T8	28.902,50
1707	Aigües Girona,Salt i Sarrià de Ter, S.A.	14.07.2010	CT07002802	maig-10	2500000159	7.142,83	T8	8.428,54
1707	Aigües Girona,Salt i Sarrià de Ter, S.A.	21.07.2010	CT07002802	juny-10	2500000171	880,13	T8	1.038,55
1707	Aigües Girona,Salt i Sarrià de Ter, S.A.	14.06.2011	CTN0802093	A-AA-00431-V2	2500000079	124,14	T8	146,48
						1.359.691,62		

(2) CONSORCI DE LA COSTA BRAVA (6.175.646,92€)

Tercer		Data comptable	Contracte	Referència	Núm. fra. ACA	Import (Base imposable)	IVA	Import (IVA inclòs)
300	Consorci Costa Brava	17.07.2008	CT06000592	A-AA-00732-P	2500000284	15.222,41	R6	17.658,00
300	Consorci Costa Brava	17.07.2008	CT06000593	A-AA-00731-P	2500000281	5.634,74	R6	6.536,30
300	Consorci Costa Brava	17.07.2008	CT06000595	A-AA-00431-P1	2500000278	14.940,52	R6	17.331,00
300	Consorci Costa Brava	21.01.2010	CT07002641	des-09	2500000008	91.198,85	R6	105.790,67
300	Consorci Costa Brava	17.02.2010	CT07002641	gen-10	2500000033	47.033,11	R6	54.558,41
300	Consorci Costa Brava	22.03.2010	CT07002641	feb-10	2500000076	108.896,13	R6	126.319,51
300	Consorci Costa Brava	20.04.2010	CT07002641	març-10	2500000093	89.546,16	R6	103.873,55
300	Consorci Costa Brava	26.05.2010	CT07002641	abr-10	2500000110	88.181,88	R6	102.290,98
300	Consorci Costa Brava	29.06.2010	CT07002641	maig-10	2500000152	74.545,15	R6	86.472,37
300	Consorci Costa Brava	18.05.2009	CT07002641	març-09	2500000390	25.128,50	R6	29.149,06
300	Consorci Costa Brava	09.06.2009	CT07002641	abr-09	2500000407	82.303,21	R6	95.471,72
300	Consorci Costa Brava	23.06.2009	CT07002641	maig-09	2500000426	105.315,78	R6	122.166,30
300	Consorci Costa Brava	21.07.2009	CT07002641	juny-09	2500000448	106.644,53	R6	123.707,66
300	Consorci Costa Brava	17.09.2009	CT07002641	jul-09	2500000471	102.800,81	R6	119.248,94
300	Consorci Costa Brava	17.09.2009	CT07002641	ag-09	2500000480	107.415,59	R6	124.602,08
300	Consorci Costa Brava	04.11.2009	CT07002641	SETEMBRE	2500000503	74.972,87	R6	86.968,53
300	Consorci Costa Brava	03.12.2009	CT07002641	oct-09	2500000535	94.062,61	R6	109.112,63
300	Consorci Costa Brava	21.12.2009	CT07002641	nov-09	2500000549	81.518,07	R6	94.560,96
300	Consorci Costa Brava	21.01.2010	CT07002800	des-09	2500000005	53.980,37	R6	62.617,23
300	Consorci Costa Brava	17.02.2010	CT07002800	gen-10	2500000030	39.460,28	R6	45.773,93
300	Consorci Costa Brava	22.03.2010	CT07002800	feb-10	2500000073	40.686,58	R6	47.196,43
300	Consorci Costa Brava	20.04.2010	CT07002800	març-10	2500000090	36.138,06	R6	41.920,15
300	Consorci Costa Brava	21.05.2010	CT07002800	abr-10	2500000107	31.596,74	R6	36.652,22
300	Consorci Costa Brava	24.03.2009	CT07002800	gen-09	2500000230	8.867,26	R6	10.286,02
300	Consorci Costa Brava	27.03.2009	CT07002800	feb-09	2500000292	329.540,49	R6	382.266,97
300	Consorci Costa Brava	08.05.2009	CT07002800	març-09	2500000372	17.261,91	R6	20.023,81
300	Consorci Costa Brava	15.06.2009	CT07002800	abr-09	2500000413	18.511,78	R6	21.473,66
300	Consorci Costa Brava	06.07.2009	CT07002800	maig-09	2500000438	26.617,90	R6	30.876,76
300	Consorci Costa Brava	27.07.2009	CT07002800	juny-09	2500000459	31.187,10	R6	36.177,04
300	Consorci Costa Brava	10.08.2009	CT07002800	jul-09	2500000463	43.654,84	R6	50.639,62
300	Consorci Costa Brava	04.11.2009	CT07002800	ag-09	2500000500	66.421,65	R6	77.049,11
300	Consorci Costa Brava	05.11.2009	CT07002800	set-09	2500000512	30.549,40	R6	35.437,30
300	Consorci Costa Brava	20.11.2009	CT07002800	oct-09	2500000526	48.006,71	R6	55.687,78
300	Consorci Costa Brava	21.12.2009	CT07002800	nov-09	2500000546	68.771,97	R6	79.775,48
300	Consorci Costa Brava	04.02.2010	CT07002802	des-09	2500000019	5.495,50	R6	6.374,78
300	Consorci Costa Brava	01.03.2010	CT07002802	gen-10	2500000045	30.537,09	R6	35.423,03
300	Consorci Costa Brava	22.03.2010	CT07002802	feb-10	2500000079	53.762,12	R6	62.364,06
300	Consorci Costa Brava	20.04.2010	CT07002802	març-10	2500000096	52.081,94	R6	60.415,05
300	Consorci Costa Brava	26.05.2010	CT07002802	abr-10	2500000113	30.393,51	R6	35.256,47
300	Consorci Costa Brava	18.05.2009	CT07002802	març-09	2500000394	155.784,35	R6	180.709,85
300	Consorci Costa Brava	15.06.2009	CT07002802	abr-09	2500000416	3.210,41	R6	3.724,07
300	Consorci Costa Brava	29.06.2009	CT07002802	maig-09	2500000433	59.370,51	R6	68.869,79
300	Consorci Costa Brava	21.07.2009	CT07002802	juny-09	2500000451	77.231,03	R6	89.588,00
300	Consorci Costa Brava	17.09.2009	CT07002802	jul-09	2500000474	63.354,54	R6	73.491,27
300	Consorci Costa Brava	17.09.2009	CT07002802	ag-09	2500000477	31.474,47	R6	36.510,38
300	Consorci Costa Brava	04.11.2009	CT07002802	set-09	2500000506	99.523,60	R6	115.447,38
300	Consorci Costa Brava	20.11.2009	CT07002802	oct-09	2500000529	23.778,17	R6	27.582,68
300	Consorci Costa Brava	21.12.2009	CT07002802	nov-09	2500000552	50.580,83	R6	58.673,76
300	Consorci Costa Brava	19.03.2012	CT06001013	TOT CONTRACTE	2500000017	72.259,48	T8	85.266,19
300	Consorci Costa Brava	14.02.2012	CT07002641	oct-11	2500000005	376,05	T8	443,74
300	Consorci Costa Brava	14.02.2012	CT07002641	nov-11	2500000008	300,69	T8	354,81
300	Consorci Costa Brava	14.02.2012	CT07002641	des-11	2500000011	171,31	T8	202,15
300	Consorci Costa Brava	19.04.2011	CT07002641	gen-11	2500000048	1.533,01	T8	1.808,95
300	Consorci Costa Brava	19.04.2011	CT07002641	feb-11	2500000051	2.612,80	T8	3.083,10
300	Consorci Costa Brava	19.04.2011	CT07002641	març-11	2500000054	1.931,96	T8	2.279,71
300	Consorci Costa Brava	18.05.2011	CT07002641	abr-11	2500000070	1.703,86	T8	2.010,56
300	Consorci Costa Brava	20.06.2011	CT07002641	maig-11	2500000087	1.692,37	T8	1.997,00
300	Consorci Costa Brava	25.07.2011	CT07002641	juny-11	2500000099	478,73	T8	564,9
300	Consorci Costa Brava	03.08.2011	CT07002641	jul-11	2500000111	351,56	T8	414,84
300	Consorci Costa Brava	20.09.2011	CT07002641	ag-11	2500000120	402,93	T8	475,46
300	Consorci Costa Brava	24.10.2011	CT07002641	set-11	2500000126	230,39	T8	271,86

Tercer		Data comptable	Contracte	Referència	Núm. fra. ACA	Import (Base imposable)	IVA	Import (IVA inclòs)
300	Consorci Costa Brava	24.11.2011	CT07002641	Reconeixement deute	2500000136	359.430,10	T8	424.127,52
300	Consorci Costa Brava	21.07.2010	CT07002641	juny-10	2500000169	66.588,74	T8	78.574,71
300	Consorci Costa Brava	12.08.2010	CT07002641	jul-10	2500000184	11.629,17	T8	13.722,42
300	Consorci Costa Brava	01.10.2010	CT07002641	ag-10	2500000204	4.073,46	T8	4.806,68
300	Consorci Costa Brava	02.02.2011	CT07002800	des-10	2500000006	99.845,78	T8	117.818,02
300	Consorci Costa Brava	16.02.2011	CT07002800	gen-11	2500000020	28.475,31	T8	33.600,87
300	Consorci Costa Brava	14.03.2011	CT07002800	feb-11	2500000035	154,05	T8	181,78
300	Consorci Costa Brava	19.04.2011	CT07002800	març-11	2500000057	133,67	T8	157,73
300	Consorci Costa Brava	18.05.2011	CT07002800	abr-11	2500000067	144,10	T8	170,04
300	Consorci Costa Brava	20.06.2011	CT07002800	maig-11	2500000084	385,13	T8	454,45
300	Consorci Costa Brava	25.07.2011	CT07002800	juny-11	2500000096	154,05	T8	181,78
300	Consorci Costa Brava	22.08.2011	CT07002800	jul-11	2500000115	154,05	T8	181,78
300	Consorci Costa Brava	24.11.2011	CT07002800	Reconeixement deute	2500000133	1.924.409,12	T8	2.270.802,76
300	Consorci Costa Brava	15.07.2010	CT07002800	maig-10	2500000163	48.249,48	T8	56.934,39
300	Consorci Costa Brava	29.07.2010	CT07002800	juny-10	2500000177	60.157,40	T8	70.985,73
300	Consorci Costa Brava	16.08.2010	CT07002800	jul-10	2500000189	106.117,52	T8	125.218,67
300	Consorci Costa Brava	15.10.2010	CT07002800	ag-10	2500000221	72.670,90	T8	85.751,66
300	Consorci Costa Brava	15.10.2010	CT07002800	set-10	2500000224	97.429,53	T8	114.966,85
300	Consorci Costa Brava	14.12.2010	CT07002800	oct-10	2500000266	119.964,81	T8	141.558,48
300	Consorci Costa Brava	29.12.2010	CT07002800	nov-10	2500000271	111.241,99	T8	131.265,55
300	Consorci Costa Brava	14.07.2010	CT07002802	maig-10	2500000160	32.440,36	T8	38.279,62
300	Consorci Costa Brava	21.07.2010	CT07002802	juny-10	2500000172	3.997,23	T8	4.716,73
300	Consorci Costa Brava	14.06.2011	CTN0802093	A-AA-00431-V2	2500000080	563,80	T8	665,28
						6.175.646,92		

(3) MANCOMUNITAT DE PALAFRUGELL, BEGUR, PALS, REGENCÓS I TORRENT (1.982.868,88€)

Tercer		Data comptable	Contracte	Referència	Núm. fra. ACA	Import (Base imposable)	IVA	Import (IVA inclòs)
1654	Mancomunitat P-B-P-R-T	17.07.2008	CT06000592	A-AA-00732-P	2500000285	4.887,93	R6	5.670,00
1654	Mancomunitat P-B-P-R-T	17.07.2008	CT06000593	A-AA-00731-P	2500000282	1.809,32	R6	2.098,81
1654	Mancomunitat P-B-P-R-T	17.07.2008	CT06000595	A-AA-00431-P1	2500000279	4.797,41	R6	5.565,00
1654	Mancomunitat P-B-P-R-T	21.01.2010	CT07002641	des-09	2500000009	29.284,04	R6	33.969,49
1654	Mancomunitat P-B-P-R-T	17.02.2010	CT07002641	gen-10	2500000034	15.102,38	R6	17.518,76
1654	Mancomunitat P-B-P-R-T	22.03.2010	CT07002641	feb-10	2500000077	34.966,65	R6	40.561,31
1654	Mancomunitat P-B-P-R-T	20.04.2010	CT07002641	març-10	2500000094	28.753,36	R6	33.353,90
1654	Mancomunitat P-B-P-R-T	26.05.2010	CT07002641	abr-10	2500000111	28.315,28	R6	32.845,73
1654	Mancomunitat P-B-P-R-T	29.06.2010	CT07002641	maig-10	2500000153	23.936,52	R6	27.766,36
1654	Mancomunitat P-B-P-R-T	18.05.2009	CT07002641	març-09	2500000391	8.068,78	R6	9.359,79
1654	Mancomunitat P-B-P-R-T	09.06.2009	CT07002641	abr-09	2500000408	26.427,64	R6	30.656,06
1654	Mancomunitat P-B-P-R-T	23.06.2009	CT07002641	maig-09	2500000427	33.817,00	R6	39.227,72
1654	Mancomunitat P-B-P-R-T	21.07.2009	CT07002641	juny-09	2500000449	34.243,66	R6	39.722,65
1654	Mancomunitat P-B-P-R-T	17.09.2009	CT07002641	jul-09	2500000472	33.009,44	R6	38.290,95
1654	Mancomunitat P-B-P-R-T	17.09.2009	CT07002641	ag-09	2500000481	34.491,25	R6	40.009,85
1654	Mancomunitat P-B-P-R-T	04.11.2009	CT07002641	set-09	2500000504	24.073,86	R6	27.925,68
1654	Mancomunitat P-B-P-R-T	03.12.2009	CT07002641	oct-09	2500000536	30.203,59	R6	35.036,17
1654	Mancomunitat P-B-P-R-T	21.12.2009	CT07002641	nov-09	2500000550	26.175,53	R6	30.363,62
1654	Mancomunitat P-B-P-R-T	21.01.2010	CT07002800	des-09	2500000006	17.333,15	R6	20.106,45
1654	Mancomunitat P-B-P-R-T	17.02.2010	CT07002800	gen-10	2500000031	12.670,73	R6	14.698,05
1654	Mancomunitat P-B-P-R-T	22.03.2010	CT07002800	feb-10	2500000074	13.064,50	R6	15.154,82
1654	Mancomunitat P-B-P-R-T	20.04.2010	CT07002800	març-10	2500000091	11.603,97	R6	13.460,60
1654	Mancomunitat P-B-P-R-T	21.05.2010	CT07002800	abr-10	2500000108	10.145,74	R6	11.769,06
1654	Mancomunitat P-B-P-R-T	24.03.2009	CT07002800	gen-09	2500000231	2.847,28	R6	3.302,85
1654	Mancomunitat P-B-P-R-T	27.03.2009	CT07002800	feb-09	2500000293	105.815,77	R6	122.746,29
1654	Mancomunitat P-B-P-R-T	08.05.2009	CT07002800	març-09	2500000373	5.542,81	R6	6.429,66
1654	Mancomunitat P-B-P-R-T	15.06.2009	CT07002800	abr-09	2500000414	5.944,15	R6	6.895,21
1654	Mancomunitat P-B-P-R-T	06.07.2009	CT07002800	maig-09	2500000439	8.547,03	R6	9.914,56
1654	Mancomunitat P-B-P-R-T	27.07.2009	CT07002800	juny-09	2500000460	10.014,21	R6	11.616,48
1654	Mancomunitat P-B-P-R-T	10.08.2009	CT07002800	jul-09	2500000464	14.017,61	R6	16.260,43
1654	Mancomunitat P-B-P-R-T	04.11.2009	CT07002800	ag-09	2500000501	21.328,05	R6	24.740,54
1654	Mancomunitat P-B-P-R-T	05.11.2009	CT07002800	set-09	2500000513	9.809,44	R6	11.378,95
1654	Mancomunitat P-B-P-R-T	20.11.2009	CT07002800	oct-09	2500000527	15.415,00	R6	17.881,40
1654	Mancomunitat P-B-P-R-T	21.12.2009	CT07002800	nov-09	2500000547	22.082,74	R6	25.615,98
1654	Mancomunitat P-B-P-R-T	04.02.2010	CT07002802	des-09	2500000020	1.764,61	R6	2.046,95
1654	Mancomunitat P-B-P-R-T	01.03.2010	CT07002802	gen-10	2500000046	9.805,49	R6	11.374,37
1654	Mancomunitat P-B-P-R-T	22.03.2010	CT07002802	feb-10	2500000080	17.263,07	R6	20.025,16
1654	Mancomunitat P-B-P-R-T	20.04.2010	CT07002802	març-10	2500000097	16.723,56	R6	19.399,33
1654	Mancomunitat P-B-P-R-T	26.05.2010	CT07002802	abr-10	2500000114	9.759,39	R6	11.320,89
1654	Mancomunitat P-B-P-R-T	18.05.2009	CT07002802	març-09	2500000395	50.022,50	R6	58.026,10
1654	Mancomunitat P-B-P-R-T	15.06.2009	CT07002802	abr-09	2500000417	1.030,86	R6	1.195,80
1654	Mancomunitat P-B-P-R-T	29.06.2009	CT07002802	maig-09	2500000434	19.063,93	R6	22.114,16
1654	Mancomunitat P-B-P-R-T	21.07.2009	CT07002802	juny-09	2500000452	24.798,96	R6	28.766,79
1654	Mancomunitat P-B-P-R-T	17.09.2009	CT07002802	jul-09	2500000475	20.343,21	R6	23.598,12
1654	Mancomunitat P-B-P-R-T	17.09.2009	CT07002802	ag-09	2500000478	10.106,48	R6	11.723,52
1654	Mancomunitat P-B-P-R-T	04.11.2009	CT07002802	set-09	2500000507	31.957,12	R6	37.070,26
1654	Mancomunitat P-B-P-R-T	20.11.2009	CT07002802	oct-09	2500000530	7.635,20	R6	8.856,83
1654	Mancomunitat P-B-P-R-T	21.12.2009	CT07002802	nov-09	2500000553	16.241,55	R6	18.840,20
1654	Mancomunitat P-B-P-R-T	19.03.2012	CT06001013	TOT CONTRACTE	2500000018	23.202,58	T8	27.379,05
1654	Mancomunitat P-B-P-R-T	14.02.2012	CT07002641	oct-11	2500000006	120,75	T8	142,48
1654	Mancomunitat P-B-P-R-T	14.02.2012	CT07002641	nov-11	2500000009	96,55	T8	113,93
1654	Mancomunitat P-B-P-R-T	14.02.2012	CT07002641	des-11	2500000012	55,01	T8	64,91
1654	Mancomunitat P-B-P-R-T	19.04.2011	CT07002641	gen-11	2500000049	492,25	T8	580,85
1654	Mancomunitat P-B-P-R-T	19.04.2011	CT07002641	feb-11	2500000052	838,97	T8	989,99
1654	Mancomunitat P-B-P-R-T	19.04.2011	CT07002641	març-11	2500000055	620,36	T8	732,02
1654	Mancomunitat P-B-P-R-T	18.05.2011	CT07002641	abr-11	2500000071	547,11	T8	645,59
1654	Mancomunitat P-B-P-R-T	20.06.2011	CT07002641	maig-11	2500000088	543,42	T8	641,24
1654	Mancomunitat P-B-P-R-T	25.07.2011	CT07002641	juny-11	2500000100	153,72	T8	181,39
1654	Mancomunitat P-B-P-R-T	03.08.2011	CT07002641	jul-11	2500000112	112,88	T8	133,2
1654	Mancomunitat P-B-P-R-T	20.09.2011	CT07002641	ag-11	2500000121	129,38	T8	152,67
1654	Mancomunitat P-B-P-R-T	24.10.2011	CT07002641	set-11	2500000127	73,98	T8	87,3

Tercer		Data comptable	Contracte	Referència	Núm. fra. ACA	Import (Base imposable)	IVA	Import (IVA inclòs)
1654	Mancomunitat P-B-P-R-T	24.11.2011	CT07002641	Reconeixement deute	2500000137	115.391,75	T8	136.162,26
1654	Mancomunitat P-B-P-R-T	21.07.2010	CT07002641	juny-10	2500000170	21.381,70	T8	25.230,41
1654	Mancomunitat P-B-P-R-T	12.08.2010	CT07002641	jul-10	2500000185	3.734,14	T8	4.406,28
1654	Mancomunitat P-B-P-R-T	01.10.2010	CT07002641	ag-10	2500000205	1.307,99	T8	1.543,43
1654	Mancomunitat P-B-P-R-T	02.02.2011	CT07002800	des-10	2500000007	32.060,58	T8	37.831,48
1654	Mancomunitat P-B-P-R-T	16.02.2011	CT07002800	gen-11	2500000021	9.143,45	T8	10.789,27
1654	Mancomunitat P-B-P-R-T	14.03.2011	CT07002800	feb-11	2500000036	49,47	T8	58,37
1654	Mancomunitat P-B-P-R-T	19.04.2011	CT07002800	març-11	2500000058	42,92	T8	50,65
1654	Mancomunitat P-B-P-R-T	18.05.2011	CT07002800	abr-11	2500000068	46,27	T8	54,6
1654	Mancomunitat P-B-P-R-T	20.06.2011	CT07002800	maig-11	2500000085	123,66	T8	145,92
1654	Mancomunitat P-B-P-R-T	25.07.2011	CT07002800	juny-11	2500000097	49,47	T8	58,37
1654	Mancomunitat P-B-P-R-T	22.08.2011	CT07002800	jul-11	2500000116	49,47	T8	58,37
1654	Mancomunitat P-B-P-R-T	24.11.2011	CT07002800	Reconeixement deute	2500000134	617.813,97	T8	729.020,49
1654	Mancomunitat P-B-P-R-T	15.07.2010	CT07002800	maig-10	2500000164	15.492,96	T8	18.281,69
1654	Mancomunitat P-B-P-R-T	29.07.2010	CT07002800	juny-10	2500000178	19.316,60	T8	22.793,59
1654	Mancomunitat P-B-P-R-T	16.08.2010	CT07002800	jul-10	2500000190	34.074,43	T8	40.207,83
1654	Mancomunitat P-B-P-R-T	15.10.2010	CT07002800	ag-10	2500000222	23.334,69	T8	27.534,94
1654	Mancomunitat P-B-P-R-T	15.10.2010	CT07002800	set-10	2500000225	31.284,72	T8	36.915,97
1654	Mancomunitat P-B-P-R-T	14.12.2010	CT07002800	oct-10	2500000267	38.520,81	T8	45.454,56
1654	Mancomunitat P-B-P-R-T	29.12.2010	CT07002800	nov-10	2500000272	35.719,91	T8	42.149,49
1654	Mancomunitat P-B-P-R-T	14.07.2010	CT07002802	maig-10	2500000161	10.416,63	T8	12.291,62
1654	Mancomunitat P-B-P-R-T	21.07.2010	CT07002802	juny-10	2500000173	1.283,52	T8	1.514,55
1654	Mancomunitat P-B-P-R-T	14.06.2011	CTN0802093	A-AA-00431-V2	2500000081	181,03	T8	213,62
						1.982.868,88		

ANNEX 9

ACORD TRANSACCIONAL

REDACCIÓ DEL PROJECTE CONSTRUCTIU I EXECUCIÓ DE LES OBRES DE DESDOBLAMENT DE L'ETAP DE MONTFULLÀ (CT07002641)

Barcelona, a 30 de setembre de 2016

REUNITS

D'una part, el senyor Jordi Agustí Vergés, director de l'Agència Catalana de l'Aigua (en endavant, ACA), empresa pública adscrita al departament de Territori i Sostenibilitat amb domicili social a Barcelona, carrer Provença 204-208, 080036 i NIF Q-0801031-F, actuant en el seu nom i representació, de conformitat amb el que estableix l'article 11.11 del Text Refós de la legislació en matèria d'aigües de Catalunya (en endavant TRLAC) i d'acord amb el punt primer de la Resolució de 31 de gener de 2000, de delegació de competències del conseller de Medi Ambient en el director/a de l'ACA.

De l'altra part, el senyor Juan Ignacio García de Miguel, amb DNI núm. 33.516.910-E, en nom i representació de SUEZ Treatment Solutions, SAU (anteriorment anomenada Degrémont, SAU), amb CIF A-48022461, en qualitat de representant com a administrador únic SUEZ SPAIN, SL i amb domicili, a efectes de notificacions, al carrer Ibarrekolanda núm. 19 de Bilbao.

Ambdues parts es reconeixen la capacitat legal necessària per a la formalització del present acord transaccional, i

MANIFESTEN

I. Que SUEZ Treatment Solutions, SAU va reclamar a l'ACA la quantitat de (i) 3.239.714,78 €, més l'IVA -amb el matís que després es farà- i (ii) els interessos que es reportessin fins al moment del pagament derivats de la liquidació final d'obra i altres conceptes derivats del contracte CT07002641 "*Redacció del projecte constructiu i execució de les obres de desdoblament de l'ETAP de Montfullà. TM Bescanó*" (en endavant, el Contracte). Reclamada aquesta quantitat en la via administrativa, davant la desestimació presumpta per silenci administratiu, SUEZ Treatment Solutions, SAU va presentar recurs contenciós administratiu, substanciat en les actuacions de Procediment Ordinari 394/2013 davant el Jutjat del Contenciós-Administratiu núm. 5 de Barcelona.

II. Que amb data 26 de maig de 2015, l'ACA va aprovar una liquidació negativa del referit contracte per import de 524.860,42 €, més l'IVA corresponent.

III. En l'actualitat en el curs del Procediment Ordinari 394/2013 es coneixen de manera acumulada els recursos contenciosos administratius presentats per SUEZ Treatment Solutions, SAU enfront de (i) la desestimació presumpta de la seva reclamació i (ii) la Resolució per la qual l'ACA aprovava una liquidació negativa de 524.860,42 €.

IV. Que ambdues Parts tenen interès a posar fi a totes les seves diferències en relació amb el contracte, així com totes les qüestions objecte del procediment judicial iniciat, i a aquest efecte han arribat lliurement a un ACORD TRANSACCIONAL que executen a l'empara del previst a l'article 1809 i següents del Codi Civil, d'acord amb l'informe favorable de l'Assessoria Jurídica de l'ACA de data 27 de setembre de 2016 i amb l'informe proposta del director de l'Àrea d'Execució d'Actuacions de data 26 de juliol de 2016, i de conformitat amb les següents

ESTIPULACIONS

Primera.- Acord transaccional, abonament d'1.422.325,21 €

Ambdues Parts acorden liquidar, transigir i posar fi definitivament i irrevocable a totes les diferències i controvèrsies sorgides entre les mateixes com a conseqüència de les relacions derivades del Contracte referit en l'Expositiu I del present acord mitjançant el pagament de les següents quantitats per part de l'ACA a SUEZ Treatment Solutions, SAU:

a) 716.735,06 €, en concepte de liquidació final d'obra, més l'IVA corresponent de 150.514,36 €, la qual cosa fa un total, IVA inclòs, de 867.249,42 €.
b) 108.106,39 € en concepte de despeses generals i benefici industrial corresponents a l'import pagat en virtut del Document de Regularització de Compromisos no formalitzats signat per les Parts en data 22 de desembre de 2011.
c) 299.925,91 € en concepte d'interès per impossibilitat de certificar en el moment oportú, calculat el seu tipus de conformitat amb les previsions de la Llei 3/2004, de 29 de desembre, per la qual s'estableixen mesures de lluita contra la morositat en les operacions comercials, des de l'1 de gener de 2012 i fins a la signatura d'aquest acord, calculat sobre un import de 824.841,45 €, resultat de sumar les quantitats referides als dos apartats anteriors (excepte els 150.514,36 € de l'IVA corresponent a la liquidació final, que no es tenen en compte a l'efecte del càlcul d'interessos).
d) 147.043,49 € en concepte d'interessos de demora en el pagament de certificacions d'obra, calculat el seu tipus de conformitat amb les previsions de la Llei 3/2004, de 29 de desembre, per la qual s'estableixen mesures de lluita contra la morositat en les operacions comercials, des de la data teòrica de pagament i fins a la data del seu efectiu pagament. Considerant que el seu càlcul s'ha efectuat prenent com a base imports amb l'IVA inclòs, el seu pagament íntegre quedarà condicionat a l'acreditament, per part de SUEZ, de que l'IVA repercutit a les factures va ser liquidat a l'Agència Estatal de Administració Tributaria (AEAT) d'acord amb la data d'expedició de les factures i no un cop efectuat el seu pagament per l'ACA. Si no resultés acreditada aquesta circumstància, s'haurà de refer el càlcul dels interessos de demora, ajustant el seu import i el pagament per aquest concepte al que resulti sobre els imports de les factures sense IVA.

D'aquesta manera, la quantitat total reconeguda a SUEZ Treatment Solutions, SAU és d'UN MILIÓ QUATRE-CENTS VINT-I-DOS MIL TRES-CENTS VINT-I-CINC EUROS AMB VINT-I-UN CÈNTIMS (1.422.325,21 €), dels quals 150.514,36 € es corresponen amb l'IVA de la liquidació final, amb les consideracions expressades en l'apartat d).

L'ACA pagarà aquesta quantitat a SUEZ Treatment Solutions, SAU mitjançant transferència bancària al número de compte corrent ES9201824647910100632115, en un termini màxim de 20 dies a comptar des de l'emissió de la corresponent factura.

Segona.- Renúncia de les Parts a l'exercici de qualsevol acció que poguessin ostentar en relació amb el Contracte

Les Parts, amb el pagament efectiu de la quantitat a que es refereix l'Estipulació anterior, declaren que quedaran íntegrament i definitiva saldades les diferències relatives al Contracte que es ventilen, en la forma exposada, en el Procediment Ordinari 394/2013.

Amb aquest pagament, les Parts reconeixen que no es deuran recíprocament quantitat alguna ni tindran res a reclamar-se recíprocament per cap concepte derivat del Contracte o la Resolució descrits en els Expositius I i II, costes o honoraris de Lletrats, Procuradors o Perits reportats en el procediment.

Tercera.-

Com a conseqüència d'aquesta renúncia, en el següent dia hàbil a efectes processals a aquell en què es signi el present Acord, SUEZ Treatment Solutions, SAU sol·licitarà davant el Jutjat del Contenciós-Administratiu núm. 5 de Barcelona la terminació i arxiu del Procediment Ordinari 394/2013.

D'acord amb el previst en l'article 415 de la Llei d'Enjudiciament Civil, les Parts es comprometen a presentar el present Acord Transaccional davant el Jutjat del Contenciós-Administratiu núm. 5 de Barcelona (Procediment Ordinari 394/2013) per a la seva homologació judicial.

En prova de conformitat signen per duplicat, i en tots els seus 3 fulls,

Sr. Jordi Agustí Vergés
Agència Catalana de l'Aigua

Sr. Juan Ignacio García de Miguel
SUEZ Treatment Solutions, SAU

ANNEX 10.1

Agència Catalana de l'Aigua

Provença, 204-208
08036 Barcelona
Tel. 93 567 28 00
Fax 93 567 27 80
NIF Q 0801031 F
www.gencat.cat/aca

Expedient: CT07002641
Procediment: Obres Concurs Obert
Assumpte: Contracte de projecte i d'obra
Document: 3104878
[redacted]

CONTRACTE

"REDACCIÓ DEL PROJECTE CONSTRUCTIU I EXECUCIÓ DE LES OBRES DE DESDOBLAMENT DE L'ETAP DE MONTFULLÀ. T.M. BESCANÓ.. Clau: CT07002641".

Barcelona, 22 de setembre de 2008

REUNITS

D'una part, MANUEL HERNÁNDEZ I CARRERAS, en qualitat de director de l'Agència Catalana de l'Aigua, entitat de dret públic adscrita al Departament de Medi Ambient i Habitatge de la Generalitat de Catalunya, amb NIF Q-0801031-F, actuant en la seva representació en ús de les facultats conferides per l'article 17 del Decret 125/1999, de 4 de maig, d'aprovació dels Estatuts de l'Agència Catalana de l'Aigua i l'article 11.11.h) del Text refós de la legislació en matèria d'aigües de Catalunya, aprovat pel Decret legislatiu 3/2003, de 4 de novembre;

I de l'altre part, ENRIQUE SENTÍS GALÁN amb NIF número 37 307 050-S , actuant en nom de la Unió Temporal d'Empreses ANTONIO CASADO Y CÍA. SLU.- DEGREMONT SA. Unión Temporal de Empresas, Ley 18/1982 de 26 de mayo, abreujadament ETAP MONFULLA UTE. amb CIF G64858533, domiciliada a Barcelona, carrer Tusset, 8-10, en la qualitat de gerent, segons escriptura de constitució de la UTE atorgada davant el notari Lorenzo P. Valverde Garcia de Barcelona, el 24 de abril de 2008, amb el número 1.210 del seu protocol.

Ambdues parts es reconeixen competència i capacitat, respectivament, per formalitzar el present contracte.

ANTECEDENTS ADMINISTRATIUS

1. El 15/4/2008 l'Agència Catalana de l'Aigua, l'Ajuntament de Girona, el Consorci de la Costa Brava i la Mancomunitat Intermunicipal dels Ajuntaments de Palafrugell, Begur, Pals, Regencós i Torrent van formalitzar el conveni de col·laboració de les obres corresponents al reforçament de l'abastament a la Costa Brava Centre; s'adjunta el conveni esmentat com annex 1 del present document.

2. El projecte d'obra per a la construcció del qual es contracta la REDACCIÓ DEL PROJECTE CONSTRUCTIU I EXECUCIÓ DE LES OBRES DE DESDOBLAMENT DE L'ETAP DE MONTFULLÀ. T.M. BESCANÓ., fou aprovat per resolució del director de l'Agència Catalana de l'Aigua de 11 d'octubre de 2007 per un pressupost de 20.368.617,61 € (vint milions tres-cents seixanta-vuit mil sis-cents disset euros amb seixanta-un cèntims) (més IVA) .

3. L'adjudicació d'aquest contracte fou acordada per resolució del director de l'Agència Catalana de l'Aigua el 28 de març de 2008, per un import de 14.618.556,87 € (catorze milions sis-cents divuit mil cinc-cents cinquanta-sis euros amb vuitanta-set cèntims) (més IVA), la seva còpia s'uneix al present com annex 2.

4. El conveni esmentat preveu en la seva clàusula cinquena que l'Ajuntament de Girona, el Consorci de la Costa Brava i la Mancomunitat Intermunicipal dels Ajuntaments de Palafrugell, Begur, Pals, Regencós i Torrent garantiran llurs aportacions econòmiques mitjançant certificació d'existència de crèdit al pressupost en vigor o compromís de plurianualitat degudament acordat per l'entitat que tingui la consideració de deutora per aquest finançament.
La documentació que acrediti la formalització d'aquestes garanties s'haurà d'aportar a l'Agència Catalana de l'Aigua abans del començament de les obres objecte del conveni.

5 Es fa constar que l'empresa TALLER D'ENGINYERIA AMBIENTAL, SL és l'encarregada de dur a terme la direcció de les obres que es contracten mitjançant el present document segons el contracte signat el 16 de novembre de 2006.

D'acord amb el Plec de clàusules administratives particulars que regula aquesta contractació, l'adjudicatari ha presentat l'assumeix del director d'obra, Walter Benitez Alberti, degudament visat pel col·legi d'Enginyers de Camins i Ports de Catalunya el 9/8/2007.

6. Així mateix es fa constar que l'empresa ATENEA SEGURIDAD Y MEDIO AMBIENTE SA és l'encarregada de dur a terme del coordinador de seguretat i salut que es contracten mitjançant el present document segons el contracte signat el 8 de novembre de 2007.

D'acord amb el Plec de clàusules administratives particulars que regula aquesta contractació, l'adjudicatari ha presentat l'assumeix del coordinador de seguretat i salut, Sra.Cristina Rubio García, degudament visat pel Col·legi d'Enginyers Tècnics Industrials de Barcelona, el 21 de febrer de 2008.

CLÀUSULES DEL CONTRACTE

1. ETAP MONFULLA UTE es compromet a la realització de REDACCIÓ DEL PROJECTE CONSTRUCTIU I EXECUCIÓ DE LES OBRES DE DESDOBLAMENT DE L'ETAP DE MONTFULLÀ. T.M. BESCANÓ. subjectant-se estrictament al projecte d'obra per a la construcció corresponent aprovat per l'Agència Catalana de l'Aigua el 11 de octubre de 2007, document que accepta plenament, de la qual cosa deixa constància signant, en aquest acte, la seva conformitat.

2. El preu del contracte per l'execució de l'obra és de 14.618.556,87 € (catorze milions sis-cents divuit mil cinc-cents cinquanta-sis euros amb vuitanta-set cèntims) (més IVA), que l'Agència Catalana de l'Aigua abonarà mitjançant certificacions d'obra executada.

L'ACA podrà, un cop redactat el projecte, donar per finalitzats els treballs abonant únicament els honoraris corresponents a la redacció del projecte, sense que això comporti cap indemnització per l'adjudicatari, considerant per aquest concepte 95.200,00 €, ajustat amb el percentatge de baixa global de l'oferta adjudicada.

D'acord amb el conveni esmentat, l'Ajuntament de Girona participarà en el finançament complementari als fons de cohesió en una quantitat del 13,79% de l'import previst, el Consorci de la Costa Brava en una quantitat del 62,64% de l'import previst i la Mancomunitat Intermunicipal dels Ajuntaments de Palafrugell, Begur, Pals, Regencós i Torrent en una quantitat del 20,11% de l'import previst; pel que fa al 3,45% restant serà aportat per l'Agència Catalana de l'Aigua.

3. El termini d'execució del contracte és de 15,5 mesos.

El termini màxim per la presentació del projecte constructiu serà de 2,5 mesos, termini dins el qual s'haurà de presentar el projecte a l'Agència Catalana de l'Aigua per a la seva aprovació.

Aprovat inicialment el projecte constructiu, l'Agència Catalana de l'Aigua procedirà a la tramitació necessària per procedir a l'aprovació definitiva.

En un termini no superior a dues (2) setmanes des de l'aprovació definitiva del projecte constructiu i en cas que sigui necessari el certificat de disponibilitat de terrenys, es firmarà l'acta de comprovació de replanteig que donarà inici a les obres.

4. El termini de garantia és d'un (1) any, a comptar des de l'acta de recepció de les obres.

5. Per tal de respondre del compliment d'aquest contracte, s'han constituït a favor de l'Agència Catalana de l'Aigua garanties definitives per import de 584.742,27 € (cinc-cents vuitanta-quatre mil set-cents quaranta-dos euros amb vint-i-vuit cèntims) dipositades a la Caixa General de Dipòsits de la Generalitat de Catalunya, segons s'acredita per l'exhibició dels corresponents resguards en aquest acte; una fotocòpia d'aquests resguards s'uneix com annex 3. Aquestes garanties es retornaran quan finalitzi el termini de garantia.

6. Només s'aplicarà la revisió de preus si es compleix allò previst als articles 103 a 108 del Text refós de la Llei de contractes de les administracions públiques i als articles 104 a 106 del Reglament general de la llei de contractes de les administracions públiques. En cas de revisió de preus s'aplicarà la fórmula polinòmica número 9 del Decret 3650/1970, de 19 de desembre.

7. El contractista dóna la seva conformitat al Plec de clàusules administratives particulars que regeix en aquest contracte i en signa un exemplar que s'uneix com annex 4.

Per tot el que no s'estableixi en aquest plec, se sotmet al Text refós de la Llei de contractes de les administracions públiques aprovat pel Reial decret legislatiu 2/2000 de 16 de juny, i disposicions concordants.

8. L'adjudicatari declara sota la seva responsabilitat que no es troba inclòs en cap dels casos de prohibició per contractar amb l'Agència Catalana de l'Aigua, d'acord amb el Plec de clàusules administratives particulars.

Així mateix, declara que els seus òrgans de govern o administració no estan inclosos en cap dels supòsits de la Llei 21/1987, de 26 de novembre, d'incompatibilitats del personal al servei de l'Administració de la Generalitat de Catalunya, de la Llei 53/1984, de 26 de desembre, d'incompatibilitats del personal al servei de les administracions públiques i de la Llei 12/1995, d'11 de març, d'incompatibilitats dels membres del govern de la nació i dels alts càrrecs de l'administració general de l'estat o dels càrrecs electius regulats a la Llei orgànica 5/1985, de 19 de juny, del règim electoral general.

9. El règim jurídic aplicable al contracte d'obres, que es formalitza mitjançant el present document, és el propi del dret administratiu, quedant ambdues parts, AGÈNCIA CATALANA DE L'AIGUA i ETAP MONFULLA UTE, sotmeses expressament a la jurisdicció i competència del jutjats i tribunals de l'ordre contenciós administratiu de la ciutat de Barcelona.

I per què consti tot el que s'ha convingut, els interessats signen dos exemplars d'aquest contracte al lloc i en la data abans esmentats.

L'AGÈNCIA CATALANA DE L'AIGUA

El contractista

ANNEX 10.2

Agència Catalana de l'Aigua

Provença, 204-208
08036 Barcelona
Tel. 93 567 28 00
Fax 93 567 27 80
NIF Q 0801031 F
www.gencat.cat/aca

Expedient: **CT07002802**
Procediment: **Obres Concurs Obert**
Assumpte: **Contracte d'obres**
Document: **3185363**

C O N T R A C T E

"SUBSTITUCIÓ D'UN TRAM DE CANONADA DIÀMETRE 500 ENTRE PLATJA D'ARO I CALONGE I CONTINUACIÓ FINS A L'ETAP DE TORRENT DE LA CANONADA D'ABASTAMENT A LA COSTA BRAVA CENTRE. Clau: CT07002802".

Barcelona, 24 de novembre de 2008

REUNITS

D'una part, MANUEL HERNÁNDEZ I CARRERAS, en qualitat de director de l'Agència Catalana de l'Aigua, entitat de dret públic adscrita al Departament de Medi Ambient i Habitatge de la Generalitat de Catalunya, amb NIF Q-0801031-F, actuant en la seva representació en ús de les facultats conferides per l'article 17 del Decret 125/1999, de 4 de maig, d'aprovació dels Estatuts de l'Agència Catalana de l'Aigua i l'article 11.11.h) del Text refós de la legislació en matèria d'aigües de Catalunya, aprovat pel Decret legislatiu 3/2003, de 4 de novembre;

I de l'altre part, JOAN MANEL CASAMITJANA BOVEDA amb NIF número 46.659.153L, actuant en representació de la Unió Temporal d'Empreses CONSTRUCTORA DE CALAF, SAU.- CONTRATAS Y OBRAS EMPRESA CONSTRUCTORA, SA. UTE, LEY 18/1982 abreujadament UTE COSTA BRAVA CENTRE amb CIF núm. G64893274, domiciliada a Calaf (Barcelona) Ctra. Manresa, núm.50, en qualitat de gerent únic segons escriptura de Unión Temporal d'Empresas atorgada davant la notari Sra. Maria de las Mercedes Martinez Parra de Barcelona el 13 de maig de 2008 amb el número 1.265 del seu protocol.

Ambdues parts es reconeixen competència i capacitat, respectivament, per formalitzar el present contracte.

ANTECEDENTS ADMINISTRATIUS

1. El 15/4/2008 l'Agència Catalana de l'Aigua, l'Ajuntament de Girona, el Consorci de la Costa Brava i la Mancomunitat Intermunicipal dels Ajuntaments de Palafrugell, Begur, Pals, Regencós i Torrent van formalitzar el conveni de col·laboració de les obres corresponents al reforçament de l'abastament a la Costa Brava Centre; s'adjunta el conveni esmentat com annex 1 del present document.

2. El projecte de les obres SUBSTITUCIÓ D'UN TRAM DE CANONADA DIÀMETRE 500 ENTRE PLATJA D'ARO I CALONGE I CONTINUACIÓ FINS A L'ETAP DE TORRENT DE LA CANONADA D'ABASTAMENT A LA COSTA BRAVA CENTRE de les quals es contracta l'execució, fou aprovat per resolució del director de l'Agència Catalana de l'Aigua de 31 d'octubre de 2007 per un pressupost de 11.588.648,39 € (onze milions cinc-cents vuitanta-vuit mil sis-cents quaranta-vuit euros amb trenta-nou cèntims) (més IVA) .

3. L'adjudicació d'aquest contracte fou acordada per resolució del director de l'Agència Catalana de l'Aigua el 28 de març de 2008, per un import de 8.227.940,35 € (vuit milions dos-cents vint-i-set mil nou-cents quaranta euros amb trenta-cinc cèntims) (més IVA), la seva còpia s'uneix al present com annex 2.

4. El conveni esmentat preveu en la seva clàusula cinquena que l'Ajuntament de Girona, el Consorci de la Costa Brava i la Mancomunitat Intermunicipal dels Ajuntaments de Palafrugell, Begur, Pals, Regencós i Torrent garantiran llurs aportacions econòmiques mitjançant certificació d'existència de crèdit al pressupost en vigor o compromís de plurianualitat degudament acordat per l'entitat que tingui la consideració de deutora per aquest finançament.
La documentació que acrediti la formalització d'aquestes garanties s'haurà d'aportar a l'Agència Catalana de l'Aigua abans del començament de les obres objecte del conveni.

5 Es fa constar que l'empresa TALLER D'ENGINYERIA AMBIENTAL, SL és l'encarregada de dur a terme la direcció de les obres que es contracten mitjançant el present document segons el contracte signat el 16 de novembre de 2006.

D'acord amb el Plec de clàusules administratives particulars que regula aquesta contractació, l'adjudicatari ha presentat l'assumeix del director d'obra, Walter Benitez Albertí, degudament visat pel col·legi d'Enginyers de Camins i Ports de Catalunya el 9/8/2007.

6. Així mateix es fa constar que l'empresa ATENEA SEGURIDAD Y MEDIO AMBIENTE SA és l'encarregada de dur a terme les tasques de coordinació de seguretat i salut que es contracten mitjançant el present document segons el contracte signat el 8 de novembre de 2007.

D'acord amb el Plec de clàusules administratives particulars que regula aquesta contractació, l'adjudicatari ha presentat l'assumeix del coordinador de seguretat i salut, Sra. Cristina Rubio García, degudament visat pel Col·legi d'Enginyers Tècnics Industrials de Barcelona, el 21 de febrer de 2008.

CLÀUSULES DEL CONTRACTE

1. UTE COSTA BRAVA CENTRE es compromet a la realització de les obres de SUBSTITUCIÓ D'UN TRAM DE CANONADA DIÀMETRE 500 ENTRE PLATJA D'ARO I CALONGE I CONTINUACIÓ FINS A L'ETAP DE TORRENT DE LA CANONADA D'ABASTAMENT A LA COSTA BRAVA CENTRE subjectant-se estrictament al projecte corresponent aprovat per l'Agència Catalana de l'Aigua el 31 d'octubre de 2007, document que accepta plenament, de la qual cosa deixa constància signant, en aquest acte, la seva conformitat.

2. El preu del contracte per l'execució de l'obra és de 8.227.940,35 € (vuit milions dos-cents vint-i-set mil nou-cents quaranta euros amb trenta-cinc cèntims) (més IVA), que l'Agència Catalana de l'Aigua abonarà mitjançant certificacions d'obra executada.

D'acord amb el conveni esmentat, l'Ajuntament de Girona participarà en el finançament complementari als fons de cohesió en una quantitat del 13,79% de l'import previst, el Consorci de la Costa Brava en una quantitat del 62,64% de l'import previst i la Mancomunitat Intermunicipal dels Ajuntaments de Palafrugell, Begur, Pals, Regencós i Torrent en una quantitat del 20,11% de l'import previst; pel que fa al 3,45% restant serà aportat per l'Agència Catalana de l'Aigua.

3. El termini d'execució de les obres és de dotze (12) mesos, a comptar a partir de l'endemà de l'Acta de comprovació de replanteig de l'obra.

4. El termini de garantia és d'un (1) any, a comptar des de l'acta de recepció de les obres.

5. Per tal de respondre del compliment d'aquest contracte, s'ha constituït a favor de l'Agència Catalana de l'Aigua una garantia definitiva per import de 329.117,61 € (tres-cents vint-i-nou mil cent disset euros amb seixanta-un cèntims) dipositada a la Caixa General de Dipòsits de la Generalitat de Catalunya, segons s'acredita per l'exhibició del corresponent resguard en aquest acte; una fotocòpia d'aquest resguard s'uneix com annex 3. Aquesta garantia es retornarà quan finalitzi el termini de garantia.

6. Només s'aplicarà la revisió de preus si es compleix allò previst als articles 103 a 108 del Text refós de la Llei de contractes de les administracions públiques i als articles 104 a 106 del Reglament general de la llei de contractes de les administracions públiques. En cas de revisió de preus s'aplicarà la fórmula polinòmica número 9 del Decret 3650/1970, de 19 de desembre.

7. El contractista dóna la seva conformitat al Plec de clàusules administratives particulars que regeix en aquest contracte i en signa un exemplar que s'uneix com annex 4.

Per tot el que no s'estableixi en aquest plec, se sotmet al Text refós de la Llei de contractes de les administracions públiques aprovat pel Reial decret legislatiu 2/2000 de 16 de juny, i disposicions concordants.

8. L'adjudicatari declara sota la seva responsabilitat que no es troba inclòs en cap dels casos de prohibició per contractar amb l'Agència Catalana de l'Aigua, conforme l'establert al Plec de clàusules administratives particulars.

Així mateix, declara que els seus òrgans de govern o administració no estan inclosos en cap dels supòsits de la Llei 21/1987, de 26 de novembre, d'incompatibilitats del personal al servei de l'Administració de la Generalitat de Catalunya, de la Llei 53/1984, de 26 de desembre, d'incompatibilitats del personal al servei de les Administracions Públiques i de la Llei 12/1995, d'11 de març, d'incompatibilitats dels membres del govern de la nació i dels alts càrrecs de l'Administració General de l'Estat o dels càrrecs electius regulats a la Llei orgànica 5/1985, de 19 de juny, del règim electoral general.

9. El règim jurídic aplicable al contracte d'obres, que es formalitza mitjançant el present document, és el propi del dret administratiu, quedant ambdues parts, AGÈNCIA CATALANA DE L'AIGUA i UTE COSTA BRAVA CENTRE, sotmeses expressament a la jurisdicció i competència del jutjats i tribunals de l'ordre contenciós administratiu de la ciutat de Barcelona.

I per què consti tot el que s'ha convingut, els interessats signen per duplicat aquest contracte al lloc i en la data abans esmentats.

L'AGÈNCIA CATALANA DE L'AIGUA El contractista

ANNEX 10.3

Agència Catalana de l'Aigua

Provença, 204-208
08036 Barcelona
Tel. 93 567 28 00
Fax 93 567 27 80
NIF Q0801031 F
www.gencat.cat/aca

Expedient: CT07002800
Procediment: Obres Concurs Obert
Assumpte: Contracte d'obres
Document: 3104021

CONTRACTE

"SUBSTITUCIÓ DE LA CANONADA DIÀMETRE 700 ENTRE EL PASTERAL I L'ETAP DE MONTFULLÀ.TERMES MUNICIPALS DE LA CELLERA DE TER, ANGLÈS I BESCANÓ.. Clau: CT07002800".

Barcelona, 16 d'octubre de 2008

REUNITS

D'una part, MANUEL HERNÁNDEZ I CARRERAS, en qualitat de director de l'Agència Catalana de l'Aigua, entitat de dret públic adscrita al Departament de Medi Ambient i Habitatge de la Generalitat de Catalunya, amb NIF Q-0801031-F, actuant en la seva representació en ús de les facultats conferides per l'article 17 del Decret 125/1999, de 4 de maig, d'aprovació dels Estatuts de l'Agència Catalana de l'Aigua i l'article 11.11.h) del Text refós de la legislació en matèria d'aigües de Catalunya, aprovat pel Decret legislatiu 3/2003, de 4 de novembre;

I de l'altre part, JOSEP GARRIGA BARNET amb NIF número 46233309-C, actuant en representació de la Unió Temporal d'Empreses COPCISA, SA.-AGUSTÍ Y MASOLIVER, SA. Unión Temporal de Empresas, Ley 18/1982, abreujadament UTE CANONADA EL PASTORAL amb CIF G64850183, domiciliada a Terrassa, Carrer Navas de Tolosa, núm. 161 , en qualitat de gerent únic del la UTE segons escriptura de constitució de la UTE atorgada davant el notari Amador Lopez Baliña de Barcelona, el 15 de abril de 2008, amb el número 1.051 del seu protocol.

Ambdues parts es reconeixen competència i capacitat, respectivament, per formalitzar el present contracte.

ANTECEDENTS ADMINISTRATIUS

1. El 15/4/2008 l'Agència Catalana de l'Aigua, l'Ajuntament de Girona, el Consorci de la Costa Brava i la Mancomunitat Intermunicipal dels Ajuntaments de Palafrugell, Begur, Pals, Regencós i Torrent van formalitzar el conveni de col·laboració de les obres corresponents al reforçament de l'abastament a la Costa Brava Centre; s'adjunta el conveni esmentat com annex 1 del present document.

2. El projecte de les obres SUBSTITUCIÓ DE LA CANONADA DIÀMETRE 700 ENTRE EL PASTERAL I L'ETAP DE MONTFULLÀ.TERMES MUNICIPALS DE LA CELLERA DE TER, ANGLÈS I BESCANÓ. de les quals es contracta l'execució, fou aprovat per resolució del director de l'Agència Catalana de l'Aigua de 31 d'octubre de 2007 per un pressupost de 24.811.128,46 € (vint-i-quatre milions vuit-cents onze mil cent vint-i-vuit euros amb quarantasis cèntims) (més IVA) .

3. L'adjudicació d'aquest contracte fou acordada per resolució del director de l'Agència Catalana de l'Aigua el 28 de març de 2008, per un import de 17.422.374,40 € (disset milions quatre-cents vint-i-dos mil tres-cents setanta-quatre euros amb quaranta cèntims) (més IVA), la seva còpia s'uneix al present com annex 1.

4. El conveni esmentat preveu en la seva clàusula cinquena que l'Ajuntament de Girona, el Consorci de la Costa Brava i la Mancomunitat Intermunicipal dels Ajuntaments de Palafrugell, Begur, Pals, Regencós i Torrent garantiran llurs aportacions econòmiques mitjançant certificació d'existència de crèdit al pressupost en vigor o compromís de plurianualitat degudament acordat per l'entitat que tingui la consideració de deutora per aquest finançament.
La documentació que acrediti la formalització d'aquestes garanties s'haurà d'aportar a l'Agència Catalana de l'Aigua abans del començament de les obres objecte del conveni.

5 Es fa constar que l'empresa TALLER D'ENGINYERIA AMBIENTAL, SL és l'encarregada de dur a terme la direcció de les obres que es contracten mitjançant el present document segons el contracte signat el 16 de novembre de 2006.

D'acord amb el Plec de clàusules administratives particulars que regula aquesta contractació, l'adjudicatari ha presentat l'assumeix del director d'obra, Walter Benitez Albertí, degudament visat pel col·legi d'Enginyers de Camins i Ports de Catalunya el 9/8/2007.

6. Així mateix es fa constar que l'empresa ATENEA SEGURIDAD Y MEDIO AMBIENTE SA és l'encarregada de dur a terme les tasques de coordinació de seguretat i salut que es contracten mitjançant el present document segons el contracte signat el 8 de novembre de 2007.

D'acord amb el Plec de clàusules administratives particulars que regula aquesta contractació, l'adjudicatari ha presentat l'assumeix del coordinador de seguretat i salut, Sra.Cristina Rubio García, degudament visat pel Col·legi d'Enginyers Tècnics Industrials de Barcelona, el 21 de febrer de 2008.

CLÀUSULES DEL CONTRACTE

1. UTE CANONADA EL PASTORAL es compromet a la realització de les obres de SUBSTITUCIÓ DE LA CANONADA DIÀMETRE 700 ENTRE EL PASTERAL I L'ETAP DE MONTFULLÀ.TERMES MUNICIPALS DE LA CELLERA DE TER, ANGLÈS I BESCANÓ. subjectant-se estrictament al projecte corresponent aprovat per l'Agència Catalana de l'Aigua el 31 d'octubre de 2007, document que accepta plenament, de la qual cosa deixa constància signant, en aquest acte, la seva conformitat.

2. El preu del contracte per l'execució de l'obra és de 17.422.374,40 € (disset milions quatre-cents vint-i-dos mil tres-cents setanta-quatre euros amb quaranta cèntims) (més IVA), que l'Agència Catalana de l'Aigua abonarà mitjançant certificacions d'obra executada.

3. El termini d'execució de les obres és de dotze (12) mesos, a comptar a partir de l'endemà de l'Acta de comprovació de replanteig de l'obra.

4. El termini de garantia és d'un (1) any, a comptar des de l'acta de recepció de les obres.

5. Per tal de respondre del compliment d'aquest contracte, s'han constituït a favor de l'Agència Catalana de l'Aigua garanties definitives per import de 696.894,98 € (sis-cents noranta-sis mil vuit-cents noranta-quatre euros amb noranta-set cèntims), dipositades a la Caixa General de Dipòsits de la Generalitat de Catalunya, segons s'acredita per l'exhibició dels corresponents resguards en aquest acte; una fotocòpia d'aquests resguards s'uneixen com annex 2. Aquestes garanties es retornaran quan finalitzi el termini de garantia.

Agència Catalana
de l'Aigua

6. Només s'aplicarà la revisió de preus si es compleix allò previst als articles 103 a 108 del Text refós de la Llei de contractes de les administracions públiques i als articles 104 a 106 del Reglament general de la llei de contractes de les administracions públiques. En cas de revisió de preus s'aplicarà la fórmula polinòmica número 9 del Decret 3650/1970, de 19 de desembre.

7. El contractista dóna la seva conformitat al Plec de clàusules administratives particulars que regeix en aquest contracte i en signa un exemplar que s'uneix com annex 3.

Per tot el que no s'estableixi en aquest plec, se sotmet al Text refós de la Llei de contractes de les administracions públiques aprovat pel Reial decret legislatiu 2/2000 de 16 de juny, i disposicions concordants.

8. L'adjudicatari declara sota la seva responsabilitat que no es troba inclòs en cap dels casos de prohibició per contractar amb l'Agència Catalana de l'Aigua, conforme l'establert al Plec de clàusules administratives particulars.

Així mateix, declara que els seus òrgans de govern o administració no estan inclosos en cap dels supòsits de la Llei 21/1987, de 26 de novembre, d'incompatibilitats del personal al servei de l'Administració de la Generalitat de Catalunya, de la Llei 53/1984, de 26 de desembre, d'incompatibilitats del personal al servei de les Administracions Públiques i de la Llei 12/1995, d'11 de març, d'incompatibilitats dels membres del govern de la nació i dels alts càrrecs de l'Administració General de l'Estat o dels càrrecs electius regulats a la Llei orgànica 5/1985, de 19 de juny, del règim electoral general.

9. El règim jurídic aplicable al contracte d'obres, que es formalitza mitjançant el present document, és el propi del dret administratiu, quedant ambdues parts, AGÈNCIA CATALANA DE L'AIGUA i UTE CANONADA EL PASTORAL sotmeses expressament a la jurisdicció i competència dels jutjats i tribunals de l'ordre contenciós administratiu de la ciutat de Barcelona.

I per què consti tot el que s'ha convingut, els interessats signen per duplicat aquest contracte al lloc i en la data abans esmentats.

L'AGÈNCIA CATALANA DE L'AIGUA

El contractista

ANNEX 3
Montfullà ETAP InformeORIOL 180317.docx

Agència Catalana de l'Aigua
Provença, 204-208
08036 Barcelona
Tel. 93 567 28 00
Fax 93 567 27 83
NIF Q 0801031 F

INFORME TÈCNIC

RESPOSTA ALS ESCRITS DE L'AJUNTAMENT DE GIRONA RELATIUS A SUPOSADES MANCANCES I DEFECTES CONSTRUCTIUS A LES OBRES DEL "REFORÇAMENT DE L'ABASTAMENT DE LA COSTA BRAVA CENTRE"

1. Antecedents

En data 28 de desembre de 2011, es va signar l'acta de recepció de les obres de desdoblament de l'ETAP de Montfullà (CT07002641) així com la corresponent a les obres de substitució de la canonada diàmetre 700 mm entre el Pasteral i l'ETAP de Montfullà (CT07002800).

En dates 8 i 11 de gener de 2013, el director de les dues obres redacta sengles informes favorables sobre l'estat de les mateixes, raó per la qual en data 30 de gener de 2013 es van signar els certificats de finalització del període de garantia, efectius des del dia 28 de desembre de 2012.

En data 14 de novembre de 2016, l'Àrea d'Execució d'Actuacions (ACA) rep un comunicat de l'Ajuntament de Girona, de data 23 de febrer de 2016, acompanyat d'un informe de la societat Aigües de Girona, Salt i Sarrià de Ter (AGISSA), de data novembre de 2015, i d'un altre informe gairebé igual a l'anterior i no signat de l'arquitecte tècnic municipal de data 17 de febrer de 2016. En aquests informes es relacionen de manera prioritzada i es valoren econòmicament suposades mancances i/o defectes constructius de les obres de l'ETAP de Montfullà, tot proposant la possibilitat de presentar una reclamació al contractista en base a les garanties de la legislació vigent.

Per altra banda, en data 6 de febrer de 2017 té entrada al registre de l'ACA un nou escrit de l'Ajuntament de Girona, de data 3 de febrer de 2017, en el qual, entre d'altres qüestions, es fa referència a l'escrit anteriorment lliurat i s'insisteix a la resolució dels problemes plantejats. Addicionalment, es fa esment a una suposada discrepància entre les lectures preses pel cabalímetre de l'ACA amb el corresponent als municipis de Girona, Salt i Sarrià de Ter, tot reclamant la documentació acreditativa de l'adequació i correcció tècnica del cabalímetre.

2. Resum de les reclamacions plantejades

Els dos informes fan referència a set (7) aspectes considerats com a defectes constructius o mancances de l'obra d'ampliació de l'ETAP. No obstant això, la suposada mancança relacionada amb el punt 7 res té a veure amb l'obra de desdoblament de l'ETAP de Montfullà, sinó, en tot cas, amb les obres de substitució de la canonada diàmetre 700 mm. De manera resumida:

1. Manca la instal·lació d'un cabalímetre sobre la línia de recuperació d'aigua de rentat dels filtres de CAG existents Nº1 a Nº6.
2. Manca rematar els sobreeixidors de l'obra d'arribada de la planta existent.
3. Deformació i moviment de les planxes que cobreixen l'obra d'arribada.
4. Deficients acabats dels passadissos dels filtres de sorra i carbó.
5. Esfondrament de la vorera i vials del voltant dels decantadors.

6. Manca la instal·lació d'aire condicionat a la sala de quadres elèctrics.
7. Manca la realització de les instal·lacions definitives de subministrament elèctric al punt de captació del Pasteral II.

Segons els informes abans esmentats, el total de les reclamacions es valora en un total de 78.155,54 €, més IVA.

3. Anàlisi de les reclamacions

Un cop rebuda la documentació descrita en el punt 1 d'aquest informe, des de l'Àrea d'Execució d'Actuacions es va procedir a revisar la documentació existent i, en particular, els projectes constructius i de finalització de les dues obres.

Addicionalment, i amb la finalitat de comprovar personalment l'estat dels diferents aspectes reclamats, un tècnic de l'Àrea d'Execució d'Actuacions es va personar a les instal·lacions de l'ETAP de Montfullà en data 16 de desembre de 2016.

Arran de la visita a la planta es va poder comprovar que, efectivament, els sis primers aspectes reclamats no estan solucionats, malgrat haver transcorregut més de cinc anys des de l'acabament de les obres i de l'inici de la fase d'explotació. L'estat actual del setè punt, que no es va poder comprovar personalment atès que no forma part de les instal·lacions de l'ETAP, va ser confirmat pel cap de planta de l'ETAP de Montfullà.

De la revisió realitzada sobre els projectes, se'n desprèn que els aspectes reclamats en els punts 1, 2, 6 i 7 no estaven inclosos en els mateixos, fet que justifica la seva inexecució i la impossibilitat de considerar-los com a defectes constructius o mancances durant l'execució de les obres. Concretament:

1. Manca la instal·lació d'un cabalímetre sobre la línia de recuperació d'aigua de rentat dels filtres de CAG existents Nº1 a Nº6.
2. Manca rematar els sobreeixidors de l'obra d'arribada de la planta existent.
6. Manca la instal·lació d'aire condicionat a la sala de quadres elèctrics.
7. Manca la realització de les instal·lacions definitives de subministrament elèctric al punt de captació del Pasteral II.

En relació als aspectes reclamats en els punts 3 i 4, val a dir que es tracta de conceptes que, per la seva naturalesa, haurien d'haver estat exposats i esmenats durant el període d'obra o bé durant el llarg període de garantia, ambdós ja finalitzats àmpliament. En el moment present, resulta del tot extemporània aquesta reclamació i no resta emparada per la normativa vigent. Concretament:

3. Deformació i moviment de les planxes que cobreixen l'obra d'arribada.
4. Deficients acabats dels passadissos dels filtres de sorra i carbó.

En relació a la reclamació del punt 5, s'ha de posar de manifest que els assentaments del terreny poden aparèixer de manera diferida en el temps i manifestar-se un cop finalitzat el període de garantia però això no vol dir, necessàriament, que tinguin el seu origen a un defecte durant la construcció de les obres, extrem molt difícil d'acreditar transcorregut tant de temps. Addicionalment, en aquest cas concret els assentaments no han suposat la ruïna de la construcció, fet que resultar imprescindible per a poder presentar una reclamació per vicis ocults, tal i com estableix l'article 236 del Text refós de la Llei de Contractes del Sector Públic, aprovat pel Reial Decret Legislatiu 3/2011, de 14 de novembre.

5. Esfondrament de la vorera i vials del voltant dels decantadors

Finalment, i en relació a la reclamació de la documentació acreditativa de l'adequació i correcció tècnica del cabalímetre de l'ACA, el tècnic que subscriu no és capaç d'identificar quin és aquest cabalímetre. En qualsevol cas, si es tracta d'algun element aportat en l'àmbit d'execució de les obres del contracte de desdoblament de l'ETAP de Montfullà, extrem que s'hauria de confirmar per part de l'Ajuntament de Girona, existeix abundant documentació acreditativa de les proves i calibracions realitzades que resten a la seva disposició.

4. Conclusions

Per tot l'exposat, el tècnic sotasignat conclou que les actuacions necessàries per a esmenar els defectes exposats no poden ser objecte de reclamació al contractista de les obres.

Josep Oriol Juanmartí Baro
Tècnic del Departament de Gestió Tècnica

Barcelona, 16 de març de 2017

ANNEX 4

ACTA DE CESSIÓ D'ÚS TEMPORAL D'OBRES I INSTAL·LACIONS DE LES OBRES DEL REFORÇAMENT DE L'ABASTAMENT DE GIRONA I LA COSTA BRAVA.

Barcelona, a · de 2016

D'una part, l'Il·lustríssima senyora Marta Madrenas Mir, alcaldessa-presidenta de l'Ajuntament de Girona (en endavant Ajuntament), amb domicili social a Girona, Plaça del Vi, 1, 17004 i CIF P1708500B, actuant en la representació que li atribueix l'article 21 de la Llei 7/1985, de 2 d'abril, Reguladora de les Bases de Règim Local, modificat per la Llei 57/2003, de 16 de desembre, de mesures per a la modernització del govern local.

D'una altra, l'Excel·lentíssim senyor Carles Pàramo i Ponsetí, president per delegació del Consorci de la Costa Brava (en endavant Consorci), amb domicili social a Pl. Josep Pla, 4 3r 1a, 17001 Girona, i CIF P1700010J.

D'una altra, president de la Mancomunitat de Palafrugell Begur Pals Regencós i Torrent (en endavant Mancomunitat), amb domicili social al carrer Cervantes, 16, 17200 Palafrugell, i CIF P1700023C.

D'una altra, el Sr. Jordi Agustí Vergés, Director de l'Agència Catalana de l'Aigua (en endavant Agència), entitat de dret públic adscrita al Departament de Territori i Sostenibilitat de la Generalitat de Catalunya, amb NIF Q-0801031F, actuant en la representació que ostenta en virtut de l'article 11.11 del Decret legislatiu 3/2003, de 4 de novembre, pel qual s'aprova el Text refós de la legislació en matèria d'aigües de Catalunya, i 10 del Decret 86/2009, de 2 de juny, d'aprovació dels Estatuts de l'Agència Catalana de l'Aigua.

Totes les parts es reconeixen la capacitat legal necessària per a la formalització de la present acta de cessió d'ús temporal d'obres i instal·lacions resultants de l'execució de l'actuació de l'encapçalament, i en la representació en que actuen,

MANIFESTEN

I. L'Agència, d'acord amb el Decret legislatiu 3/2003, de 4 de novembre, pel qual s'aprova el Text refós de la legislació en matèria d'aigües de Catalunya, es configura com l'Administració Hidràulica a Catalunya i exerceix les competències de la Generalitat de Catalunya en matèria d'Aigües i Obres Hidràuliques.

   En aquest sentit, la Generalitat de Catalunya, mitjançant l'Agència, vetlla per l'ús sostenible, l'estalvi, la reutilització, l'optimització i l'eficiència en la gestió dels recursos hídrics, i promou i executa, si s'escau, les actuacions de política hidrològica que són necessàries per pal·liar els dèficits i desequilibris que hi ha a Catalunya.

II. Correspon als ens locals, en virtut del Decret Legislatiu 2/2003, de 28 d'abril, pel qual s'aprova el text refós de la Llei municipal i de règim local de Catalunya i de l'article 5 del Decret Legislatiu 3/2003, de 4 de novembre, pel qual s'aprova el Text refós de la legislació en matèria d'aigües a Catalunya, les competències relatives a l'abastament d'aigua potable, així com l'exercici de la resta de funcions que li atribueix el Decret Legislatiu 3/2003 esmentat.

III. En data 15 d'abril de 2008, l'Agència, l'Ajuntament, el Consorci i la Mancomunitat van signar el conveni de finançament i execució de les actuacions que integren el projecte "Reforçament de l'abastament de la Costa Brava Centre". Les entitats beneficiàries de les actuacions són l'Ajuntament, el Consorci i la Mancomunitat.

IV. L'Agència va executar les obres corresponents a "Substitució de la canonada diàmetre 700 entre el Pasteral i l'ETAP de Montfullà. (LAB.0006)", "Desdoblament de l'ETAP de Montfullà (A-AA-00731)", i "Substitució d'un tram de canonada de diàmetre 500 entre

Platja d'Aro i Calonge i continuació fins a l'ETAP de Torrent de la canonada d'abastament de la Costa Brava Centre (A-AA-00732)".

V. La gestió expropiatòria dels béns i drets afectats per les obres ha estat efectuada per part de l'Agència, d'acord amb el previst en la clàusula sisena del conveni.

VI. El conveni estableix, en la seva clàusula vuitena, que les instal·lacions seran cedides a un únic explotador designat per les entitats beneficiàries d'aquestes infraestructures. En qualsevol cas, les entitats beneficiàries s'obliguen a prendre al seu càrrec l'explotació, manteniment, reposició i conservació ordinària de les instal·lacions.

VII. La Comissió de Seguiment, que es va constituir en base a la clàusula onzena del conveni, s'ha reunit diverses vegades, convocada per l'Agència, amb l'objectiu de crear l'ens d'abastament mancomunat que pogués rebre la cessió definitiva de les instal·lacions, sense que hagi estat possible fins ara arribar a la constitució d'aquesta entitat conjunta.

VIII. Les parts compareixents estimen procedent acordar els termes en que es durà a terme la cessió d'ús temporal d'obres i instal·lacions, que regirà fins el moment en què es formalitzi la cessió definitiva en els termes establerts al Conveni.

IX. La cessió definitiva de les obres i instal·lacions executades per l'Agència requerirà la liquidació total de l'aportació econòmica a càrrec de les entitats beneficiàries prevista a la clàusula quarta del Conveni, i comportarà, si s'escau, la repercussió dels impostos indirectes que siguin exigibles d'acord amb la legislació vigent.

En conseqüència, es procedeix a la formalització de l'acta de cessió d'ús temporal de les obres i instal·lacions de l'encapçalament, la qual es regirà per les següents

CLÀUSULES

Primera.- Objecte de l'Acta

L'objecte de la present Acta és formalitzar el lliurament i cessió d'ús temporal per part de l'Agència a cadascuna de les entitats beneficiàries de les obres i instal·lacions que s'esmenten en la clausura segona, per tal que siguin destinades a la prestació del servei públic d'abastament d'aigua potable en l'àmbit de les competència que tenen atribuïdes.

Segona.- Obres i instal·lacions que són objecte d'aquesta acta

Són objecte de cessió d'ús temporal a l'Ajuntament les següents instal·lacions executades d'acord amb el projecte de "Substitució de la canonada diàmetre 700 entre el Pasteral i l'ETAP de Montfullà. (LAB.0006)":

- Canonada de diàmetre 1200mm de 16km que transporta aigua des del reservori del Pasteral II fins a l'ETAP de Montfullà.
- Ampliació de la captació existent en el Pasteral II.
- Protecció i recobriment dels trams de la canonada afectats per l'Estudi Informatiu pel futur desdoblament de la carretera N-141.
- Arquetes de seccionament, ventoses i desguàs.
- Claves per passar per sota carreteres i canals, i passos aeris en torrents i canals.
- Protecció catòdica de la canonada.
- Activació i manteniment dels pous de Salt.

Són objecte de cessió d'ús temporal al Consorci les següents instal·lacions executades d'acord amb el projecte de "Desdoblament de l'ETAP de Montfullà (A-AA-00731)":

- Obra d'arribada i de mesura de cabal.
- Obra de barreja i repartiment.

- Decantadors.
- Filtres de sorra.
- Filtres de carbó actiu.
- Dipòsits d'emmagatzematge d'aigua tractada i bombament.
- Dosificació de reactius.
- Instal·lacions de serveis auxiliars d'aigua, aire, sanejament, drenatge de pluvials, dipòsits de recuperació d'aigua de rentat de filtres, urbanització, tancament del nou recinte, i línies de canonades dins la Planta.

Així mateix, són objecte de cessió d'ús temporal al Consorci les següents instal·lacions executades d'acord amb el projecte "Substitució d'un tram de canonada de diàmetre 500 entre Platja d'Aro i Calonge i continuació fins a l'ETAP de Torrent de la canonada d'abastament de la Costa Brava Centre (A-AA-00732)":

- Canonada de fosa dúctil de DN 500 Classe K9 de 22.400 metres de longitud, entre Castell – Platja d'Aro i fins a l'ETAP de Torrent.
- Arquetes de seccionament, derivacions, ventoses i desguàs.
- Claves per passar per sota carreteres i rieres.

Aquesta cessió d'ús temporal no comporta la transmissió de facultats a cap de les entitats beneficiàries per a la constitució de drets a favor de tercers o entitats sobre els béns cedits en ús.

Tercera.- Obligacions de les entitats beneficiàries de la cessió

Cadascuna de les entitats beneficiàries de la cessió (Ajuntament i Consorci) es comprometen a gestionar l'explotació i manteniment de les instal·lacions que li han estat cedides en ús assumint tots els drets, deures i obligacions derivades de la prestació del servei, i a fer un correcte ús i manteniment de les mateixes.

Les instal·lacions se cedeixen amb adscripció al servei dels cabals previstos en el conveni signat el 15 d'abril de 2008, repartits en:

- 120 litres/segon a Girona, Salt i Sarrià de Ter
- 545 litres/segon al Consorci
- 175 litres/segon a la Mancomunitat
- 30 litres/segon a nous usuaris, prèvia autorització de l'Agència

Les entitats beneficiàries s'obliguen a assumir al seu càrrec totes les despeses d'explotació, manteniment, vigilància, conservació, funcionament, IBI, reparació i reposició de les instal·lacions cedides en ús a cadascun segons la clàusula segona d'aquesta acta, sens perjudici de la repercussió de costos prevista en la clàusula Quarta i Cinquena.

Així mateix, es comprometen a fer el millor ús pel seu aprofitament sense que, en cap cas, aquestes activitats puguin suposar un obstacle en l'exercici de les competències de control i administració pròpies de l'Agència, en la seva condició d'Administració Hidràulica de Catalunya.

En particular, es comprometen a garantir el bon funcionament i la integritat de les instal·lacions en el marc de la normativa sectorial d'aplicació, així com a gestionar les instal·lacions de manera eficient, quedant l'ús dels terrenys vinculat a les pròpies necessitats de les instal·lacions.

Atès que les instal·lacions cedides presenten diversos punts d'interrelació tècnica entre elles, així com amb la planta antiga de Montfullà, les dues entitats es comprometen a col·laborar per assolir un funcionament conjunt òptim. En particular, i sense caràcter exhaustiu, s'obliguen a:

- Promoure la instal·lació d'un comptador segregat pel subministrament elèctric de l'ETAP antiga de Montfullà.
- Compartir l'edifici de control situat a la l'ETAP antiga de Montfullà.

- Acceptar els fluxos d'aigua generats entre les dues ETAPs (rentats de filtres, drenatge de la deshidratació de fangs, etc.)
- Coordinar-se en relació a la seguretat laboral i el control d'accessos
- Prestar-se els serveis comuns entre les dues plantes (antiga i desdoblada) d'acord amb el que preveu la clàusula Quarta.

Aquesta acta de cessió d'ús temporal de les obres i instal·lacions no suposa ni exclou cap autorització que correspongui atorgar a les Entitats Locals, altres Organismes de la Generalitat o a l'Administració General de l'Estat.

Quarta.- Repercussió de costos entre el Consorci i l'Ajuntament

L'Ajuntament i el Consorci acordaran, en el termini d'un mes des de la signatura d'aquesta acta, les contraprestacions econòmiques a aplicar pels serveis que es descriuen a continuació. En cas que no es produeixi aquest acord dins el termini establert, seran fixades per l'Agència, una vegada donada audiència a les dues parts.

Prestació per part de l'Ajuntament:

- Explotació i manteniment de la conducció entre el Pasteral i l'ETAP de Montfullà, en la part proporcional
- Tractament a l'ETAP antiga dels fangs generats a l'ETAP nova
- Subministrament de clor des de l'ETAP antiga a l'ETAP nova

Prestació per part del Consorci:

- Manteniment de les instal·lacions elèctriques situades a l'ETAP nova
- Subministrament a l'Ajuntament d'aigua potable produïda a l'ETAP nova (amb o sense tractament de carbó actiu). Aquesta contraprestació té caràcter de tarifa en alta i ha de ser aprovada pel Consell d'Administració de l'Agència.
- Subministrament a l'Ajuntament d'aigua pre-tractada a l'ETAP nova

Cinquena.- Subministrament d'aigua a la Mancomunitat

El Consorci i la Mancomunitat (o els municipis que la integren) subscriuran un contracte de subministrament en un termini màxim d'un mes des de la signatura d'aquesta acta.

El cabal a subministrar ha de permetre una renovació continua de l'aigua de la conducció fins a Torrent, per la qual cosa haurà de ser superior al mínim sanitari, que s'estableix en 1.500 m^3/dia. En cas que la Mancomunitat incomplís l'obligació de consum mínim, i com a conseqüència d'aquest incompliment l'aigua perdés les condicions de qualitat exigibles per al consum humà, el Consorci procedirà a evacuar-la de la xarxa i a facturar el volum corresponent a la Mancomunitat com a subministrat.

Les tarifes a aplicar seran les aprovades pel Consell d'Administració de l'Agència en data 29/09/2014, o les que es puguin aprovar en el futur.

Sisena.- Vigència

Aquesta acta de cessió d'ús temporal de les obres i instal·lacions restarà vigent fins el moment en que es formalitzi la cessió definitiva.

A la vista de tot el que s'ha exposat, se cedeix l'ús temporal de les obres i instal·lacions esmentades.

I en prova de conformitat signen la present Acta, per quadruplicat exemplar i a un sol efecte, en el lloc i data assenyalats en l'encapçalament.

Marta Madrenas Mir
Alcaldessa-presidenta
Ajuntament de Girona

Carles Pàramo i Ponsetí,
President per delegació
Consorci de la Costa Brava

President
Mancomunitat de Palafrugell
Begur Pals Regencós i Torrent

Jordi Agustí Vergés
Director
Agència Catalana de l'Aigua

Ajuntament de Girona

Sr. Jordi Figueras Bosch
Cap d'Àrea de Sostenibilitat i Medi Ambient

CM/mab
Intervenció
A17/17

En data 15 d'abril de 2008 es va subscriure el Conveni de col·laboració entre l'ACA, l'Ajuntament de Girona, el Consorci de la Costa Brava i la Mancomunitat Intermunicipal dels municipis de Palafrugell, Begur, Pals, Regencós i Torrent, per al finançament i execució de l'actuació "Reforçament de l'abastament de la Costa Brava Centre", projecte que constava de tres actuacions principals, una de les quals era l'augment de la capacitat de tractament de la planta potabilitzadora de Montfullà.

La clàusula quarta del conveni establia un pressupost d'execució estimat de 56,8 milions d'euros més IVA, a finançar de la següent manera:

- 41.258.266€ mitjançant el Fons de Cohesió Europeu.
- 15.541.734€ a assumir per les diferents Administracions públiques que subscrivien el conveni.

Aquest pressupost tenia caràcter indicatiu i havia de ser objecte de revisió en funció del pressupost definitiu que resultés de la liquidació final de tota l'actuació.

D'acord amb la clàusula Tercera del conveni l'ACA s'encarregava de la licitació i contractació de les obres incloses en l'actuació i n'assumia la direcció facultativa, que comportava totes les facultats i prerrogatives de les seves funcions, incloses les decisions que comportessin modificacions pressupostàries fins a la seva recepció i posada en servei.

Malgrat que consta que les obres varen finalitzar l'any 2012, encara resta pendent la seva liquidació definitiva, així com l'execució de la cessió definitiva de les mateixes, en els termes previstos a la clàusula vuitena del Conveni subscrit.

Així mateix, segons consta a l'expedient, en data novembre de 2015 AGISSA, en qualitat de prestadora del servei de proveïment i distribució d'aigua potable del sistema de Girona, va emetre informe sobre l'estat dels temes pendents de les obres d'ampliació de l'Estació de Tractament de l'Aigua Potable de Montfullà. En aquest informe es recollien tota una série de defectes constructius i mancances detectades en l'obra executada. Així mateix, consta també informe emès per l'arquitecte tècnic municipal en el mateix sentit, el qual, juntament amb l'informe emès per AGISSA, va ser traslladat per part del Departament de Medi Ambient i Sostenibilitat de l'Ajuntament, a l'Agència Catalana de l'Aigua en data 29/02/2016, sol·licitant la resolució de les mancances i defectes constructius.

D'acord amb els antecedents exposats i als efectes de comprovació i de previsió de les despeses que hagi d'assumir l'Ajuntament de Girona, i en exercici de les funcions legalment atribuïdes a la Intervenció municipal d'acord amb els articles 220 i 222 del RDL 2/2004 i els articles 1 i 4 del RD 1174/1987, per part d'aquesta Intervenció es va procedir a requerir a

l'Agència Catalana de l'Aigua tota una sèrie de documentació vinculada a l'execució de les obres de l'ETAP de Montfullà.

En data 11/04/2017 i amb registre d'entrada núm. 2017023574, s'ha rebut escrit de l'Agència Catalana de l'Aigua adjuntant documentació i informes en resposta als diferents extrems requerits per la Intervenció municipal, del qual s'adjunta còpia per tal que en tingueu coneixement.

Així mateix i atès que el Conveni subscrit afecta a la canonada d'aigua i per tant forma part del servei públic municipal d'abastament d'aigua potable, la responsabilitat del qual recau en l'Àrea de Sostenibilitat i Medi Ambient, us requereixo perquè, en la major brevetat possible, informeu a aquesta Intervenció dels següents extrems:

- Cost definitiu de les obres d'execució de l'actuació "Reforçament de l'abastament a la Costa Brava Centre" i part que correspon assumir a l'Ajuntament de Girona.
- Estat d'execució del conveni.
- Estat de les deficiències i mancances detectades en les obres de l'ETAP de Montfullà.
- Liquidació de les obres i relació de les modificacions efectuades respecte dels projectes inicialment aprovats.

L'Interventor,

Carlos Merino Pons

Girona, 12 de maig de 2017

12-5-2017

Registre de Sortida
Ajuntament de Girona Núm: 2017027397
Data : 16/05/2017 14:20
Registre : Registre General MA

Sr. Xavier Ballell Ruhí
Conseller Delegat de la societat
AIGÜES DE GIRONA, SALT I SARRIÀ DE TER, SA
C. Ciutadans, 11
17004 - GIRONA

CM/mab
Intervenció
Exp.: 2017015227 – C. 06.068.590
RE 2017015533
A15/17

En data 23 de febrer de 2017 (rs 2017009772), i en exercici de les funcions de control financer i fiscalització atribuïdes a la intervenció municipal, es va efectuar requeriment a la societat mixta Aigües de Girona, Salt i Sarrià de Ter (en endavant AGISSA) per tal que aportés justificació detallada dels costos d'estructura corresponents a l'exercici 2016.

En data 9 de març de 2017 (núm. re 2017015533) es va rebre resposta al requeriment. No obstant, analitzada la documentació aportada, es constata la manca del detall sol·licitat en la informació relativa als costos d'estructura, atès que la mateixa es limita a indicar els costos totals imputats per a l'any 2016, sense desglossar ni detallar a quins conceptes corresponen.

L'article 9 del Plec de condicions tècniques-jurídico-administratives i econòmiques per a la prestació del servei d'abastament i distribució d'aigua potable del sistema de Girona, estableix que l'empresa disposarà a Girona i amb la dedicació necessària, d'un equip de direcció amb el personal tècnic i operatiu precís per a la prestació del servei, amb la corresponent repercussió de costos a contemplar en les tarifes del servei.

Així mateix, l'article 28 del Plec, relatiu a les tarifes del servei, estableix que els estudis de tarifes contemplaran la totalitat dels costos del servei, i que "*Entre els esmentats costos es consideraran els d'estructura de direcció. Aquest concepte compren la dedicació necessària al servei del sistema de Girona del personal directiu de Girona, SA a la gestió de l'empresa mixta. Actualment està composat per un conseller delegat executiu, un director administratiu i un director tècnic*".

Per tot l'exposat, es recorda que l'import imputat a costos d'estructura de la societat no es pot considerar com una quantitat a tan alçat, sinó que aquest concepte engloba el cost del personal directiu necessari per dur a terme la gestió de la societat mixta. Cal, doncs, que es justifiqui adequadament quina és l'estructura directiva de la societat mixta; que les persones que ocupen els càrrecs compten amb la titulació i experiència necessària, i que la dedicació a la societat és l'adient per a desenvolupar amb garanties les funcions que tenen atribuïdes.

Atès l'anterior, i per tal de poder disposar de la informació necessària per dur a terme amb les degudes garanties les tasques de control i fiscalització legalment atribuïdes a la intervenció municipal, i amb l'objectiu de comprovar la correcta imputació dels costos d'estructura, us

Aquesta és una còpia impresa del document electrònic (Ref 2612265 QDGJX-T93QG-EQ3QQ A3FF9AE998EA3C1FFB4C0FFA3632B0BE777A9849) generada amb l'aplicació informàtica Firmadoc. El document estàSIGNAT. Mitjançant el codi de verificació podeu comprovar la validesa de la signatura electrònica dels documents signats a l'adreça web que li proporciona l'entitat emissora d'aquest document.

reiterem novament el requeriment anterior per tal què, en la major brevetat possible, i dins el termini màxim de 10 dies, s'informi dels extrems que tot seguit es relacionen:

- Justificació detallada i desglossada dels costos d'estructura imputats a l'exercici 2016. En aquest sentit, interessa que es detallin adequadament els següents punts:

  - Càrrecs que conformen l'estructura i identitat de les persones que els ocupen.
  - Funcions i atribucions dels càrrecs.
  - Titulació exigida per ocupar els càrrecs i perfil professional.
  - Dedicació i jornada horària (temps complert, temps parcial, amb indicació concreta de les hores).
  - Indicació de si la dedicació a l'empresa mixta AGISSA és en exclusiva o si exerceixen altres càrrecs.
  - Retribucions de cadascun dels càrrecs que conformen l'estructura.

El present requeriment de documentació es fonamenta en l'establert al Conveni aprovat per l'Ajuntament de Girona en data 11/03/2013, que regula la pròrroga de la prestació del servei municipal d'abastament i distribució d'aigua potable als municipis de Girona, Salt i Sarrià de Ter, i en la normativa següent:

- Condició tretzena del conveni de pròrroga del servei, que atribueix als Ajuntaments de Girona, Salt i Sarrià de Ter, socis públics de l'empresa mixta, les funcions de control intern de la gestió econòmica de la societat mixta, en la seva triple accepció de funció interventora, funció de control financer i funció de control d'eficàcia, en els termes previstos al RDL 2/2004, de 5 de març, Text refós de la Llei reguladora de les Hisendes Locals, i específicament atribueix el control financer d'AGISSA a la Intervenció de fons de l'Ajuntament de Girona.

- Article 229 del Decret 179/1995, de 13 de juny, pel qual s'aprova el Reglament d'obres, activitats i serveis dels ens locals (ROAS), que estableix la titularitat i les potestats de direcció i de control dels serveis públics objecte de contracte.

- Funcions de fiscalització que corresponen a la Intervenció de fons de l'Ajuntament de Girona, en els termes previstos al RDL 2/2004, de 5 de març, pel qual s'aprova el Text refós de la Llei reguladora de la Hisendes Locals, atesa la condició d'Administració Actuant de l'Ajuntament de Girona.

Atès l'anterior, us vull recordar que és obligació de la societat mixta col·laborar amb la Intervenció municipal en tot allò que li sigui requerit per poder efectuar, en plenes condicions i llibertat d'actuació, les funcions de control financer i fiscalització que li són pròpies, i que qualsevol actuació que es pugui interpretar com a limitació d'accés a la informació o documentació que legítimament es sol·liciti, serà degudament informada al Ple municipal. Així mateix, us recordem que cal que la informació i/o la documentació que es sol·liciti sigui lliurada en la seva totalitat per tal de considerar que el requeriment ha sigut degudament respost.

Aquesta és una còpia impresa del document electrònic (Ref.: 2612266 QDGJX-T93QG-EQ3QQ A3FF9AE098EA3C1FF84C0FF-A36326038E777A9849) generada amb l'aplicació informàtica Firmadoc. El document estàSIGNAT. Mitjançant el codi de verificació podeu comprovar la validesa de la signatura electrònica dels documents signats a l'adreça web que li proporciona l'entitat emissora d'aquest document.

DOCUMENT
Altres: Segon requeriment a AGISSA costos d 'estructura - 16/05/17

Codi de verificació: QDGJX-T93QG-EQ3QQ
Data d'emissió: 16 de mayo de 2017 a les 14:08:11
Pàgina 3 de 3

El document ha estatsignat per :
1.- Interventor de AJUNTAMENT DE GIRONA Signat 16/05/2017 13:30

APROVAT

La documentació requerida es pot presentar al registre electrònic de l'Ajuntament de Girona adreçant-la al Departament d'Intervenció, o a través dels altres mitjans previstos a l'article 16.4 de la Llei 39/2015, d'1 d'octubre, del procediment administratiu comú de les Administracions Públiques.

L'Interventor,

Carlos Merino Pons

Girona, 16 de maig de 2017

Julia Cabanceas
40280765 Z
Secretaria
16-5-17

AIGÜES DE GIRONA, SALT
I SARRIÀ DE TER, S.A.

Aquesta és una còpia impresa del document electrònic (Ref. 2612266 QDGJX-T93QG-EQ3QQ A3FF9AE998EA3C1FF84C0FFA363260BE777A9849) generada amb l'aplicació informàtica Firmadoc. El document estàSIGNAT. Mitjançant el codi de verificació podeu comprovar la validesa de la signatura electrònica dels documents signats a l'adreça web que li proporciona l'entitat emissora d'aquest document

Registre de Sortida
Ajuntament de Girona Núm: 2017027396
Dia i hora : 16/05/2017 14:19
Registre : Registre General MA

Sr. Xavier Ballell Ruhí
Conseller Delegat de la societat AIGÜES DE GIRONA, SALT I SARRIÀ DE TER, SA
C. Ciutadans, 11
17004 - GIRONA

CM/mab
Intervenció
Exp.: 2017015227 – C. 06.068.590
A16/17

En data 25 de gener de 2017, i en exercici de les funcions de control financer i fiscalització atribuïdes a la intervenció municipal, es va efectuar requeriment a la societat mixta Aigües de Girona, Salt i Sarrià de Ter (en endavant AGISSA) per tal què aportés còpia del contracte i de la factura que justifiquessin la despesa realitzada per AGISSA en data 31/12/2016, per un import total de 7.260€, a favor d'URÍA MENÉNDEZ i que s'informés així mateix del concepte i serveis a què responia el pagament.

En data 10/02/2017 (re 2017009172) AGISSA va remetre còpia de la factura abonada en concepte de minuta d'honoraris, a nom d'Uría Menéndez, pels serveis d'assessorament "*en referència a les relacions amb l'Ajuntament de Girona en el marc de la gestió del servei d'abastament d'aigua*". Davant d'aquest fet es va requerir novament a AGISSA per tal que aportés major informació sobre l'objecte del contracte, així com de les raons que justifiquessin la contractació d'un bufet d'advocats, per un import mensual de 6.000€ (IVA exclòs), per assessorar a AGISSA enfront de l'Ajuntament de Girona, soci públic de la pròpia empresa mixta.

En resposta a aquest nou requeriment (re 2017009771), AGISSA va respondre que la despesa corresponia al contracte d'assessorament jurídic subscrit amb el despatx URÍA MENÉNDEZ, pel període desembre 2016 - maig 2017, adjuntant còpia del mateix encapçalat com a "*Contracte de col·laboració professional per a l'assessorament jurídic a Aigües de Girona, Salt i Sarrià de Ter, SA en referència a diverses qüestions jurídiques referents a la interpretació dels contractes administratius que té subscrits i a la relació amb les Administracions Públiques*",

Respecte a l'objecte de l'assessorament jurídic contractat, AGISSA va informar el següent:

> *"Les necessitats d'assessorament jurídic d'AGISSA són difícilment determinables a priori, tota vegada que depenen de l'evolució dels esdeveniments, així com dels requeriments que rebi la companyia o dels fets de rellevància jurídica que es puguin produir.*
>
> *Per aquest motiu, el contracte d'assessorament jurídic parteix d'una descripció genèrica dels aspectes objecte d'assessorament jurídic, i una avaluació d'aquest assessorament jurídic finalitzat un període de 6 mesos, tal i com es pot comprovar en el contracte.*

L'esmentat contracte subscrit per AGISSA amb URÍA MENÉNDEZ, indica que s'estableix un període de prova de 6 mesos, finalitzat el qual s'avaluaran els assessoraments realitzats, així com la procedència de continuar amb l'assessorament jurídic o la possible modificació de les condicions econòmiques pactades inicialment.

Aquesta és una còpia impresa del document electrònic (Ref 2612270 72MEW-B1Z3A-VPILO EDF75928A89BF5E69B5F2EFDDA463553D49433D1) generada amb l'aplicació informàtica Firmadoc. El document estaSIGNAT. Mitjançant el codi de verificació podeu comprovar la validesa de la signatura electrònica dels documents signats a l'adreça web que li proporciona l'entitat emissora d'aquest document

Un cop transcorregut pràcticament el termini indicat, necessari segons va manifestar AGISSA per poder donar una resposta més concreta en relació a quin és l'objecte de l'assessorament jurídic contractat, i atès que les quantitats abonades al bufet d'advocats Uría Menéndez en concepte d'assessorament jurídic, es fan amb càrrec als fons de l'empresa mixta, de la qual els Ajuntaments en són socis públics.

Atès que es considera necessari disposar de la informació suficient per tal d'avaluar i determinar l'adequació entre la despesa realitzada amb càrrec a l'empresa mixta, en concepte d'assessorament jurídic i les necessitats reals d'AGISSA en aquest àmbit, interessa que informeu a aquesta Intervenció, en la major brevetat possible, i dins el termini màxim de 10 dies, dels extrems que seguidament es detallen:

- Imports que han estat abonats per part d'AGISSA al bufet URÍA MENÉNDEZ des del mes de desembre del 2016 (inici dels serveis d'assessorament jurídic contractats) fins a data d'avui, i còpia de les factures corresponents.
- Relació de tots els treballs que han estat realitzats per part del bufet Uría Menéndez des de l'inici dels serveis d'assessorament jurídic fins a data d'avui, amb una memòria explicativa dels mateixos.

Així mateix, i sens perjudici de l'anterior, atès que resta pendent la resposta a alguns dels extrems sol·licitats en el requeriment efectuat en data 22 de febrer de 2017, us sol·licitem novament perquè doneu resposta al següent punt:

- Indicació de la data en què la Junta General o el Consell d'Administració de la Societat mixta AGISSA va adoptar l'acord favorable per a procedir a la contractació dels esmentats serveis d'assessorament jurídic (l'inici dels quals es daten a desembre de 2016), i certificat acreditatiu del mateix.

El present requeriment de documentació es fonamenta en l'establert al Conveni aprovat per l'Ajuntament de Girona en data 11/03/2013, que regula la pròrroga de la prestació del servei municipal d'abastament i distribució d'aigua potable als municipis de Girona, Salt i Sarrià de Ter, i la normativa següent:

- Condició tretzena del conveni de pròrroga del servei, que atribueix als Ajuntaments de Girona, Salt i Sarrià de Ter, socis públics de l'empresa mixta, les funcions de control intern de la gestió econòmica de la societat mixta, en la seva triple accepció de funció interventora, funció de control financer i funció de control d'eficàcia, en els termes previstos al RDL 2/2004, de 5 de març, Text refòs de la Llei reguladora de les Hisendes Locals, i específicament atribueix el control financer d'AGISSA a la Intervenció de fons de l'Ajuntament de Girona.
  En aplicació d'aquesta clàusula els socis es comprometen a que AGISSA, durant el període de durada de la segona pròrroga, faciliti l'accés a la comptabilitat en qualsevol moment que se li sol·liciti per part de la intervenció de fons de l'Ajuntament de Girona, i que lliurarà tota la informació i documentació referent a la societat que li sigui requerida.

- Article 229 del Decret 179/1995, de 13 de juny, Reglament d'obres, activitats i serveis dels ens locals (ROAS), que estableix la titularitat i les potestats de direcció i de control dels serveis públics objecte de contracte.

Aquesta és una còpia impresa del document electrònic (Ref. 2612270 72MEW-B1Z3A-VPILO EDF75928A09BF5E69B5F2EFDDA4635530494333D1) generada amb l'aplicació informàtica Firmadoc. El document estaSIGNAT. Mitjançant el codi de verificació podeu comprovar la validesa de la signatura electrònica dels documents signats a l'adreça web que li proporciona l'entitat emissora d'aquest document.

DOCUMENT
Altres: Nou requeriment a AGISSA objecte dels treballs contractats a Urla - 16/05/17

Codi de verificació: 72MEW-B1Z3A-VPILO
Data d'emissió: 16 de mayo de 2017 a les 14:06:35
Pàgina 3 de 3

El document ha estatsignat per:
1.- Interventor de AJUNTAMENT DE GIRONA Signat 16/05/2017 13:30

APROVAT

- Funcions de fiscalització que corresponen a la Intervenció de fons de l'Ajuntament de Girona, en els termes previstos al RDL 2/2004, de 5 de març, Text refós de la Llei reguladora de la Hisendes Locals, atesa la condició d'Administració Actuant de l'Ajuntament de Girona.

Atés l'anterior, us vull recordar que és obligació de la societat mixta col·laborar amb la Intervenció municipal en tot allò que li sigui requerit per poder efectuar, en plenes condicions i llibertat d'actuació, les funcions de control financer i fiscalització que li són pròpies, i que qualsevol actuació que es pugui interpretar com a limitació d'accés a la informació o documentació que legítimament es sol·liciti, serà degudament informada al Ple municipal. Així mateix, us recordem que cal que la informació i/o la documentació que es sol·liciti sigui lliurada en la seva totalitat per tal de considerar que el requeriment ha sigut degudament respost.

La documentació requerida es pot presentar al registre electrònic de l'Ajuntament de Girona adreçant-la al Departament d'Intervenció, o a través dels altres mitjans previstos a l'article 16.4 de la Llei 39/2015, d'1 d'octubre, del procediment administratiu comú de les Administracions Públiques.

L'Interventor,

Carlos Merino Pons

Girona, 16 de maig de 2017

Julia Labarcas
40280165-Z
secretaria
AIGÜES DE GIRONA, SALT
SARRIA DE TER, S.A.
16-5-17

Aquesta és una còpia impresa del document electrònic (Ref. 2612270 72MEW-B1Z3A-VPILO EDF75928A89BF5E69B5F2EFDDA4635530494330D1) generada amb l'aplicació informàtica Firmadoc. El document estaSIGNAT. Mitjançant el codi de verificació podeu comprovar la validesa de la signatura electrònica dels documents signats a l'adreça web que li proporciona l'entitat emissora d'aquest document.

Ajuntament de Girona

Número de registre:	2017036644
Dia i hora:	30/05/2017 08:52
Registre:	SEU
Àrea de destí:	REGISTRE GENERAL DE DOCUMENTS

Sol·licitant

Nom: AIGÜES DE GIRONA, SALT I SARRIÀ DE TER — Doc. identificatiu: A17351248

Representant

Nom: FRANCISCO JAVIER BALLELL RUHI — Doc. identificatiu: 40294837X

Dades per a notificacions

Titular de l'adreça:	XAVIER BALLELL I RUHI		
Adreça:	Ciutadans, 11		
Municipi:	GIRONA	CP:	17004
Telèfon fix:		Fax:	
Telèfon mòbil:			
Adreça electrònica:	julia@aiguesdegirona.cat		
Vull rebre notificacions electròniques a través d'e-NOTUM (1):			Sí

Assumpte / demano

INTERVENCIÓ Exp. 2017015227

Explicació de motius

INTERVENCIÓ Exp. 2017015227

Documentació aportada

Document: Document no codificat
Descripció: Document entrat per registre telemàtic
Arxiu: Doc17052913430.pdf
Resum criptogràfic SHA1: 94b89261c93daa74560eaca91e1ef72198dd0949

Document: Document no codificat
Descripció: Document entrat per registre telemàtic
Arxiu: Doc17053007540.pdf
Resum criptogràfic SHA1: 38c89858441d7c03ce8764af3e1263abd8fab834

Pagament de la taxa

Si aquest tràmit està subjecte al pagament de la taxa corresponent mitjançant el document d'autoliquidació que se us lliurarà amb el justificant del Registre General, disposeu de 10 dies hàbils per a fer el pagament a comptar de la data de presentació de la sol·licitud.

Autoritzo

L'Ajuntament a destruir la documentació no recollida d'acord amb 1/2010 de la Comissió Nacional, d'Accés, Avaluació i Tria documental sobre les condicions de substitució de documents en suports físics per còpies electròniques de documents amb validesa d'originals i el procediment habitual establert per l'Arxiu Municipal de Girona.

ALCALDIA PRESIDÈNCIA DE L'AJUNTAMENT DE GIRONA

En el supòsit de no autoritzar l'Ajuntament de Girona a consultar i verificar les dades, mitjançant les plataformes habilitades per les diferents administracions públiques, la persona interessada haurà de comunicar la seva oposició expressa.

Les vostres dades personals s'incorporaran als fitxers automatitzats de l'Ajuntament de Girona únicament per a la resolució d'aquesta tramitació. En compliment de la Llei orgànica 15/1999, de 13 de desembre, de protecció de dades de caràcter personal, podreu exercir-ne el dret d'accés, modificació, cancel·lació i oposició mitjançant sol·licitud expressa adreçada al registre general de l'Ajuntament de Girona o al registre telemàtic habilitat al web www.girona.cat.

1 El consentiment per rebre notificacions per mitjans electrònics, basat en l'art. 41.3 de la Llei 39/2015, d'1 d'octubre, del procediment administratiu comú, és vàlid a efectes jurídics per a totes les que fan referència a aquest procediment.

Signat electrònicament per Serveis d'administració electrònica
Data 2017.05.30 08:40:48 CEST
Raó Comprovant de registre d'entrada
Lloc Girona

Ajuntament de Girona

Número de registre:	2017036644
Dia i hora:	30/05/2017 08:52
Registre:	SEU
Àrea de destí:	REGISTRE GENERAL DE DOCUMENTS

Dades signades

¿----------
Altres documents: Doc17052913430.pdf
Resum criptogràfic SHA1: 94b89261c93daa74560eaca91e1ef72198dd0949

Altres documents: Doc17053007540.pdf
Resum criptogràfic SHA1: 38c8985844 1d7c03ce8764af3e1263abd8fab834

CM/Mab
Intervenció
Exp.: 2017015227 – C.06.068.590
A16/17

AL SR. INTERVENTOR DE L'EXCM. AJUNTAMENT DE GIRONA

Xavier Ballell Ruhí, amb D.N.I 40.294.837-X, Conseller Delegat, i amb domicili a efectes de notificacions al carrer Ciutadans, 11, 17004 (Girona), actuant en nom i representació d'**AIGÜES DE GIRONA, SALT I SARRIÀ DE TER, S.A.**, (d'ara endavant, "**AGISSA**"), segons tinc acreditat i reconegut en el present procediment, davant del Sr. Interventor de l'Excm. Ajuntament de Girona comparec i, com millor escaigui en Dret, **DIC**:

1) Que, en data 16 de maig de 2017, es va notificar a la meva representada el requeriment del Sr. Interventor Municipal de mateixa data (d'ara endavant, el "**Requeriment**"), pel qual es reclama a AGISSA que informi, en la major brevetat possible i dins el termini màxim de deu dies, dels següents extrems:

> "- *Imports que han estat abonats per part d'AGISSA al bufet URÍA MENÉNDEZ des del mes de desembre del 2016 (inici dels serveis d'assessorament jurídic contractats) fins a data d'avui, i còpia de les factures corresponents.*
>
> - *Relació de tots els treballs que han estat realitzats per part del bufet URÍA MENÉNDEZ des de l'inici dels serveis d'assessorament jurídic fins a data d'avui, amb una memòria explicativa dels mateixos.*
>
> [...]
>
> - *Indicació de la data en què la Junta General o el Consell d'Administració de la Societat mixta AGISSA va adoptar l'acord favorable per a procedir a la contractació dels esmentats serveis d'assessorament jurídic (l'inici dels quals es daten a desembre de 2016), i certificat acreditatiu del mateix.*"

D'ara endavant, es farà referència al despatx d'advocats, Uría Menéndez, com a "**UM**".

2) Que, en virtut dels principis de bona fe i lleial col·laboració, la meva representada **dóna resposta a aquest Requeriment mitjançant el present escrit i la documentació adjunta**. Per tant, la meva representada sol·licita que es tingui per complert amb el Requeriment.

3) Que, sense perjudici de l'anterior, la meva representada formula en relació amb el Requeriment les següents

AL·LEGACIONS

PRIMERA.- APORTACIÓ DE LES INFORMACIONS I DOCUMENTS SOL·LICITATS PEL REQUERIMENT

La meva representada, en virtut dels principis de bona fe, transparència i lleial col·laboració que sempre han inspirat les relacions d'AGISSA amb l'Ajuntament de Girona, facilita la informació sol·licitada pel Requeriment. A aquests efectes, s'aporta com a Annex a aquest escrit:

- Còpia de les factures pels serveis prestats; i
- La memòria explicativa dels treballs realitzats per UM. Aquests han consistit bàsicament en el següent:

  (i) Assessorament en la contestació de requeriments d'informació efectuats per diversos òrgans de l'Ajuntament de Girona i col·laboració en la redacció d'escrits i recursos en resposta als mateixos.

  (ii) Assessorament per a la reclamació de diversos imports que l'Ajuntament de Girona deu a AGISSA per obres i actuacions relacionades amb el servei de manteniment de la xarxa de clavegueram i col·laboració en la redacció d'escrits de reclamació d'aquests imports.

  (iii) Assessorament i redacció d'una nota relacionada amb el procediment d'aprovació dels preus unitaris.

  (iv) Assessorament i col·laboració en la redacció de l'informe relatiu a l'execució del programa d'actuació anual de l'exercici 2016.

  (v) Assessorament en relació amb la constitució de la comissió interventora i col·laboració en la redacció de recursos de reposició i altres escrits.

  (vi) Assessorament en relació amb els treballs d'auditoria duts a terme per Global&Local Audit.

  (vii) Assessorament contínu en consultes puntals sobre aspectes de Dret Administratiu i societaris.

En la memòria que s'aporta en l'Annex d'aquest escrit, s'explica amb més detall en què ha consistit cada treball.

D'altra banda, en relació amb la sessió del consell d'administració on es tractà la contractació d'UM per a l'assessorament jurídic de la companyia, AGISSA reitera el que va exposar en la contestació al Requeriment de 22 de Febrer:

> "***La decisió de contractació d'Uría Menéndez fou posada en coneixement del consell d'administració d'AGISSA en la sessió celebrada de data 20 de desembre de 2016**, en la qual es comunicà de manera detallada aquesta decisió. Aquest extrem haurà de constar en la corresponent acta de la sessió, la qual encara no està a disposició d'AGISSA*" (el destacat és nostre).

En l'esmentada sessió del consell d'administració d'AGISSA, aquest fou informat de la contractació d'UM, en els termes del contracte que ja fou aportat al Sr. Interventor. Així mateix, el consell d'administració ha ratificat de manera expressa la seva aprovació de l'esmentada contractació, aprovant el punt nº 5 de l'ordre del dia "*Ratificació de la decisió del conseller delegat de contractar una assessoria jurídica*", en la seva sessió de data 25/04/17.

Convé aclarir que la responsabilitat en l'emissió de les actes del consell d'administració correspon a la Secretaria del consell d'AGISSA. En aquests moments, la Secretaria del consell no ha emès les actes de les sessions esmentades, motiu pel qual ni AGISSA ni els seus consellers disposen d'aquestes actes. Això comporta que no sigui materialment possible, en aquests moments, aportar aquestes actes actualment inexistents.

Dit això, les actes del consell d'administració de tota societat constitueixen un document intern i reservat de la societat. Amb l'anterior documentació i informació ha de tenir-se per complert el Requeriment. Per tant, AGISSA sol·licita que es tingui per complert amb l'esmentat Requeriment.

SEGONA.- IMPROCEDÈNCIA DE FONAMENTAR EL PRESENT REQUERIMENT EN LA CLÀUSULA TRETZENA DEL CONVENI. EL CONVENI NOMÉS FACULTA A L'INTERVENTOR PER CONTROLAR LES DESPESES I COSTOS RELACIONATS AMB EL SISTEMA D'ABASTAMENT D'AIGUA POTABLE

Sense perjudici del compliment amb el Requeriment en virtut dels principis de bona fe i lleial col·laboració que inspiren l'actuació d'AGISSA, convé posar de manifest que les potestats de fiscalització de l'Interventor s'emmarquen dintre del control intern de la societat

i, en concret, segons la clàusula tretzena del Conveni subscrit entre Girona, S.A. i l'Ajuntament de Girona el 18 de març de 2013 (d'ara endavant, **"Conveni de 2013"**), "*el control financer tindrà per objecte comprovar el funcionament econòmic-financer del servei d'abastament domiciliari d'aigua potable prestat per l'empresa mixta*". Per tant, aquesta clàusula del Conveni de 2013 que regula la facultat de control financer de l'Interventor entenc que no pot ser emprada per a fonamentar un requeriment de documentació i informació que cap relació guarda amb els serveis que presta AGISSA per a l'Ajuntament de Girona.

I és que no s'ha d'oblidar que el Conveni de 2013, té com a finalitat regular la prestació del servei d'abastament i distribució d'aigua potable del sistema de Girona (d'ara endavant, "**Servei d'Abastament**") i que la facultat de control financer que s'atorga a l'Interventor es regula en la clàusula tretzena d'aquest Conveni de 2013 i, per tant, que aquesta només es podrà exercir en relació amb actuacions que tenen a veure amb dit servei o, en el seu cas, amb el servei de manteniment de la xarxa de clavegueram (d'ara endavant, "**Servei de Sanejament**") de conformitat amb el que disposa la clàusula 24 del plec de condicions que regula el Servei de Sanejament.

Per tant, s'ha d'entendre que la facultat de control financer s'ha de limitar a actuacions o qüestions directament vinculades amb el Servei d'Abastament o amb el Servei de Sanejament. El contrari suposaria entendre que un contracte formalitzat amb la sola intenció de regular la prestació d'aquests serveis, permet realitzar un control absolut sobre AGISSA, circumstància que resulta il·lògica i contrària a Dret. Les clàusules del contracte s'han d'entendre vinculades a l'objecte de mateix, que, en el nostre cas, és la regulació de la prestació d'aquests serveis.

En conseqüència la potestat del Sr. Interventor de control financer, s'ha d'entendre limitada a comprovar el funcionament econòmic-financer del servei d'abastament domiciliari d'aigua potable; no tenint ni el dret ni la facultat per demanar informació o documentació aliena a aquest servei, en virtut del principi d'interpretació restrictiva de l'activitat interventora que regula l'article 3 del Decret 179/1995, de 13 de juny, que aprova el Reglament d'obres, activitats i serveis de les entitats locals de Catalunya.

TERCERA.- **IMPROCEDÈNCIA D'EFECTUAR REQUERIMENTS SUCCESSIUS SOBRE EL MATEIX TEMA. ABSÈNCIA DE JUSTIFICACIÓ DE PER QUÈ LA DOCUMENTACIÓ ENTREGADA A L'INTERVENTOR EN CONTESTACIÓ AL REQUERIMENT DE 22 DE FEBRER DE 2017 NO ÉS SUFICIENT PER A JUSTIFICAR LA DESPESA EN CONCEPTE D'ASSESSORAMENTS JURÍDICS**

El Requeriment fonamenta la petició de informació i documentació en la necessitat de "*disposar de la informació suficient per tal d'**avaluar i determinar l'adequació entre la despesa realitzada amb càrrec a l'empresa mixta**, en concepte d'assessorament jurídic i **les necessitats reals d'AGISSA** en aquest àmbit*" (el destacat és nostre). Com es pot observar, segons el que es disposa en el propi Requeriment, la finalitat del sol·licitar aquesta informació i documentació a AGISSA és comprovar l'adequació entre la despesa realitzada per aquesta i les seves necessitats en matèria d'assessorament jurídic.

Doncs bé, en relació amb la fonamentació jurídica que conté el Requeriment, ens remetem a allò al·legat per AGISSA en relació amb aquestes normes en contestació a altres requeriments.

No obstant, a l'anterior s'ha d'afegir que en el Requeriment es torna a demanar que es justifiquin qüestions que ja van ésser oportunament respostes en contestació a l'anterior requeriment efectuat per l'Interventor en data 22 de febrer de 2017 (d'ara endavant, "**Requeriment de 22 de Febrer**"). En aquest Requeriment de 22 de Febrer es demanava a AGISSA, entre altres, la "*justificació de la necessitat de contractar uns serveis professionals d'assessorament jurídic*", la qual va respondre al respecte el següent:

> "***AGISSA requereix d'un assessorament jurídic continu, en Dret administratiu i Dret societari, a fi de garantir que les seves actuacions en les seves relacions amb tercers, com en la seva organització societària, compleixen de manera estricta la legalitat, els drets i obligacions d'AGISSA.***
>
> *Aquest assessorament jurídic és en benefici de la companyia, de tots i cada un dels seus administradors i dels seus accionistes.*
>
> *Comptar amb assessorament jurídic de nivell constitueix una diligència mínima i garantia en el cas d'AGISSA, que és una empresa que actua en un context d'intensa regulació.*
>
> *Però a més, en el cas d'AGISSA, la meva representada ha d'actuar en un entorn en el qual algunes actuacions poden ser jurídicament qüestionades, com demostra l'existència d'un procés judicial davant de la jurisdicció penal com a conseqüència d'una querella presentada per la CUP.*
>
> *Així mateix, la meva representada rep de manera continua i recorrent nombrosos requeriments d'aportació de documentació per part de les Administracions*

*Públiques. Pel que respecta a l'Ajuntament de Girona, en els darrers 9 mesos ha rebut 22 requeriments els quals, per cert, han estat emesos per diferents òrgans de l'Ajuntament. Com resulta evident, **excedeix en molt de la tasca que puguin realitzar els serveis interns de la companyia per tal de donar resposta a aquest nombre tant elevat de requeriments, així com analitzar que la informació a facilitar no suposi la vulneració de cap obligació legal d'AGISSA** (enfront a tercers per raons de protecció de dades, enfront als propis òrgans i administradors de la companyia, etc.). És per aquest motiu que resulta necessari disposar d'un assessorament extern que garanteixi el compliment de les obligacions i drets d'AGISSA.*

Resulta destacable que l'assessorament jurídic rebut per AGISSA ha permès detectar defectes de forma del Decret de l'Alcaldia de l'Ajuntament de Girona pel qual es constituí la Comissió Tècnica d'Intervenció. Aquests defectes foren exposats en el recurs de reposició presentat per AGISSA davant de l'Alcaldia d'aquest Ajuntament, el que comportà que fos estimat el recurs de reposició. Això suposa un benefici tant per AGISSA com per l'Ajuntament tota vegada que s'ha evitat que despleguin efectes actes que incorren en vicis d'invalidesa i, per tant, es genera l'oportunitat de rectificar els vicis produïts.

*En definitiva, **està plenament justificada la necessitat i procedència que AGISSA compti amb un assessorament jurídic extern de nivell en assumptes de Dret administratiu i de Dret societari**.*

*Sigui dit amb tots els respectes, **si des d'alguna instància es pretén qüestionar la procedència que AGISSA compti amb assessors jurídics externs, no només s'estaria perjudicant el dret a ser assessorat jurídicament de la meva representada, sinó que s'estaria menystenint la importància que té el compliment de la legalitat en l'actuació d'AGISSA**."*

Doncs bé, no s'explica en el Requeriment per què no és suficient amb l'explicació anterior i la documentació aportada en contestació al Requeriment de 22 de Febrer (entre les que es trobava el contracte subscrit entre AGISSA i UM) per tal de justificar l'adequació entre la despesa realitzada i les necessitats d'AGISSA en matèria d'assessorament jurídic. S'ha de tenir en compte en aquest sentit que AGISSA no disposa de serveis d'assessorament jurídic interns i que, per tant, ha decidir externalitzar el cost mitjançant la contractació d'un despatx d'advocats, donat que no pot assumir aquestes tasques jurídiques. Els treballs que efectua UM per a AGISSA només poden ser duts a terme per persones que tenen formació en Dret i que tenen experiència assessorant en l'àmbit del dret administratiu. Tanmateix, degut als nombrosos requeriments que rep, AGISSA necessita comptar amb algú que pugui assumir la tasca d'analitzar-los, fer inventari de la documentació que s'hauria d'aportar, tenint en compte que aquesta documentació podria contenir dades personals, i redactar un escrit de resposta als mateixos. Per altra part, atès que ara la CUP sol·licita la declaració com a investigada de la

cap de comptabilitat d'AGISSA, la necessitat de contractar una assessoria des d'AGISSA és més evident, si cal, encara.

Sense perjudici de l'anterior, insistim, ja es va justificar en la contestació al Requeriment de 22 de Febrer la necessitat de contractar aquests serveis i es va aportar el contracte subscrit entre UM i AGISSA que acredita que la despesa és adequada als serveis prestats, donat que en ell s'explica quines són les tasques que desenvoluparà UM i quin serà el cost d'aquests serveis de conformitat amb les tasques dutes a terme. Aquesta documentació ha de considerar-se suficient per a avaluar i determinar l'adequació entre la despesa realitzada i les necessitats reals d'AGISSA de contractar uns serveis jurídics; sense que resulti ara procedent tornar a sol·licitar en un nou requeriment documentació i informació amb la mateixa finalitat.

Tanmateix en relació amb el punt del Requeriment relatiu a la "*Indicació de la data en què la Junta General o el Consell d'Administració de la Societat mixta AGISSA va adoptar l'acord favorable per a procedir a la contractació dels esmentats serveis d'assessorament jurídic (l'inici dels quals es daten a desembre de 2016), i certificat acreditatiu del mateix.*", ja es va respondre en el Requeriment de 22 de Febrer que:

> "***La decisió de contractació d'Uría Menéndez fou posada en coneixement del consell d'administració d'AGISSA en la sessió celebrada de data 20 de desembre de 2016**, en la qual es comunicà de manera detallada aquesta decisió. Aquest extrem haurà de constar en la corresponent acta de la sessió, la qual encara no està a disposició d'AGISSA*" (el destacat és nostre).

Per tant, si bé és cert que no es va aportar cap document acreditatiu de la certificació de l'acord, **ja que no es disposava del mateix**, no resulta procedent considerar que no es va donar resposta a aquest punt.

Per finalitzar, i en relació amb els imports que han estat abonats a UM per AGISSA, s'ha de posar de manifest que al contracte subscrit entre AGISSA i UM, s'estableix a l'apartat 3 quins seran els honoraris professionals que AGISSA abonarà a UM en concepte dels serveis prestats i que és de 6.000 €/mensuals més IVA i aquests són els únics que s'han anat abonant. Tanmateix, en la resposta al Requeriment de 22 de Febrer, AGISSA també va apuntar el següent:

> "***La proposta d'Uría Menéndez, acceptada per AGISSA, consisteix en un import de 6.000 euros mensuals** durant un període de sis mesos (desembre 2016 – maig 2017). Transcorregut el període de 6 mesos es revisaran els honoraris meritats de*

6.000 €/mensuals en comparació amb els treballs efectivament realitzats durant aquest període segons les condicions proposades per Uría Menéndez" (el destacat és nostre).

Per tant, disposant del contracte, resulta redundant tornar a demanar aquesta documentació i més sense justificar per què no es pot considerar que amb l'aportació del contracte i l'explicació anterior no es resolgui aquest punt.

QUARTA.- IMPROCEDÈNCIA JURÍDICA D'EXIGIR A AGISSA INFORMACIÓ RELATIVA A LES ACTUACIONS QUE DUEN A TERME ELS SEUS SERVEIS JURÍDICS. VULNERACIÓ DEL PRINCIPI DE PROPORCIONALITAT

1. Plantejament.

L'objecte del present Requeriment són els serveis prestats pels advocats de la meva representada a AGISSA. Segons s'indica en el Requeriment, el Sr. Interventor perseguiria "*avaluar i determinar l'adequació entre la despesa realitzada amb càrrec a l'empresa mixta, en concepte d'assessorament jurídic i* ***les necessitats reals d'AGISSA en aquest àmbit***".

En primer lloc, les necessitats d'assessorament jurídic únicament poden ser decidides per AGISSA, sense que existeixi cap capacitat o potestat de cap òrgan extern per limitar-ho.

En segon lloc, no es podria permetre que precisament un òrgan de l'Administració que està generant part de les necessitats d'assessorament jurídic pogués negar a AGISSA el dret a disposar d'assessorament legal.

D'altra banda, i en virtut d'un principi de màxima transparència, **AGISSA torna a posar a disposició d'aquest Sr. Interventor tenir una reunió amb els advocats de la companyia**, als efectes que puguin aclarir-li qualsevol dubte de què disposi, i així donar satisfacció a les seves necessitats d'informació.

2. En virtut de l'anterior, improcedència de sol·licitar informació detallada sobre el contingut dels assessoraments. Vulneració del principi de proporcionalitat.

En aquest sentit, convé recordar que en l'escrit de resposta al Requeriment de 22 de Febrer, AGISSA ja va manifestar que:

"*La contractació d'assessoraments jurídics constitueix un dret fonamental de la meva representada que, a més, té per finalitat garantir el compliment de la legalitat i de les seves obligacions i drets.*

Qualsevol requeriment sobre els assessoraments jurídics ha de ser proporcionat tenint en compte l'anterior, i ha d'estar ajustat als principis de reserva i confidencialitat que caracteritzen aquests serveis jurídics. En cas contrari, quedarien desnaturalitzats els drets d'AGISSA a rebre assessoraments jurídics amb totes les garanties" (el destacat és nostre).

En l'al·legació segona d'aquest escrit s'ha posat de manifest que s'ha d'entendre que amb la documentació que AGISSA ha aportat fins al moment, aquesta despesa de 7.260 euros (6.000 euros més el corresponent IVA) que s'exigia en el primer requeriment efectuat per l'Interventor en data 25 de gener de 2017 (d'ara endavant, "**Requeriment de 25 de Gener**") i del que deriven tant el Requeriment de 22 de Febrer com el present Requeriment, s'ha d'entendre justificada. De fet, amb l'aportació de la factura ja s'hauria d'haver entès que aquesta despesa estava justificada, donat que en aquell requeriment sol·licitava:

> "*En relació a la despesa de l'empresa mixta AIGÜES DE GIRONA, SALT I SARRIÀ DE TER, S.A. que seguidament s'indica, es requereix perquè a la major brevetat possible i dins el termini màxim de 10 dies, **s'aporti còpia del contracte i/o factura que justifiqui la despesa realitzada** i s'informi del concepte i serveis a que respon el pagament per part d'AGISSA, de la despesa de data 31/12/2016, d'import 7.260€, a favor d'URÍA MENÉNDEZ.*"

Doncs bé, AGISSA ha aportat, no solament la factura, sinó que també ha aportat el contracte, per tant la despesa s'ha d'entendre justificada, i no resulta procedent ara que l'Interventor demani documentació i informació addicional que, a més, no és proporcional amb l'objectiu que pretén aconseguir, justificant-ho de forma genèrica en la seva potestat de control financer, d'eficàcia i d'intervenció. Si tenim en compte el Requeriment de 25 de Gener i com l'Interventor considerava suficient que s'aportessin les factures i el contracte per tal de justificar aquella despesa, s'hauria d'entendre que amb l'aportació de les factures de desembre fins ara, seria suficient per justificar les subseqüents despeses.

3. Sense perjudici de tot l'anterior, AGISSA ha aportat una informació que va molt més enllà de la que li seria exigible, en virtut dels principis de bona fe i lleial col·laboració.

L'anterior demostra que la meva representada podria haver-se oposat al Requeriment per disposar de fonaments jurídics suficients. Sense perjudici d'això, i com es comprova en la informació annexa a aquest escrit, així com en la detallada en l'Al·legació Primera, AGISSA ha complert sobradament amb aquest Requeriment.

Dit això, l'anterior no constitueix cap precedent que vinculi a la meva representada.

D'altra banda, AGISSA es reserva el dret d'oposar-se i d'impugnar eventuals nous requeriments sobre aquesta qüestió que, com ha quedat acreditar, no són jurídicament procedents.

CINQUENA.- **DECLARACIÓ EXPRESSA DE CONFIDENCIALITAT DE LES PÀGINES 2 I 3 DEL PRESENT ESCRIT I DE LA DOCUMENTACIÓ ADJUNTA. EN CONSEQÜÈNCIA, IMPROCEDÈNCIA DE CEDIR O COMUNICAR AQUESTA INFORMACIÓ I DOCUMENTACIÓ A TERCERS**

La meva representada de bona fe ha donat resposta al Requeriment. Per realitzar-ho, ha entregat informació que conté informacions internes i susceptibles de protecció, com bé s'ha exposat en l'al·legació anterior.

Aquesta informació s'entrega amb l'única finalitat que l'Interventor pugui desenvolupar la seva funció "*d'avaluar i determinar l'adequació entre la despesa realitzada amb càrrec a l'empresa mixta, en concepte d'assessorament jurídic i les necessitats reals d'AGISSA en aquest àmbit*", de conformitat amb la Condició Tretzena del Contracte de Pròrroga.

Per aquest motiu es formula una **declaració expressa de confidencialitat de les informacions contingudes en les pàgines 2 i 3 del present escrit, així com de la documentació adjunta al present escrit**.

En cas que aquesta informació sigui objecte de difusió, entregada a tercers o utilitzada per a finalitats diferents, s'estarà vulnerant directament la declaració de confidencialitat.

* * * * * *

La meva representada ha presentat la informació sol·licitada pel Requeriment, motiu pel qual ha de declarar-se el compliment del Requeriment per part d'AGISSA.

Finalment, entenem que AGISSA té el dret de contractar assessoraments jurídics. El dret de disposar d'assessorament jurídic no és només un dret fonamental d'AGISSA, sinó que constitueix un principi de mínima diligència atenent a l'entorn en el qual la meva representada ha d'actuar en la seva relació amb tercers (incloses les Administracions Públiques), i el seu funcionament intern.

Per tant, la meva representada es reserva el dret de defensar-se de qualsevol possible crítica o posada en qüestió del seu dret de contractar assessoraments jurídics.

En mèrits de tot l'anterior, al Sr. Interventor de l'Excm. Ajuntament de Girona:

SOL·LICITO que, tenint per presentat aquest escrit i els documents adjunts, els admeti, tingui per formulades les al·legacions anteriors i, en la seva virtut, acordi:

(i) **Tenir per complert el Requeriment a la vista de la informació i documentació aportada per AGISSA.**

(ii) **Tenir per formulada l'expressa declaració de confidencialitat de les pàgines 2 i 3 del present escrit i de la documentació aportada, el que impedeix la seva difusió a tercers ni que aquesta sigui emprada per fins diferents a l'exercici de les facultats del Sr. Interventor** de conformitat amb la Condició Tercera del Contracte de Pròrroga.

(iii) **Tenir per formulada l'oferta d'AGISSA de celebrar una reunió entre els seus advocats i el Sr. Interventor, si aquest ho considera pertinent**, a fi que li puguin aclarir els dubtes que aquest pugui tenir, en mostra de la màxima transparència i lleial col·laboració.

És Justícia.

Girona, a trenta de maig de dos mil disset.

AIGÜES DE GIRONA, SALT I SARRIÀ DE TER, S.A.,

Xavier Ballell Ruhí

AIGÜES DE GIRONA, SALT I SARRIÀ DE TER, S.A.

MEMÒRIA EXPLICATIVA DELS SERVEIS QUE URÍA MENÉNDEZ HA PRESTAT A AIGÜES DE GIRONA SALT I SARRIÀ DE TER, S.A.

A continuació es detallaran els serveis que Uría Menéndez (d'ara endavant, "**UM**") ha prestat a Aigües de Girona Salt i Sarrià de Ter, S.A. (d'ara endavant, "**AGISSA**") des del mes de desembre de 2016 fins a l'actualitat.

1. ASSESSORAMENT EN LA CONTESTACIÓ DE REQUERIMENTS D'INFORMACIÓ EFECTUATS PER DIVERSOS ÒRGANS DE L'AJUNTAMENT DE GIRONA I COL·LABORACIÓ EN LA REDACCIÓ D'ESCRITS I RECURSOS EN RESPOSTA ALS MATEIXOS.

Un del serveis més recurrents que han prestat els advocats d'UM ha estat l'assessorament continuat en la contestació de diversos requeriments efectuats per diversos òrgans de l'Ajuntament de Girona. En concret, els requeriments referenciats han sigut els següents:

1. Requeriment del Regidor de Sostenibilitat, de data 10 de gener de 2017, amb número de registre de sortida 2017000925, pel qual es sol·licitava informació sobre les llicències que requereix AGISSA pel local del Fornells de la Selva, amb la finalitat de donar resposta a una consulta realitzada per la CUP.

2. Requeriment de l'Interventor, de data 25 de gener de 2017, pel qual es sol·licitava que s'aportés còpia del contracte i/o factura que justifiqui la despesa realitzada i s'informi del concepte i serveis a que respon el pagament per part d'AGISSA de la despesa de data 31 de desembre de 2016, d'import 7.260 euros, a favor d'UM.

3. Requeriment del Regidor de Sostenibilitat, de data 30 de gener de 2017, amb número de registre de sortida 2017004733 i número d'expedient 2017003215-09 062 561, pel qual es sol·licitava l'inventari de béns i equips adscrits al servei d'abastament d'aigua potable, la relació de personal adscrit al mateix amb la descripció de les tasques associades i el costos d'explotació de l'any 2016.

4. Requeriment del Regidor de Sostenibilitat, de mateixa data que l'anterior, amb número de registre de sortida 2017004728 i número d'expedient 2017003220-09 063 561, pel qual es sol·licitava l'inventari de béns i equips adscrits al servei de sanejament, la

relació de personal adscrit al mateix amb la descripció de les tasques associades, la liquidació del pressupost de 2016 i el pla de treball i pressupost de manteniment preventiu per a l'any 2017 i la proposta de preus de materials a aplicar durant l'any 2017.

5. Requeriment de l'Interventor, de data 23 de febrer de 2017, amb número de registre de sortida 2017009772, pel qual es sol·licitava la justificació detallada dels costos d'estructura corresponents a l'exercici 2016.

6. Requeriment de l'Interventor, de data 22 de febrer de 2017, amb número de registre de sortida 2017009771, pel qual es sol·licitava la justificació de la necessitat de contractar uns serveis d'assessorament jurídic, la indicació de la data en què la Junta General d'AGISSA va adoptar l'acord favorable per a la contractació d'aquells serveis, el detall i la justificació del procediment seguit per a la contractació del despatx UM, la copia autenticada del contracte, la durada del contracte, la indicació de les persones del despatx assignades a l'execució dels serveis objecte del contracte, la còpia dels poders atorgats als lletrats per actuar en representació d'AGISSA i una descripció detallada de la factura abonada a UM.

7. Requeriment del Lletrat dels Serveis Jurídics de l'Ajuntament de Girona i Membre de la Comissió Interventora, de data 8 de març de 2017, pel qual es sol·licitava que s'aportés diversa informació relativa al servei d'abastament d'aigua potable i al servei de manteniment de la xarxa de clavegueram.

8. Requeriment de l'Interventor, de data 22 de març de 2017, amb número de registre de sortida 2017014872 i recordatori del requeriment de data 19 d'abril de 2017, amb número de registre de sortida 2017020438, pel qual es sol·licitava que s'aportés el pressupost anual pel sanejament del clavegueram de Girona aprovat per l'Ajuntament, corresponent al 2016, el llistat detallat de certificacions aprovades durant el 2016, els majors comptables del 2016 i l'aprovació del pla anual d'inversions, fons de reposició i altres millores corresponents al 2016, així com les certificacions trimestrals aprovades a l'exercici 2016. Tanmateix, en cas de disposar de la resolució de les diligències obertes per l'Agència tributària en relació a l'IVA i l'impost de societats,

es sol·licitava una comunicació dels assessors fiscals en relació a aquesta contingència.

9. Requeriment de l'Interventor, de data 16 de maig de 2017, amb número de registre de sortida 2017027397 i número d'expedient 2017015227-C.06.068.590, pel qual es sol·licitava que es detallessin els següents punts en relació amb els costos d'estructura imputats a l'exercici 2016: els càrrecs que conformen l'estructura i identitat de les persones que els ocupen, les funcions i atribucions dels càrrec, la titulació exigida per ocupar els càrrecs i perfil professional, la dedicació i jornada horària, la indicació de si la dedicació a AGISSA és en exclusiva o si exerceixen altres càrrecs i les retribucions de cadascun dels càrrecs que conformen l'estructura.

10. Requeriment de l'Interventor, de mateixa data que l'anterior, amb número de registre de sortida 2017027396 i número d'expedient 2017015227-C.06.068.590, que és al que s'està contestant amb l'escrit al que va annexa la present memòria i on es sol·licita els imports que han estat abonats per part d'AGISSA a UM des del mes de desembre del 2016 fins a data d'avui, i còpia de les factures corresponents, la relació de tots els treballs que han estat realitzats per part d'UM en aquell període de temps, amb una memòria explicativa dels mateixos, la indicació de la data en què la Junta General o el Consell d'Administració d'AGISSA va adoptar l'acord favorable per a procedir a la contractació dels esmentats serveis d'assessorament i certificat acreditatiu del mateix.

Com es pot observar, els requeriments efectuats a AGISSA des de l'inici de la prestació dels serveis d'assessorament jurídic per part d'UM fins a l'actualitat, han estat nombrosos. En relació amb cadascun d'aquests requeriments, UM analitzava:

a) les facultats i competències de cada òrgan que requeria la documentació o informació per saber si era o no competent per efectuar dit requeriment;

b) la procedència d'atorgar aquesta documentació o informació i com fer-ho per tal de no vulnerar drets de tercers (en especial, el dret a la intimitat, en la vessant de protecció de les dades personals);

c) la doctrina i jurisprudència que resolgués sobre determinats aspectes d'aquests requeriments;

d) la motivació dels requeriments per comprovar si s'havia efectuat correctament;

e) la forma i sentit en què s'havien de contestar aquests requeriments; i

f) en general, els vicis de forma o de fons en què podien incorre els mateixos.

Un cop estudiats els aspectes anteriors, UM feia l'inventari de la documentació a aportar i col·laborava en la redacció de l'escrit de resposta als requeriments que AGISSA presentava a l'Ajuntament de Girona.

2. ASSESSORAMENT PER A LA RECLAMACIÓ DE DIVERSOS IMPORTS QUE L'AJUNTAMENT DE GIRONA DEU A AGISSA PER OBRES I ACTUACIONS RELACIONADES AMB EL SERVEI DE MANTENIMENT DE LA XARXA DE CLAVEGUERAM I REDACCIÓ D'ESCRITS DE RECLAMACIÓ D'AQUESTS IMPORTS.

A més de l'assessorament anterior, UM també porta l'assessorament d'AGISSA en relació amb els imports que l'Ajuntament de Girona li deu per obres i actuacions realitzades i vinculades al servei de manteniment de la xarxa de clavegueram. Aquest assessorament va començar al desembre de 2016.

Aquest assessorament ha comportat entre d'altres l'anàlisi:

a) dels plec de condicions regulador del servei de manteniment de la xarxa de clavegueram, del conveni per al canvi de forma en la gestió del servei i del plec de condicions regulador del mateix i, en virtut del que disposa la clàusula 24 de dit plec, també s'ha analitzat la regulació de les obligacions que en virtut del conveni de12 de maig de 1992 corresponien a AGISSA respecte del servei municipal d'abastament i distribució d'aigua potable del sistema de Girona;

b) del règim jurídic aplicable a la reclamació de deutes a l'Administració i de la doctrina i jurisprudència que resol supòsits d'impagament similars al d'AGISSA; i

c) de les característiques de les actuacions i obres i de la documentació acreditativa de la seva realització, així com de les resolucions i comunicacions efectuades pels tècnics de l'Ajuntament de Girona i altres òrgans en relació amb aquestes actuacions i obres i el seu pagament.

A més de l'anterior, UM també ha redactat l'escrit de reclamació del deute, de data 2 de març de 2017, i l'escrit pel qual es feia un recordatori de l'anterior, de data 24 d'abril de 2017, presentats per AGISSA davant l'Ajuntament de Girona i dels que encara no s'ha obtingut resposta.

Tanmateix, UM fa el seguiment de la situació i dona resposta a les preguntes que pugui efectuar AGISSA al respecte.

3. ASSESSORAMENT I REDACCIÓ D'UNA NOTA RELACIONADA AMB EL PROCEDIMENT D'APROVACIÓ DELS PREUS UNITARIS.

Vinculat a l'anterior, UM també ha assessorat a AGISSA en relació amb el procediment d'aprovació dels preus unitaris del servei d'abastament i distribució d'aigua potable del sistema de Girona i del servei de manteniment de la xarxa de clavegueram.

En concret, UM ha redactat la nota, de data 16 de maig de 2017, en la que s'analitza el procediment d'aprovació d'aquests preus unitaris i la seva conformitat amb (i) el que disposen els plecs de condicions reguladors del servei d'abastament i distribució d'aigua potable i del servei de manteniment de la xarxa de clavegueram; (ii) els criteris interpretatius dels contractes del Codi Civil; (iii) la doctrina dels actes propis i el principi de confiança legítima, regulat a la Llei 40/2015, d'1 d'octubre de Règim Jurídic del Sector Públic; i (iv) la regulació del silenci administratiu de la Llei 39/2015, d'1 d'octubre, de Procediment Administratiu Comú.

Per a la redacció de la nota, s'ha hagut d'estudiar el que disposen les normes i documents esmentats anteriorment, així com el tractament que la doctrina i la jurisprudència donen a supòsits similars al d'AGISSA.

4. ASSESSORAMENT I COL·LABORACIÓ EN LA REDACCIÓ DE L'INFORME RELATIU A L'EXECUCIÓ DEL PROGRAMA D'ACTUACIÓ ANUAL DE L'EXERCICI 2016.

UM també ha assessorat a AGISSA en la elaboració de l'informe anual, de data 26 de gener de 2017, relatiu a l'execució del programa d'actuació anual de l'exercici 2016.

En concret, l'assessorament prestat per UM va consistir en l'anàlisi (i) d'allò que disposa el conveni, les pròrrogues i el plec de condicions regulador servei municipal d'abastament i distribució d'aigua potable en relació amb l'aprovació i execució del programa d'actuació anual; (ii) del programa d'actuació anual presentat per AGISSA per a l'exercici 2016; i (iii) documents relacionats amb els treballs desenvolupats que figuren al pla d'actuació anual.

Tanmateix, UM va col·laborar en la redacció de l'informe enviat per AGISSA, introduint modificacions per tal de reflectir en l'informe les conclusions a les que es va arribar com a conseqüència de l'anàlisi efectuat.

5. ASSESSORAMENT EN RELACIÓ AMB LA CONSTITUCIÓ DE LA COMISSIÓ INTERVENTORA I COL·LABORACIÓ EN LA REDACCIÓ DE RECURSOS DE REPOSICIÓ I ALTRES ESCRITS.

Un altre dels assumptes en què UM ha assessorat a AGISSA és en la constitució de la Comissió *per a l'exercici de les funcions inherents a la intervenció tècnica en la societat d'economia mixta Aigües de Girona, Salt i Sarrià de Ter, S.A.* (d'ara endavant, "**Comissió Interventora**").

Aquesta Comissió Interventora es va designar en un primer moment per Decret de l'Alcaldia de data 28 de setembre de 2016 i AGISSA va interposar recurs de reposició, en data 10 de novembre de 2016, que va ésser estimat per l'Ajuntament de Girona en data 26 de gener de 2017.

No obstant l'anterior, es va tornar a designar una Comissió Interventora amb data 13 de febrer de 2017, la qual va efectuar el requeriment número 9 que figura en l'apartat 1 d'aquesta memòria.

Doncs bé, els serveis prestats a AGISSA per part d'UM han consistit en l'anàlisi de:

a) les resolucions de l'Ajuntament per tal de comprovar si incorren o no en vicis de forma i/o de fons;

b) la normativa que es cita en la resolució de l'Ajuntament mitjançant la qual es constitueix la Comissió Interventora i del requeriment de documentació efectuat per dita Comissió Interventora;

c) del plecs de condicions reguladors del servei d'abastament i distribució d'aigua potable i del servei de manteniment de la xarxa de clavegueram en relació amb la constitució d'aquesta Comissió Interventora, el termini de duració de la mateixa i les competències i facultats de què disposa; i

d) de la doctrina i jurisprudència en relació amb la designació i les facultats d'aquests tipus de comissions, el deure de preveure en els plecs reguladors dels serveis el seu règim i quines són les conseqüències que es deriven de no preveure'l.

Un cop analitzat l'anterior, UM col·laborava en la preparació i redacció del corresponent recurs de reposició contra la designació de dita Comissió Interventora i de l'escrit de resposta al requeriment efectuat per la Comissió Interventora.

6. ASSESSORAMENT EN RELACIÓ AMB ELS TREBALLS D'AUDITORIA DUTS A TERME PER GLOBAL&LOCAL AUDIT.

UM també ha assessorat a AGISSA en el marc del procediment d'auditoria dut a terme per Global&Local Audit. L'assessorament ha consistit, bàsicament, en l'anàlisi de la resolució per la qual es designa a aquesta auditora, dels antecedents i referències de Global&Loal Audit i del procediment d'auditoria seguit per la mateixa; incloent els documents relacionats amb aquest procediment.

Tanmateix, s'han anat contestant les consultes efectuades per AGISSA al respecte.

7. ASSESSORAMENT CONTINUAT EN CONSULTES PUNTUALS EN ASPECTES DE DRET ADMINISTRATIU I SOCIETARI.

UM ha assessorat a AGISSA, normalment a través de consultes telefòniques, en diversos aspectes de Dret Administratiu i societari referents al normal funcionament de procediments administratiu i del òrgans de govern de la societat.

Barcelona, 29 de maig de 2017.

URÍA
MENÉNDEZ

Diagonal, 514
08006 Barcelona · España
Tel +34 93 416 51 00
Fax +34 93 416 51 11
barcelona@uria.com
www.uria.com

MINUTA D'HONORARIS

AIGUES DE GIRONA SALT I SARRIA DE TER, S.A.
Ciutadans, 11
17004 Girona

N.I.F.: A17351248 Minuta número: 2016/N/011256
Ref. 24698/0001
Data: 22/12/2016

Descripció de l'assumpte:

Pel nostre assessorament jurídic en referència a les relacions amb l'Ajuntament de Girona en el marc de la gestió del servei d'abastament d'aigua, durant el periode indicat, en relació als següents aspectes:

(I) Requeriments d'informació o documentació formulats per l'Ajuntament de Girona.
(II) Sol.licituds d'AGISSA enfront de l'Ajuntament de Girona.
(III) Preparació de fulls de ruta d'actuació.
(IV) Assessorament en aspectes societaris.

Durada dels serveis prestats:

24/10/2016 - 21/12/2016

Honoraris: 6.000,00 €

Subtotal: 6.000,00 €
I.V.A.: 21% 1.260,00 €
Import total: 7.260,00 €

Entrada	Validació Magatzem	Conforme Explot.	Comptabilit.
Data 2/1/17	Data	Data	Data

El pagament d'aquesta minuta pot realitzar-se mitjançant xec nominatiu o per transferència a qualsevol de les següents comptes:
IBAN: ES13 0081 7011 1800 0269 7475, Banco Sabadell, Swift Code: BSABESBB
IBAN: ES30 0049 0165 0922 1129 7140, Banco Santander, Swift Code: BSCHESMM

Registre Mercantil de Madrid. Tom 24.450 del Llibre d'Inscripcions, Fol 42, Secció 8, Full M-439.76, Inscripció 85. Denominació Social: Uría Menéndez Abogados, S.L.P. N.I.F. B28563963 / VAT Number ES B28563963

BILBAO LISBOA MADRID PORTO VALENCIA · BRUXELLES FRANKFURT LONDON NEW YORK · BOGOTA · BUENOS AIRES
LIMA CIUDAD DE MÉXICO · SANTIAGO DE CHILE SÃO PAULO · BEIJING

URÍA
MENÉNDEZ

Diagonal, 514
08006 Barcelona - España
Tel +34 93 416 51 00
Fax +34 93 416 51 11
barcelona@uria.com
www.uria.com

MINUTA D'HONORARIS

AIGUES DE GIRONA SALT I SARRIA DE TER, S.A.
Ciutadans, 11
17004 Girona

N.I.F.: A17351248 Minuta número: 2017/N/000402
Ref. 24698/0001
Data: 25/01/2017

N 113

Descripció de l'assumpte:

Pel nostre assessorament jurídic en referència a les relacions amb l'Ajuntament de Girona en el marc de la gestió del servei d'abastament d'aigua, durant el periode indicat, en relació als següents aspectes:

(I) Requeriments d'informació o documentació formulats per l'Ajuntament de Girona.
(II) Sol.licituds d'AGISSA enfront de l'Ajuntament de Girona.
(III) Preparació de fulls de ruta d'actuació.
(IV) Assessorament en aspectes societaris.

Transf. B.B.V.A 24.2.17

Durada dels serveis prestats:

21/12/2016 - 23/01/2017

Honoraris:

1727

	6.000,00 €
Subtotal:	6.000,00 €
I.V.A.: 21%	1.260,00 €
Import total:	7.260,00 €

Entrada	Conforme Magatzem	Conforme Explot.	Comptabilit.
Data 6/2/17	Data	Data 6/2	Data

ASSESSORIA

6230010012
47.000010
1.000.1242

El pagament d'aquesta minuta pot realitzar-se mitjançant xec nominatiu o per transferència a qualsevol de les següents comptes:
IBAN: ES13 0081 7011 1800 0269 7475, Banco Sabadell, Swift Code: BSABESBB
IBAN: ES30 0049 0165 0922 1129 7140, Banco Santander, Swift Code: BSCHESMM

Registro Mercantil de Madrid, Tom 24490 del Libro d'Inscripcions, Foli 42, Secció 8, F... M 43976, Inscripció 85 Denominació Social Uría Menéndez Abogados S.L.P. ... B28563963 / VAT Number ES028563963

BILBAO LISBOA MADRID PORTO VALENCIA BRUXELLES FRANKFURT LONDON NEW YORK BOGOTÁ BUENOS AIRES
LIMA CIUDAD DE MÉXICO SANTIAGO DE CHILE SÃO PAULO BEIJING

URÍA
MENÉNDEZ

Diagonal, 514
08006 Barcelona - España
Tel +34 93 416 51 00
Fax +34 93 416 51 11
barcelona@uria.com
www.uria.com

Registre Mercantil de Madrid, Tom 24490 de Llibre d'Inscripcions, Foli 42, Secció F ... M-43976, Inscripció 85 Denominació Social Uría Menéndez Abogados, S.L. B28563963 / VAT Number ES028563963

MINUTA D'HONORARIS

AIGUES DE GIRONA SALT I SARRIA DE TER, S.A.
Ciutadans, 11
17004 Girona

N.I.F.: A17351248 Minuta Nº: 2017 N 001200
Ref. 24698/0001
Fecha: 20/02/2017

4.225

Descripción del asunto:
Assessorament jurídic febrer 2017, segons proposta.

Duración de los servicios prestados:
23/01/2017 - 19/02/2017

Honorarios:

	6.000,00 €
Subtotal:	6.000,00 € ✓
I.V.A. 21%	1.260,00 € ✓
Importe total:	7.260,00 € ✓

3111

Transf "La Caixa" 21-3-16

Entrada	Conforme Magatzem	Conforme Explot.	Comptabilit.
Data	Data	Data 1/3	Data
1-3-17		Assessoria	

6230 2/0312
1772000210
40,1242

El pago de esta minuta puede realizarse mediante el envío de un cheque nominativo o por transferencia a cualquiera de las siguientes cuentas:
IBAN: ES13 0081 7011 1800 0269 7475, Banco Sabadell, Swift Code: BSABESBB
IBAN: ES30 0049 0165 0922 1129 7140, Banco Santander, Swift Code: BSCHESMM

BILBAO · LISBOA · MADRID · PORTO · VALENCIA · BRUXELLES · FRANKFURT · LONDON · NEW YORK · BOGOTÁ · BUENOS AIRES
LIMA · CIUDAD DE MÉXICO · SANTIAGO DE CHILE · SÃO PAULO · BEIJING

-91-

URÍA
MENÉNDEZ

Diagonal, 514
08006 Barcelona - España
Tel +34 93 416 51 00
Fax +34 93 416 51 11
barcelona@uria.com
www.uria.com

MINUTA D'HONORARIS

AIGUES DE GIRONA SALT I SARRIA DE TER, S.A.
Ciutadans, 11
17004 Girona

N.I.F.: A17351248 Minuta número: 2017/N/002327
Ref. 24698/0001
Data: 28/03/2017 h. 402

Descripció de l'assumpte:
Assessorament jurídic març 2017, segons proposta.

Durada dels serveis prestats:
19/02/2017 - 27/03/2017

Honoraris:

Transf. "La Caixa" 20-4-17
6.000,00 €

Subtotal:	6230010012	6.000,00 € ✓
I.V.A.: 21%	472000100	1.260,00 € ✓
Import total:		7.260,00 €

Nro. 12412

Entrada	Conforme Magatzem	Conforme Explot.	Comptabilit.
Data 4-4-17	Data	Data 5/4	Data
		ASSESSORIA	

5082

El pagament d'aquesta minuta pot realitzar-se mitjançant xec nominatiu o per transferència a qualsevol de les següents comptes:
IBAN: ES13 0081 7011 1800 0269 7475, Banco Sabadell, Swift Code: BSABESBB
IBAN: ES30 0049 0165 0922 1129 7140, Banco Santander, Swift Code: BSCHESMM

Registre Mercantil de Madrid, Tom 24690 del Llibre d'Inscripcions, Foli 42, Secció 8, Full M 43976, Inscripció 85. Denominació Social: Uría Menéndez Abogados, S.L.P. N.I.F. B28563963 / VAT Number ES B28563963

BILBAO LISBOA MADRID PORTO VALENCIA BRUXELLES FRANKFURT LONDON NEW YORK BOGOTÁ BUENOS AIRES
LIMA CIUDAD DE MEXICO SANTIAGO DE CHILE SÃO PAULO BEIJING

URÍA MENÉNDEZ

Diagonal, 514
08006 Barcelona - España
Tel +34 93 416 51 00
Fax +34 93 416 51 11
barcelona@uria.com
www.uria.com

Registre Mercantil de Madrid, Tom 24490 del Llibre d'Inscripcions, Fol 42 n 8, Fulla M-43976, Inscripció 85 Denominació Social Uría Menéndez Abogados L P N I F. B28563963 / VAT Number ESB28563963

MINUTA D'HONORARIS

AIGUES DE GIRONA SALT I SARRIA DE TER, S.A.
Ciutadans, 11
17004 Girona

N.I.F. : A17351248 Minuta número: 2017-N/003260
Ref. 24698/0001
Data: 27/04/2017

4.592

Descripció de l'assumpte:
Assessorament jurídic abril 2017, segons proposta.

Durada dels serveis prestats:
27/03/2017 - 26/04/2017

Honoraris:

7166

6.000,00 €

Subtotal:	62300100 12	6.000,00 €
I.V.A.: 21%		1.260,00 €
Import total:	472000 100	7.260,00 €

Entrada	Conforme Magatzem	Conforme Explot.	Comptabilit.
Data 10-5-17	Data	Data 11/5	Data

ASSESSORIA

Transf. carrat... 23-5-17

El pagament d'aquesta minuta pot realitzar-se mitjançant xec nominatiu o per transferència a qualsevol de les següents comptes:
IBAN: ES13 0081 7011 1800 0269 7475, Banco Sabadell, Swift Code: BSABESBB
IBAN: ES30 0049 0165 0922 1129 7140, Banco Santander, Swift Code: BSCHESMM

BILBAO · LISBOA · MADRID · PORTO · VALENCIA · BRUXELLES · FRANKFURT · LONDON · NEW YORK · BOGOTÁ · BUENOS AIRES
LIMA · CIUDAD DE MÉXICO · SANTIAGO DE CHILE · SÃO PAULO · BEIJING

Alves Requeriment Sr Ballell per l'import pendent de facturar per l'ACA

Codi de verificació: DQ1ZN-I4JNO-9CTSD
Data d'emissió: 2 de junio de 2017 a les 9:13:09
Pàgina 1 de 2

El document ha estatsignat per :
1.- Interventor de AJUNTAMENT DE GIRONA Signat 01/06/2017 12:10

APROVAT

Registre de Sortida
Ajuntament de Girona Núm: 2017032066
Dia i hora : 02/06/2017 09:41
Registre : Registre General MA

Sr Xavier Ballell Ruhí
Conseller Delegat de la societat
AIGÜES DE GIRONA, SALT I SARRIÀ DE TER, SA (AGISSA)
c. Ciutadans, 11
17004 GIRONA

Girona, 31 de maig de 2017

CM/ec
Intervenció
A20/17

En data 15 d'abril de 2008 es va subscriure el Conveni de col·laboració entre l'Agència Catalana de l'Aigua (ACA), l'Ajuntament de Girona, el Consorci de la Costa Brava (CCB) i la Mancomunitat Intermunicipal dels municipis de Palafrugell, Begur, Pals, Regencós i Torrent, per al finançament i execució de l'actuació "Reforçament de l'abastament de la Costa Brava Centre", establint-se a la Clàusula quarta un pressupost d'execució estimat de 56,8M€, més IVA. Les actuacions objecte del Conveni es trobaven en part finançades per Fons Europeus, essent les aportacions de les entitats beneficiàries un cofinançament complementari.

D'acord amb la Clàusula tercera de l'esmentat Conveni, l'ACA s'encarregava de la licitació i contractació de les obres incloses en l'actuació i n'assumia la direcció facultativa. Aquest pressupost tenia caràcter indicatiu i havia de ser objecte de revisió en funció del pressupost definitiu que resultés de la liquidació final de tota l'actuació.

Entitat	Participació	Import del cofinançament previst sense IVA	Import del cofinançament previst amb IVA
Ajuntament de Girona	**13,79%**	**2.143.687 €**	**2.486.677 €**
Consorci de la Costa Brava	62,64%	9.735.914 €	11.293.660 €
Mancomunitat de Palafrugell	20,11%	3.126.211 €	3.626.405 €
ACA	3,45%	535.922 €	621.669 €
Total	**100%**	**15.541.734 €**	**18.028.411 €**

D'acord amb la Clàusula cinquena, l'Ajuntament de Girona abonaria a l'ACA la quantitat corresponent a la seva aportació al finançament de les actuacions d'acord amb els percentatges de participació, en el decurs de l'execució de les obres, prèvia acreditació del volum de l'obra executat mitjançant les relacions valorades emeses per la Direcció Facultativa.

Per poder fer front al pagament de la quota corresponent a l'Ajuntament de Girona, a través de l'empresa municipal Aigües de Girona, Salt i Sarrià de Ter, SA (AGISSA), en data 3 de març de 2009 es va sol·licitar un préstec a l'entitat financera "la Caixa" per import 2.400.000,00€

En la Proposta de liquidació definitiva del Conveni, de data 31 de març de 2017, es posa de manifest que pel que respecta a l'Ajuntament de Girona, el pendent de facturar ascendeix a 598.967,27€, segons el repartiment de costos incorreguts per l'ACA:

% participació segons conveni	Liquidació final	Facturat	Pendent facturar
13,793103%	1.958.658,89 €	1.359.691,62 €	**598.967,27 €**

Aquesta es una còpia impresa del document electrònic (Ref 2645534 DQ1ZN-I4JNO-9CTSD 958E5985629DA0FFB9178DEEEAE4E886B5E00A211) generada amb l'aplicació informàtica Firmadoc. El document estàSIGNAT. Mitjançant el codi de verificació podeu comprovar la validesa de la signatura electrònica dels documents signats a l'adreça web que li proporciona l'entitat emissora d'aquest document

Segons dades comptables facilitades per AGISSA, quan varen finalitzar les obres, a 31 de desembre de 2012, el saldo final destinat a la inversió en el desdoblament de la planta de Montfullà resultava l'import de 1.394.107,24€, pendent de la liquidació definitiva.

Per la present i en exercici de les funcions que la Llei atribueix als funcionaris que tinguin al seu càrrec la funció interventora respecte al control i fiscalització de la gestió econòmica-financera i pressupostària municipal (articles 1 i 4 del RDL 1174/1987, de 18 de setembre, de Règim jurídic dels funcionaris de l'administració local amb habilitació de caràcter nacional, i articles 220 i 221 del RDL 2/2004, de 5 de març. Text refós de la Llei Reguladora de les Hisendes locals), el requereixo perquè en el **termini màxim de 10 dies hàbils**:

- Expliqui la diferència entre l'import facturat per l'ACA (1.359.691,62€) i l'import comptabilitzat (1.394.107,24€).

- Justifiqui a què s'ha destinat l'import excedent del préstec sol·licitat el 3 de març de 2008, d'import 2.400.000€.

S'adjunta a la present còpia de la proposta de liquidació del Conveni "Reforçament de l'abastament Costa Brava Centre" on consta l'import facturat per l'ACA i el pendent de facturar que ara es reclama.

L'interventor

Carlos Merino Pons

Marco Blanquera
40287737V
Recepcionista
2-6-17

Aquesta és una copia impresa del document electrònic (Ref 2645534 DQ1ZN-I4JNO-9CTSD 958E5985629DA0FFB91780EEEAE4E886B5E00A21) generada amb l'aplicació informàtica Firmadoc. El document estàSIGNAT. Mitjançant el codi de verificació podeu comprovar la validesa de la signatura electrònica dels documents signats a l'adreça web que li proporciona l'entitat emissora d'aquest document.

PROPOSTA DE LIQUIDACIÓ DEL CONVENI DE COL·LABORACIÓ ENTRE L'AGÈNCIA CATALANA DE L'AIGUA, L'AJUNTAMENT DE GIRONA, EL CONSORCI DE LA COSTA BRAVA I LA MANCOMUNITAT INTERMUNICIPAL DELS AJUNTAMENTS DE PALAFRUGELL, BEGUR, PALS, REGENCÓS I TORRENT, PER AL FINANÇAMENT I L'EXECUCIÓ DE L'ACTUACIÓ "REFORÇAMENT DE L'ABASTAMENT DE LA COSTA BRAVA CENTRE"

1 Antecedents

En data 18/04/2008 l'Agència Catalana de l'Aigua, l'Ajuntament de Girona, el Consorci de la Costa Brava i la Mancomunitat Intermunicipal dels ajuntaments de Palafrugell, Begur, Pals, Regencós i Torrent, van signar el Conveni de col·laboració per al finançament i l'execució de l'actuació "Reforçament de l'abastament de la Costa Brava centre" (veure ***annex 1***). Aquest conveni estableix les condicions de col·laboració entre les entitats que participaven en el finançament i l'execució de les actuacions que integraven el projecte.

El "Reforçament de l'abastament de la Costa Brava centre" es composa de tres obres diferenciades entre sí:

- La substitució de la canonada de diàmetre 700 entre el Pasteral i l'ETAP de Montfullà. TM de la Cellera de Ter, Anglès i Bescanó
- El desdoblament de l'ETAP de Montfullà. TM Bescanó
- La substitució d'un tram de canonada diàmetre 500 entre Platja d'Aro i Calonge i continuació fins a l'ETAP de Torrent de la canonada d'abastament a la Costa Brava Centre

El cost previst en el conveni de les actuacions a executar era de 56.800.000 € (més IVA), dels quals 41.258.266 € serien aportats pels fons de cohesió d'acord amb la Decisió 2005 ES 16 C PE 011 i la resta, a càrrec de les entitats intervinents en el conveni i de l'ACA (15.541.734 €), en proporció a la seva participació en els cabals a aportar per a la nova infraestructura.

Durant l'execució de les obres l'ACA ha anat efectuant diverses factures als beneficiaris, tal com es detalla en l'***annex 8***.

Mitjançant aquest document es porta a terme la liquidació definitiva de les actuacions.

2 Costos incorreguts

Els costos incorreguts per l'ACA per a dur a terme aquesta infraestructura per tots el conceptes (redacció de projecte, execució de les obres, expropiacions, direcció d'obra, coordinació seguretat i salut), una vegada dutes a terme les liquidacions de tots els contractes, totalitzen 50.106.526,60€ (IVA no inclòs), tal com es mostra a l'***annex 2.***

Altres
Podeu verificar el document a http://www.girona.cat/validardocument. Codi de verificació:JIC2S-W0X5G-LGTYY
Procediment d'acord amb la Normativa sobre la gestió dels documents electrònics d'arxiu de l'Ajuntament de Girona, aprovada per Junta de Govern Local de 19 d'abril de 2007. Pàgina:9/102.

Dels costos totals incorreguts per l'ACA, a l'objecte de liquidació es descompta la quantitat de 446.969,40€ (147.043,49 + 299.925,91) corresponent a interessos liquidats en l'acord transaccional del contracte CT07002641 i que l'ACA considera que no pot repercutir als beneficiaris de les obres. En conseqüència el total a liquidar és de 49.659.557,20

A l'***annex 3*** s'adjunten les actes de recepció de les obres:

- Redacció del projecte constructiu i execució de les obres de desdoblament de l'ETAP de Montfullà. TM Bescanó. CT07002641 (***annex 3.1***)
- Substitució d'un tram de canonada diàmetre 500 entre Platja d'Aro i Calonge i continuació fins a l'ETAP de Torrent de la canonada d'abastament a la Costa Brava Centre. CT07002802 (***annex 3.2***)
- Substitució de la canonada de diàmetre 700 entre el Pasteral i l'ETAP de Montfullà. TM de la Cellera de Ter, Anglès i Bescanó. CT07002800 (***annex 3.3***)

3 Finançament de la UE

El Conveni establia que l'aportació de Fons de Cohesió d'acord amb la Decisió 2005 ES 16 C PE 011 (***annex 4***) (modificada per les decisions C(2009) 4002 de 14/05/2009 (***annex 5***) i la C(2010) 9692 de 21/12/2010 (***annex 6***) seria de 41.258.266 €. Finalment l'aportació ha estat de 35.459.280,65 €.

La liquidació final de l'ajut dels fons de cohesió ha estat la següent:

Taula 1

Despesa justificada a fitxes	42.568.164,04
Subvenció 85%	36.182.939,43
-2%	-723.658,79
Total a cobrar	**35.459.280,65**

En l'***annex 7*** s'acredita la liquidació final dels fons de cohesió.

4 Distribució dels costos finals per a cadascun dels beneficiaris

La liquidació final del conveni subscrit, en base als costos incorreguts i el finançament de la UE, és la següent:

Taula 2

	Previsió segons conveni	Liquidació final
Aportació de la UE	41.258.266	*(veure taula 1)* 35.459.280,65
Aportació beneficiaris	15.541.734	*(veure taula 3)* 14.200.276,94
Cost de les actuacions (IVA no inclòs)	**56.800.000**	**49.659.557,20**

Altres
Podeu verificar el document a http://www.girona.cat/validardocuf Codi de verificació:JIC2S-W0X5G-LGTYY
Procediment d'acord amb la Normativa sobre la gestió dels documents electrònics d'arxiu de l'Ajuntament de Girona, aprovada per Junta de Govern Local de 19 d'abril de 2007. Pàgina:10/102.

D'acord amb la liquidació final i el finançament rebut per la UE, la distribució del finançament de les entitats beneficiàries i de l'ACA és la següent:

Taula 3

	% cada entitat segons conveni	Previsió segons conveni	Liquidació final
Ajuntament de Girona	13,793103%	2.143.687	1.958.658,89
Consorci de la Costa Brava	62,643678%	9.735.914	8.895.575,78
Mancomunitat de Palafrugell	20,114943%	3.126.211	2.856.377,55
ACA	3,448276%	535.922	489.664,72
Cost de les actuacions	**100%**	**15.541.734**	**14.200.276,94**

5 Costos facturats fins a la data i facturació pendent

Els costos incorreguts per l'ACA s'han anat facturant als diferents beneficiaris, sent l'estat actual el següent:

Taula 4

	% cada entitat segons conveni	Liquidació final	Facturat	Pendent facturar
Ajuntament de Girona	13,793103%	1.958.658,89	1.359.691,62	**598.967,27**
Consorci de la Costa Brava	62,643678%	8.895.575,78	6.175.646,92	**2.719.928,86**
Mancomunitat de Palafrugell	20,114943%	2.856.377,55	1.982.868,88	**873.508,67**
ACA	3,448276%	N/A	N/A	N/A
Cost de les actuacions	**100%**	**13.710.612,22**	**(*) 9.518.207,42**	**4.192.404,80**

(*) veure ***annex 8***

Francesc Camps Xicart
Adjunt a Gerència per a la Coordinació
Economicofinancera

Barcelona, 31 de març de 2017
FCX/raf

Altres
Podeu verificar el document a http://www.girona.cat/validardocument. Codi de verificació:JIC2S-W0X5G-LGTYY
Procediment d'acord amb la Normativa sobre la gestió dels documents electrònics d'arxiu de l'Ajuntament de Girona, aprovada per Junta de Govern Local de 19 d'abril de 2007. Pàgina:11/102.

Altres
Podeu verificar el document a http://www.girona.cat/validardocur Codi de verificació:JIC2S-W0X5G-LGTYY
Procediment d'acord amb la Normativa sobre la gestió dels documents electrònics d'arxiu de l'Ajuntament de Girona, aprovada per Junta de Govern Local de 19 d'abril de 2007. Pàgina:12/102.

Fichas de Mayor

Ejercicio:	2017
Moneda:	Euro

Empresa: AIGÜES DE GIRONA, SALT I SARRIÀ DE TER, S.A.

2310000110 | **INV.DOBLAMENT PLANTA MONTFULLA EN CURS**

Fecha	Asiento	Documento		Canal	Delg.	Comentario	Debe	Haber	Saldo
31-10-2008	15.261	1	13743			N-2500000372 A.C.A	3.289,65		3.289,65
31-10-2008	15.262	1	13744			N-2500000373 A.C.A	1.240,67		4.530,32
31-10-2008	15.396	1	14212			N-2500000374 A.C.A.	3.351,72		7.882,04
31-12-2008	18.455					TANCAMENT COMPTABILITAT		7.882,04	
01-01-2009	1					OBERTURA EXERCICI 2009	7.882,04		7.882,04
31-05-2009	7.055	1	6252			N-2500000389 A.C.A.	5.532,88		13.414,92
19-06-2009	7.832	1	7043			N-2500000406 A.C.A.	18.121,80		31.536,72
30-06-2009	8.529	1	7656			N-2500000412 A.C.A	4.075,98		35.612,70
30-06-2009	8.531	1	7658			N-2500000425 A.C.A.	23.188,79		58.801,49
31-07-2009	9.997	1	9099			N-2500000447 A.C.A.	23.481,36		82.282,85
28-09-2009	12.573	1	11062			N-2500000479 A.C.A.	23.651,13		105.933,98
28-09-2009	12.574	1	11063			N-2500000470 A.C.A.	22.635,03		128.569,01
12-11-2009	15.453	1	13523			N-2500000502 A.C.A	16.507,78		145.076,79
31-12-2009	18.715	1	16977			N-2500000548 A.C.A	17.948,93		163.025,72
31-12-2009	18.794					TANCAMENT COMPTABILITAT		163.025,72	
01-01-2010	1					OBERTURA EXERCICI 2010	163.025,72		163.025,72
31-01-2010	1.381	1	1317			N-2500000007 A.C.A.	20.080,47		183.106,19
24-02-2010	2.572	1	2409			N-250000032 A.C.A.	10.355,91		193.462,10
24-03-2010	4.013	1	3607			N-100378 ESLO	53,80		193.515,90
25-03-2010	4.099	1	4009			N-22825 MUNTATGES SARRIA	3.060,00		196.575,90
31-03-2010	4.548	1	4013			N-2500000075 A.C.A.	23.977,12		220.553,02
31-03-2010	4.667	1	4213			N-10/2100152 AXXON	40,20		220.593,22
31-03-2010	4.710	1	4314			N-2050245007 MANXA	496,23		221.089,45
27-04-2010	5.707	1	5063			N-2500000092 A.C.A.	19.716,59		240.806,04
30-04-2010	6.236	1	5748			SALDO MAGATZEM	998,56		241.804,60
30-04-2010	6.250	1	5769			N-29910 COMERÇ TURRO	90,00		241.894,60
30-04-2010	6.254	1	5773			N-00047134 CIAL PUJOL	4,65		241.899,25
30-04-2010	6.274	1	5851			N-047/10 C.QUART	2.083,74		243.982,99
31-05-2010	7.848	1	7121			N-2500000109 A.C.A.	19.416,19		263.399,18
30-06-2010	9.693	1	9247			N-2500000151 A.C.A.	16.413,60		279.812,78
27-07-2010	10.594	1	9506			N-2500000168 A.C.A.	14.661,74		294.474,52
20-08-2010	11.724	1	10715			N-2500000183 A.C.A.	2.560,55		297.035,07
31-12-2010	18.208					TANCAMENT COMPTABILITAT		297.035,07	
01-01-2011	1					OBERTURA EXERCICI 2010	297.035,07		297.035,07
27-04-2011	5.145	1	4447			N-37607 TAINCO	258,02		297.293,09
28-04-2011	5.232	1	4580			N-2500000050 A.C.A	575,30		297.868,39
28-04-2011	5.234	1	4582			N-2500000047 A.C.A	337,54		298.205,93
28-04-2011	5.235	1	4583			N-2500000053 A.C.A	425,38		298.631,31
30-04-2011	5.638	1	4972			N-83 PRODAISA	826,20		299.457,51
25-05-2011	6.556	1	6057			N-2500000069 A.C.A.	375,16		299.832,67
27-05-2011	6.659	1	6060			N-100 PRODAISA	428,87		300.261,54
30-06-2011	8.589	1	7561			N-2500000086 A.C.A.	372,64		300.634,18
29-07-2011	9.599	1	8638			N-2500000098 A.C.A.	105,41		300.739,59
11-08-2011	10.282	1	9059			N-2500000110 A.C.A.	77,41		300.817,00
28-09-2011	12.083	1	10923			N-2500000119 A.C.A.	88,72		300.905,72
30-09-2011	12.467	1	11017			N-146025040 CIAL ELECTRICA F	569,07		301.474,79
30-09-2011	12.531	1	11414			N-103/11 C.QUART	776,17		302.250,96
30-09-2011	12.532	1	11429			N-106/11 C.QUART	6.078,09		308.329,05
31-10-2011	13.819	1	12122			N-2500000125 A.C.A.	50,73		308.379,78
04-11-2011	13.980	1	12224			N-3 000280 GIROLEC	16.652,00		325.031,78
30-11-2011	15.292	1	13996			N-2500000135 A.C.A.	79.127,41		404.159,19
30-11-2011	15.295	1	14346			TRASPAS SDO COMPTE		404.159,19	
	Suma Movimientos ...						872.102,02	872.102,02	-0,00

Fichas de Mayor

Ejercicio:	2017
Moneda:	Euro

Empresa: AIGÜES DE GIRONA, SALT I SARRIÀ DE TER, S.A.

2310000120 INV.DOBLAMENT TUB 1200 EN CURS

Fecha	Asiento	Documento		Canal	Delg.	Comentario	Debe	Haber	Saldo
31-03-2009	4.178	1	3918			N-25000229 A.C.A.	1.952,42		1.952,42
31-03-2009	4.182	1	3993			N-2500000290 A.C.A.	72.559,36		74.511,78
28-04-2009	5.195	1	5013			TRANSF.AJ.GIRONA(ANUNCI)	135,42		74.647,20
14-05-2009	6.146	1	5460			N-2500000371 A.C.A.	3.800,79		78.447,99
20-07-2009	9.414	1	8473			N-2500000437 A.C.A.	5.860,82		84.308,81
31-07-2009	10.079	1	9385			N-2500000458 A.C.A.	6.866,88		91.175,69
18-08-2009	10.733	1	9663			N-2500000462 A.C.A.	9.612,08		100.787,77
30-09-2009	13.116	1	12168			N-623 METECOR	1.325,00		102.112,77
12-11-2009	15.455	1	13525			N-2500000499 A.C.A.	14.624,95		116.737,72
16-11-2009	15.638	1	14179			N-2500000511 A.C.A.	6.726,47		123.464,19
30-11-2009	16.660	1	15030			N-2500000525 A.C.A.	10.570,28		134.034,47
31-12-2009	18.714	1	16976			N-2500000545 A.C.A.	15.142,45		149.176,92
31-12-2009	18.794					TANCAMENT COMPTABILITAT		149.176,92	
01-01-2010	1					OBERTURA EXERCICI 2010	149.176,92		149.176,92
31-[illegible]-2010	1.382	1	1318			N-2500000004 A.C.A.	11.885,59		161.062,51
24-02-2010	2.571	1	2408			N-2500000029 A.C.A	8.688,50		169.751,01
31-03-2010	4.549	1	4014			N-2500000072 A.C.A	8.958,51		178.709,52
27-04-2010	5.708	1	5066			N-2500000089 A.C.A.	7.957,00		186.666,52
31-05-2010	7.847	1	7120			N-2500000106 A.C.A.	6.957,08		193.623,60
28-06-2010	9.172	1	8509			N-2500000145 A.C.A.	10.623,74		204.247,34
31-07-2010	11.153	1	10426			N-1500000003 A.C.A.	-10.623,74		193.623,60
31-07-2010	11.154	1	10427			N-2500000162 A.C.A.	10.623,74		204.247,34
31-07-2010	11.188	1	10553			N-2500000176 A.C.A.	13.245,66		217.493,00
20-08-2010	11.681	1	10655			N-2500000188 A.C.A.	23.365,32		240.858,32
22-10-2010	14.704	1	13447			N-2500000220 A.C.A.	16.000,93		256.859,25
27-10-2010	14.786	1	13446			N-2500000223 A.C.A.	21.452,37		278.311,62
22-12-2010	17.428	1	16098			N-2500000265 A.C.A.	26.414,26		304.725,88
31-12-2010	18.077	1	16270			N-2500000270 A.C.A.	24.493,64		329.219,52
31-12-2010	18.208					TANCAMENT COMPTABILITAT		329.219,52	
01-01-2011	1					OBERTURA EXERCICI 2010	329.219,52		329.219,52
14-02-2011	1.752	1	1511			N-2500000005 A.C.A.	21.984,39		351.203,91
23-02-2011	2.214	1	2142			N-2500000019 A.C.A.	6.269,80		357.473,71
18-02-2011	3.297	1	2856			N-2500000034 A.C.A.	33,91		357.507,62
28-[illegible]-2011	5.233	1	4581			N-2500000056 A.C.A.	29,43		357.537,05
25-05-2011	6.555	1	6056			N-2500000066 A.C.A.	31,73		357.568,78
30-06-2011	8.588	1	7560			N-2500000083 A.C.A.	84,80		357.653,58
29-07-2011	9.600	1	8639			N-2500000095 A.C.A.	33,91		357.687,49
26-08-2011	10.687	1	9447			N-2500000114 A.C.A.	33,91		357.721,40
30-11-2011	15.291	1	13987			N-2500000132 A.C.A.	423.652,64		781.374,04
30-11-2011	15.295	1	14346			TRASPAS SDO COMPTE		781.374,04	
	Suma Movimientos ...						1.259.770,48	1.259.770,48	-0,00

Fichas de Mayor

Ejercicio:	2017
Moneda:	Euro

Empresa: AIGÜES DE GIRONA, SALT I SARRIÀ DE TER, S.A.

2310000130 **INV.CANONADA PALS/REGENCOS**

Fecha	Asiento	Documento		Canal	Delg.	Comentario	Debe	Haber	Saldo
31-05-2009	7.057	1	6359			N-2500000393 A.C.A.	34.301,14		34.301,14
29-06-2009	8.148	1	7377			N-2500000415 A.C.A.	706,88		35.008,02
30-06-2009	8.530	1	7657			N-2500000432 A.C.A.	13.072,41		48.080,43
31-07-2009	9.996	1	9098			N-2500000450 A.C.A.	17.004,99		65.085,42
28-09-2009	12.571	1	11060			N-2500000473 A.C.A.	13.949,62		79.035,04
28-09-2009	12.572	1	11061			N-2500000476 A.C.A.	6.930,16		85.965,20
12-11-2009	15.454	1	13524			N-2500000505 A.C.A.	21.913,45		107.878,65
30-11-2009	16.661	1	15031			N-2500000528 A.C.A.	5.235,56		113.114,21
28-12-2009	18.086	1	16503			N-2500000534 A.C.A.	20.711,03		133.825,24
31-12-2009	18.713	1	16975			N-2500000551 A.C.A	11.137,06		144.962,30
31-12-2009	18.794					TANCAMENT COMPTABILITAT		144.962,30	
01-01-2010	1					OBERTURA EXERCICI 2010	144.962,30		144.962,30
28-02-2010	2.794	1	2475			N-2500000018 A.C.A.	1.210,02		146.172,32
08-03-2010	3.329	1	2893			N-2500000044 A.C.A.	6.723,76		152.896,08
31-0[illegible]10	4.550	1	4015			N-2500000078 A.C.A.	11.837,53		164.733,61
27-04-2010	5.709	1	5068			N-2500000095 A.C.A	11.467,58		176.201,19
31-05-2010	7.849	1	7122			N-2500000112 A.C.A.	6.692,15		182.893,34
22-07-2010	10.490	1	9462			N-2500000159 A.C.A.	7.142,83		190.036,17
27-07-2010	10.593	1	9504			N-2500000171 A.C.A.	880,13		190.916,30
08-10-2010	14.086	1	12698			N-2500000203 A.C.A.	896,91		191.813,21
31-12-2010	18.208					TANCAMENT COMPTABILITAT		191.813,21	
01-01-2011	1					OBERTURA EXERCICI 2010	191.813,21		191.813,21
31-05-2011	7.011	1	6093			N-2500000072 A.C.A.	135,63		191.948,84
22-06-2011	7.930	1	6891			N-1500000000 A.C.A	-135,63		191.813,21
22-06-2011	7.931	1	6892			N-250000079 A.C.A.	124,14		191.937,35
30-11-2011	15.295	1	14346			TRASPAS SDO COMPTE		191.937,35	
	Suma Movimientos ...						528.712,86	528.712,86	

Fichas de Mayor

Ejercicio:	2017
Moneda:	Euro

Empresa: AIGÜES DE GIRONA, SALT I SARRIÀ DE TER, S.A.

2085000200 | **INV.DESDOBLAMENT PLANTA MONTFULLA**

Fecha	Asiento		Documento	Canal	Delg.	Comentario	Debe	Haber	Saldo
01-01-2012	1					OBERTURA EXERCICI 2012	1.377.470,58		1.377.470,58
20-02-2012	2.288	1	1870			N-2500000010 A.C.A.	37,72		1.377.508,30
20-02-2012	2.289	1	1871			N-2500000007 A.C.A.	66,20		1.377.574,50
20-02-2012	2.290	1	1872			N-2500000004 A.C.A.	82,80		1.377.657,30
31-03-2012	4.860	1	4756			N-2500000016 A.C.A.	15.910,34		1.393.567,64
30-11-2012	17.808	1	16146			N-116/12 C.QUART	379,60		1.393.947,24
30-11-2012	17.871	1	16238			N-A-152 BELLMAS SC	160,00		1.394.107,24
31-12-2012	19.548					TANCAMENT COMPTABILITAT		1.394.107,24	
	Suma Movimientos ...						1.394.107,24	1.394.107,24	0,00

Fichas de Mayor

Ejercicio:	2017
Moneda:	Euro

Empresa: AIGÜES DE GIRONA, SALT I SARRIÀ DE TER, S.A.

2085000200 **INV.DESDOBLAMENT PLANTA MONTFULLA**

Fecha	Asiento	Documento	Canal	Delg.	Comentario	Debe	Haber	Saldo
01-01-2017	4.899				OBERTURA EXERCICI 2017	1.394.107,24		1.394.107,24
	Suma Movimientos ...					1.394.107,24		1.394.107,24

Codi de verificació: 9TTGG-YJ8M7-P43OV
Data d'emissió: 2 de Junio de 2017 a les 9:13:37
Pàgina 1 de 5

El document ha estat signat per :
1 - Interventor de AJUNTAMENT DE GIRONA Signat 01/06/2017 12:09

APROVAT

Registre de Sortida
Ajuntament de Girona Núm: 2017032066
Data i hora : 02/06/2017 09:41
Registre : Registre General MA

Sr. JORDI AGUSTÍ VERGÉS
DIRECTOR DE L'AGÈNCIA CATALANA DE L'AIGUA
AGÈNCIA CATALANA DE L'AIGUA
Carrer Provença, 204-208
08008 BARCELONA

CM/mab
Intervenció
A18/17

Benvolgut senyor,

En data 3 de febrer de febrer de 2017 i número de registre d'entrada a l'Agència Catalana de l'Aigua 0184E/233/2017, us varem trametre requeriment de documentació en relació al "Conveni de col·laboració entre l'Agència Catalana de l'Aigua, l'Ajuntament de Girona, el Consorci de la Costa Brava i la Mancomunitat Intermunicipal dels ajuntaments de Palafrugell, Begur, Pals, Regencós i Torrent, per al finançament i l'execució de l'actuació "Reforçament de l'abastament de la Costa Brava Centre".

En data 11 d'abril de 2017 (núm. re 2017023574) es va rebre ofici de resposta al requeriment efectuat, en el qual s'adjuntava tot un seguit de documentació.

Un cop analitzada la mateixa, s'hi observen algunes mancances que comporten que certs extrems sol·licitats restin encara sense aclarir suficientment, motiu pel qual es considera necessari sol·licitar major informació.

En aquest sentit, i respecte als diferents extrems que es varen sol·licitar per part d'aquesta Intervenció en el requeriment de data 03/02/17, es vol manifestar el següent:

1.- Documentació relacionada amb els contractes per a l'execució de les obres objecte del conveni, als efectes de comprovar la correcció de la liquidació definitiva i, en el seu cas, transaccions acceptades per l'ACA, atès que l'Ajuntament ha d'assumir-ne parcialment el cost (pressupost d'execució, preu d'adjudicació, termini d'execució de les obres, certificació final de les obres executades, acta de recepció definitiva de les obres, liquidació dels contractes, etc.).

Es tramet un informe de "Proposta de liquidació del conveni de col·laboració entre l'Agència Catalana de l'Aigua, l'Ajuntament de Girona, el Consorci de la Costa Brava i la Mancomunitat Intermunicipal dels ajuntaments de Palafrugell, Begur, Pals, Regencós i Torrent, per al finançament i l'execució de l'actuació "Reforçament de l'abastament de la Costa Brava Centre", on s'inclou informació respecte a la distribució dels costos finals per a cadascun dels beneficiaris, així com un resum dels costos facturats i facturació pendent. Es trameten, així mateix còpies dels tres contractes subscrits per a l'execució de les obres.

No obstant, malgrat que s'observa que la proposta de liquidació final de les obres suposa un increment respecte del pressupost d'adjudicació, a la documentació tramesa no s'especifiquen els motius d'aquest increment, ni hi consta cap document relatiu a l'aprovació de les possibles modificacions dels contractes, o a l'aprovació de cap projecte complementari o qualsevol altra documentació que justifiqui els sobrecostos respecte del pressupost d'adjudicació.

Aquesta es una copia impresa del document electrònic (Ref. 2547816 9TTGG-YJ8M7-P43OV 040FDC01924621 1A44BBA38D7E44EF3149E2E90F) generada amb l'aplicació informàtica Firmadoc. El document estàSIGNAT. Mitjançant el codi de verificació podeu comprovar la validesa de la signatura electrònica dels documents signats a l'adreça web que li proporciona l'emitent emissora d'aquest document

Així, de la documentació tramesa per l'ACA se'n desprèn el següent:

ACTUACIÓ	PRESSUPOST PROJECTE (IVA exclòs)	PRESSUPOST ADJUDICACIÓ (IVA exclòs)	LIQUIDACIÓ FINAL
Projecte constructiu i execució de les obres de desdoblament de l'ETAP de Montfullà. T.M. Bescanó	20.368.617,61€	14.618.556,87€	17.098.630,32€
Substitució d'un tram de canonada de diàmetre 500 entre Platja d'Aro i Calonge i continuació fins a l'ETAP de Torrent de la canonada d'abastament a la Costa Brava Centre	11.588.648,39€	8.227.940,35€	10.093.891,02€
Substitució de la canonada diàmetre 700 entre el Pasteral i l'ETAP de Montfullà. Termes municipals de la Cellera de Ter, Anglès i Bescanó.	24.811.128,48€	17.422.374,40€	22.914.205,26€

Atès l'anterior, caldria que es completés la informació tramesa aportant justificació documental de l'increment produït respecte del pressupost d'adjudicació dels tres contractes, amb trasllat de les certificacions finals de les tres obres executades, i tota la documentació existent relativa a les modificacions de contracte que en el seu cas s'hagin dut a terme, aprovacions de projectes complementaris, aprovacions de preus contradictoris, etc.

Respecte a aquest punt, i atès que entre els costos totals incorreguts per l'ACA, s'informa que s'hi inclouen els derivats de l'acord transaccional del "contracte de redacció del projecte constructiu i execució de les obres de desdoblament de l'ETAP de Montfullà" (dels quals s'indica que se n'ha exclòs la quantitat corresponent als interessos liquidats en l'esmentat acord transaccional), caldria que també es justifiquessin els motius i els fonaments en que es basa aquest acord.

Així mateix, es tramet còpia de les actes de recepció de les obres, datades a 30/08/2010 la corresponent a la substitució d'un tram de canonada diàmetre 500, i a 28/12/2011 les corresponents a la substitució de la canonada diàmetre 700 i a la redacció del projecte constructiu i execució de les obres de desdoblament de l'ETAP de Montfullà, segons les quals les obres han estat executades satisfactòriament i són aptes per a la seva recepció.

En aquest sentit, interessa que es trameti justificació de la comunicació de la finalització i recepció de les obres a les diferents entitats beneficiàries del conveni de col·laboració subscrit per a l'execució i finançament de les mateixes, amb indicació de la data i número de registre d'entrada.

2.- Documentació acreditativa de l'adequació i correcció tècnica del cabalímetre.

Respecte a aquest punt, no s'ha tramès cap documentació relativa a l'adequació i correcció tècnica del cabalimetre existent.

Atès que les auditories realitzades han detectat diferències entre les lectures realitzades, que s'atribueixen a errors de comptatge dels cabalímetres, en un percentatge superior a l'error màxim previsible, interessa que es trameti documentació que justifiqui la seva adequació tècnica i el seu correcte funcionament.

Aquesta és una còpia impresa del document electrònic (Ref. 2647816 9TTGG-YJ8M7-P43OV 040FDC019246211A443BA36D7E44EF31148E2E90F) generada amb l'aplicació informàtica Firmadoc. El document està SIGNAT. Mitjançant el codi de verificació podeu comprovar la validesa de la signatura electrònica dels documents signats a l'adreça web que s'proporciona l'entitat emissora d'aquest document

3.- Situació i actuacions realitzades en relació amb els defectes i mancances constructives detectades en l'obra executada.

S'ha tramès informe subscrit pel Tècnic del Departament de Gestió Tècnica de l'ACA, de data 16 de març de 2017, en el qual manifesta que les actuacions necessàries per a esmenar els defectes exposats en l'informe emès pels serveis tècnics municipals no poden ser objecte de reclamació al contractista de les obres, pels següents motius:

1. Perquè, segons es manifesta, alguns dels aspectes reclamats corresponen a conceptes que no estaven inclosos en els projectes, fet que justifica la seva inexecució i la impossibilitat de considerar-los com a mancances.
2. Perquè, segons es manifesta, la resta es tracta de conceptes que, per la seva naturalesa, haurien d'haver estat exposats i esmenats durant el període d'obra o bé durant el llarg període de garantia, ambdós ja finalitzats àmpliament. Motiu pel qual considera extemporània la reclamació i no resta emparada per la normativa vigent.

Pel que respecta al primer punt, interessa que es justifiqui que les mancances detectades pels tècnics municipals no es troben incloses en el projecte aprovat, i en cas que es confirmi aquest punt, que s'indiqui per quin motiu no es varen considerar com a punts a incloure en un projecte d'aquestes característiques.

Respecte al segon punt, interessa que s'indiqui quines actuacions es varen dur a terme per part de l'ACA per comprovar que les obres executades es trobaven en un estat correcte, especialment pel que fa a les comprovacions prévies a la signatura de l'acord donant per finalitzat el període de garantia. En aquest sentit, es sol·licita còpia dels corresponents informes favorables emesos pel director de les obres sobre l'estat de les mateixes.

Se sol·licita també que s'indiqui en quina data i número de registre d'entrada es va efectuar a aquesta Corporació la comunicació de que les obres estaven finalitzades i recepcionades, als efectes de tenir coneixement de l'inici del període de garantia; així com de la comunicació del moment de conclusió de l'esmentat termini, als efectes de permetre efectuar les observacions que s'estimessin oportunes.

4.- Situació de l'estat de les obres finançades amb els Fons europeus. Acreditació que han estat degudament justificades davant l'òrgan de verificació corresponent i que existeix conformitat al respecte.

A la documentació tramesa s'indica que "*El conveni establia que l'aportació dels Fons de Cohesió d'acord amb la Decisió 2005 ES 16 C PE 011 modificada per les decisions C(2009) 4002 de 14/05/2009 i la C(2010) 9692 de 21/12/2010 seria de 41.258.266€. Finalment l'aportació ha estat de 35.459.280,65€*".

Així mateix, en la documentació tramesa consta ofici de la Comissió Europea, amb data d'entrada al Ministeri d'Hisenda i Administracions Públiques de 5 de febrer de 2014, on consta:

> *"Las autoridades españolas y los servicios de la Comisión han evaluado el riesgo para el Fondo de Cohesión relacionado con las irregularidades detectadas durante los procedimientos de cierre hasta la fecha, y llegaron a un acuerdo, confirmado por carta nº Ares 711907 de 14 de junio de 2012 de la Comisión y carta nº Ares 770980 de 22 de junio*

Aquesta és una còpia impresa del document electrònic (Ref. 2547616 9TTGG-YJ8M7-P43OV 040FDC0192462114A4BBA38D7E44EF3148E2E90F) generada amb l'aplicació informàtica Firmadoc. El document estaSIGNAT. Mitjançant el codi de verificació podeu comprovar la validesa de la signatura electrònica dels documents signats a l'adreça web que li proporciona l'entitat emissora d'aquest document

de 2012 de las autoridades españolas, de aplicar una corrección neta del 2% a todos los proyectos del Fondo de Cohesión todavía no cerrados por la Comisión Europea (...)."

Atès que es comprova que aquest fet ha comportat que finalment l'aportació dels Fons de Cohesió hagi sigut inferior a la inicialment prevista, en -723.658,79€, interessa que es justifiquin adequadament els motius d'aquesta reducció i quines són les irregularitats que s'esmenten en el comunicat de la Comissió Europea.

5.- En relació amb la cessió definitiva de les obres, interessa que s'informi de l'estat en que es troben les actuacions per tal de formalitzar-ne la cessió definitiva en els termes establerts en el conveni.

Com a resposta a aquest extrem, s'informa que la Comissió de Seguiment s'ha reunit diverses vegades cada any a instàncies de l'ACA, amb l'objectiu de crear l'ens d'abastament mancomunat que pogués rebre la cessió definitiva de les instal·lacions i que fins a la data no ha estat possible arribar a la constitució d'aquesta entitat conjunta per desacords diversos entre les diferents parts implicades. Es tramet així mateix una còpia de la proposta d'acta de cessió d'ús temporal, que es considera que permetria regularitzar la situació actual, fent una cessió per parts, fins al moment en què es pogués constituir una entitat única.

En relació amb aquest punt, el conveni subscrit en data 15 d'abril de 2008 establia en la seva clàusula vuitena, que les instal·lacions serien cedides a un únic explotador designat per les entitats beneficiàries d'aquestes infraestructures, i que aquestes últimes s'obligaven a prendre al seu càrrec l'explotació, manteniment, reposició i conservació ordinària de les instal·lacions. Òbviament, aquesta cessió definitiva de les obres i instal·lacions executades per l'Agència Catalana de l'Aigua, pressuposa necessàriament la prèvia liquidació total de l'aportació econòmica a càrrec de les entitats beneficiàries prevista a la clàusula quarta del conveni.

En aquest sentit, us recordem que, tal i com s'estableix en aquesta clàusula del conveni, les aportacions previstes per les entitats beneficiàries tenien caràcter indicatiu, essent necessària la seva revisió en funció de quin fos el pressupost definitiu que resultés de la liquidació final de tota l'actuació. A data d'avui, encara resta pendent aquest extrem.

És indispensable, doncs, que com a pas previ a la cessió definitiva de les obres, l'ACA informi adequadament de tots els extrems exposats anteriorment, per tal que la Corporació municipal pugui comprovar la correcta execució i liquidació definitiva de les obres.

Per tot l'exposat, en exercici de les funcions legalment atribuïdes a la Intervenció municipal, d'acord amb els articles 214 i 222 del RDL 2/2004, de 5 de març, pel qual s'aprova el Text refós de la Llei reguladora de les hisendes locals, així com els articles 1 i 4 del RD 1174/1987, de 18 de setembre, de Règim jurídic dels funcionaris de l'Administració local amb habilitació de caràcter nacional, i als efectes de previsió de les despeses que hagi d'assumir l'Ajuntament de Girona, us sol·licitem que, en la major brevetat possible, trameteu a aquesta Intervenció municipal tota la documentació indicada en els diferents punts del present escrit.

La documentació requerida es pot presentar al registre electrònic de l'Ajuntament de Girona adreçant-la al Departament d'Intervenció, o a través dels altres mitjans previstos a l'article 16.4

Aquesta es una còpia impresa del document electrònic (Ref 2647816 9TTGG-YJ8M7-P43OV 040FDC019246211A449BA38D7E44EF3148E2E90F) generada amb l'aplicació informàtica Firmadoc. El document estàSIGNAT. Mitjançant el codi de verificació podeu comprovar la validesa de la signatura electrònica dels documents signats a l'adreça web que li proporciona l'entitat emissora d'aquest document

El document ha estat signat per :
1.- Interventor de AJUNTAMENT DE GIRONA Signat 01/06/2017 12:09

APROVAT

de la Llei 39/2015, d'1 d'octubre, del procediment administratiu comú de les Administracions Públiques.

L'Interventor,

Carlos Merino Pons

Girona, 1 de juny de 2017

Aquesta es una copia impresa del document electronic (Ref 2647816 9TTGG-YJ8M7-P43OV 049FDC019246211A44B8A38D7E44EF3148E2E90F) generada amb l'aplicació informàtica Firmadoc. El document està SIGNAT. Mitjançant el codi de verificació podeu comprovar la validesa de la signatura electronica dels documents signats a l'adreça web que li proporciona l'entitat emissora d'aquest document

Altres: Requeriment a AGISSA - préstec planta carbó actiu

Codi de verificació: JUUYG-VLECT-45D2O
Data d'emissió: 12 de junio de 2017 a les 14:40:51
Pàgina 1 de 3

El document ha estatsignat per:
1.- Interventor de AJUNTAMENT DE GIRONA Signat 12/06/2017 13:58

APROVAT

Registre de Sortida
Ajuntament de Girona Núm: 2017034215
Dia i hora : 13/06/2017 08:53
Registre : Registre General MA

Sr. Xavier Ballell Ruhí
Conseller Delegat de la societat AIGÜES DE GIRONA, SALT I SARRIÀ DE TER, SA
C. Ciutadans, 11
17004 - GIRONA

CM/mab
Intervenció
Exp.: 2017015227 – C. 06.068.590
A22/17

En data 12 de desembre de 2001 l'Agència Catalana de l'Aigua, l'Ajuntament de Girona i el Consorci de la Costa Brava varen formalitzar el "Conveni per a la promoció i execució d'obres hidràuliques". D'acord amb la seva clàusula Tercera, el pressupost base de licitació d'aquest projecte es va fixar en 3.914.004,24€, IVA inclòs, a finançar de la següent manera:

		Amb IVA (16%)	Sense IVA
Pressupost		3.914.004,24€	3.374.141,59€
Finançament	%		
Ajuntament de Girona	30%	1.174.201,27€	1.012.242,48€
Consorci de la Costa Brava	20%	782.800,848€	674.828,32€
ACA	50%	1.957.002,12€	1.687.070,79€

Per tal de fer front a les inversions per a l'execució de les obres d'instal·lació de la planta per al tractament d'aigües amb carbó actiu en gra a l'ETAP de Montfullà, la societat AGISSA va assumir el 30% del cost corresponent a la participació de l'Ajuntament de Girona segons el conveni. Aquesta actuació es va finançar mitjançant un préstec subscrit en data 13/05/2005 amb l'entitat bancària Caja Madrid, per un import de 2.223.745€, amb venciment el 13/05/2030.

L'any 2007 consta que va finalitzar la construcció de la planta de carbò actiu granular. L'empresa mixta AGISSA va aportar el 30% del seu cost, consignant 1.151.896,59€ com a inversió bruta dins de l'immobilitzat.

D'acord amb l'exposat el requereixo perquè, en la major brevetat possible i **dins el termini màxim de 10 dies hàbils,** informeu a aquesta Intervenció dels extrems que seguidament s'exposen:

- Indicació de les inversions realitzades en relació a la planta de tractament d'aigües amb carbó actiu en gra, finançades amb càrrec al préstec esmentat.
- Atès que s'observa una diferència entre l'import del préstec sol·licitat en data 13 de maig de 2005 per import de 2.223.745,00€, i l'import total de les inversions realitzades que ascendeixen a 1.151.896,59€, interessa que justifiqueu a què s'ha destinat l'excedent del préstec d'import 1.071.848,41€.

Atès que anteriorment ja s'ha detectat la mateixa situació respecte al préstec sol·licitat per al finançament de les obres vinculades a l'execució de les actuacions per al reforçament de la Costa Brava, essent aquesta, per tant, la segona incidència vinculada a les inversions

AIGÜES DE GIRONA, SALT I SARRIÀ DE TER, S.A.

REBUDA la notificació
Nom: Meve Blanquera
D.N.I. núm. 40287737V
Càrrec Recepcionista
Data 13-6-17
Firma:

Aquesta és una copia impresa del document electrònic (Ref.: 2667350 JUUYG-VLECT-45D2O 65F14E4291B40E80E4A51000D8DBEFF419F484EE) generada amb l'aplicació informàtica Firmadoc. El document estàSIGNAT. Mitjançant el codi de verificació podeu comprovar la validesa de la signatura electrònica dels documents signats a l'adreça web que li proporciona l'entitat emissora d'aquest document

realitzades amb càrrec a préstecs bancaris, **interessa que també informeu, dins del mateix termini,** dels següents extrems:

- Indicació de tots els préstecs que hagin estat sol·licitats per part d'AGISSA des de l'any 1992 fins al dia d'avui, per al finançament d'inversions destinades a actuacions en el marc del servei públic d'abastament d'aigua. Cal que s'indiqui l'actuació concreta per a la qual han estat concedits els esmentats préstecs.
- Indicació individualitzada de totes les inversions efectivament realitzades amb càrrec a cadascun dels préstecs sol·licitats.
- Indicació de a què s'han destinat els possibles excedents dels préstecs, en cas que hi hagi una diferència entre els imports corresponents a les inversions realitzades i els imports dels préstecs sol·licitats.

El present requeriment de documentació es fonamenta en l'establert al Conveni aprovat per l'Ajuntament de Girona en data 11/03/2013, que regula la pròrroga de la prestació del servei municipal d'abastament i distribució d'aigua potable als municipis de Girona, Salt i Sarrià de Ter, i en la normativa següent:

- Condició tretzena del conveni de pròrroga del servei, que atribueix als Ajuntaments de Girona, Salt i Sarrià de Ter, socis públics de l'empresa mixta, les funcions de control intern de la gestió econòmica de la societat mixta, en la seva triple accepció de funció interventora, funció de control financer i funció de control d'eficàcia, en els termes previstos al RDL 2/2004, de 5 de març, Text refós de la Llei reguladora de les Hisendes Locals, i especificament atribueix el control financer d'AGISSA a la Intervenció de fons de l'Ajuntament de Girona.

- Article 229 del Decret 179/1995, de 13 de juny, pel qual s'aprova el Reglament d'obres, activitats i serveis dels ens locals (ROAS), que estableix la titularitat i les potestats de direcció i de control dels serveis públics objecte de contracte.

- Funcions de fiscalització que corresponen a la Intervenció de fons de l'Ajuntament de Girona, en els termes previstos al RDL 2/2004, de 5 de març, pel qual s'aprova el Text refós de la Llei reguladora de la Hisendes Locals, atesa la condició d'Administració Actuant de l'Ajuntament de Girona.

Atès l'anterior, us vull recordar que és obligació de la societat mixta col·laborar amb la Intervenció municipal en tot allò que li sigui requerit per poder efectuar, en plenes condicions i llibertat d'actuació, les funcions de control financer i fiscalització que li són pròpies, i que qualsevol actuació que es pugui interpretar com a limitació d'accés a la informació o documentació que legítimament es sol·liciti, serà degudament informada al Ple municipal. Així mateix, us recordem que cal que la informació i/o la documentació que es sol·liciti sigui lliurada en la seva totalitat per tal de considerar que el requeriment ha sigut degudament respost.

La documentació requerida es pot presentar al registre electrònic de l'Ajuntament de Girona adreçant-la al Departament d'Intervenció, o a través dels altres mitjans previstos a l'article 16.4 de la Llei 39/2015, d'1 d'octubre, del procediment administratiu comú de les Administracions Públiques.

Aquesta és una còpia impresa del document electrònic (Ref. 2667350 JUUYG-VLECT-45D2O 65F14E4291B40E80E4A51009D8DBEFF419F484EE) generada amb l'aplicació informàtica Firmadoc. El document està SIGNAT. Mitjançant el codi de verificació podeu comprovar la validesa de la signatura electrònica dels documents signats a l'adreça web que li proporciona l'entitat emissora d'aquest document.

El document ha estat signat per :
1 - Interventor de AJUNTAMENT DE GIRONA Signat 12/06/2017 13:58

APROVAT

L'Interventor,

Carlos Merino Pons

Girona, 12 de juny de 2017

Aquesta és una còpia impresa del document electrònic (Ref. 2667350 JUUYG-VLECT-45D2O 05F14E291B40E60E4A510G0D8DBEFF419F484EE) generada amb l'aplicació informàtica Firmadoc. El document està SIGNAT. Mitjançant el codi de verificació podeu comprovar la validesa de la signatura electrònica dels documents signats a l'adreça web que li proporciona l'entitat emissora d'aquest document.

Fichas de Mayor

Ejercicio:	2017
Moneda:	Euro

Empresa: AIGÜES DE GIRONA, SALT I SARRIÀ DE TER, S.A.

2310010100 | **PLANTA CARBO ACTIU en curs**

Fecha	Asiento	Documento	Canal	Delg.	Comentario	Debe	Haber	Saldo
01-01-2002	1				OBERTURA EXERCICI 02	276,36		276,36
17-12-2002	16.456	1 15137			N- 02-26 R.FELIP	1.661,22		1.937,58
31-12-2002	17.445				TANCAMENT EXERCICI 02		1.937,58	
01-01-2003	1				OBERTURA EXERCICI 2003	1.937,58		1.937,58
28-02-2003	2.870	1 2734			N- A/30022 HERAS PERELLON F.	1.694,85		3.632,43
31-12-2003	16.709				TANCAMENT EXERCICI 2003		3.632,43	
01-01-2004	1				OBERTURA EXERCICI-03	3.632,43		3.632,43
31-12-2004	16.376	1 14487			N- 22/04 AJUNTAMENT DE GIRO	18.502,97		22.135,40
31-12-2004	16.377	1 14488			N- 23/04 AJUNTAMENT DE GIRO	24.015,48		46.150,88
31-12-2004	16.476				TANCAMENT EXERCICI 2004		46.150,88	
01-01-2005	1				OBERTURA EXERCICI 2005	46.150,88		46.150,88
04-01-2005	64	1 57			PAG.GENERL.CAT.	113,75		46.264,63
10-01-2005	160	1 19			N- 3 ACSA		113,75	46.150,88
31-01-2005	1.284	1 4897			N- 008/05 C.QUART	4.635,49		50.786,37
06-0[illegible]005	6.027	1 5195			N- 13/05 AJ.GIRONA	82.637,94		133.424,31
06-05-2005	6.028	1 5196			N- 14/05 AJ.GIRONA	17.066,72		150.491,03
20-05-2005	6.558	1 5636			PAG.AJ.BESCANO(LLICENCIA 3	37,80		150.528,83
25-05-2005	6.736	1 5595			N- 200165590015 ENDESA	4.129,49		154.658,32
31-05-2005	7.265	1 6475			N- 82 GIRONA SA	152,00		154.810,32
02-06-2005	7.365	1 6389			N- 179 ACSA		4.129,49	150.680,83
16-06-2005	7.735	1 6568			N- 5200586 SIBELCO	4.986,12		155.666,95
30-06-2005	8.419	1 6932			N- 22/05 AJ.GIRONA	32.224,87		187.891,82
30-06-2005	8.420	1 6933			N- 23/05 AJ.GIRONA	20.959,60		208.851,42
30-06-2005	8.421	1 6934			N- 24/05 AJ.GIRONA	25.393,72		234.245,14
30-06-2005	8.422	1 6935			N- 25/05 AJ.GIRONA	71.873,12		306.118,26
30-06-2005	8.518	1 7449			N- 0163960 ENDESA	3.271,64		309.389,90
11-07-2005	8.939	1 7943			N- 215 ACSA		3.271,64	306.118,26
31-07-2005	9.835	1 8502			N- 622 C.REBUJENT	1.449,30		307.567,56
08-08-2005	10.103	1 8604			N- 255 ACSA		1.449,25	306.118,31
13-09-2005	11.576	1 9797			N- 34/05 AJ.GIRONA	78.754,79		384.873,10
25-11-2005	15.194	1 13643			N- 90/05 AJ.GIRONA	121.191,77		506.064,87
25-11-2005	15.195	1 13644			N- 92/05 AJ.GIRONA	69.661,60		575.726,47
25-11-2005	15.196	1 13645			N- 91/05 AJ.GIRONA	123.612,22		699.338,69
29-1[illegible]05	15.281	1 13226			N- 441 ACSA		9.753,84	689.584,85
30-11-2005	15.734	1 14057			N- B/050112 INGISA	9.634,54		699.219,39
31-12-2005	17.169				TANCAMENT EXERCICI 2005		699.219,39	
01-01-2006	1				OBERTURA EXERCICI 2006	699.219,39		699.219,39
31-01-2006	1.139	1 968			N- 04/06 AJ.GIRONA	55.826,22		755.045,61
31-01-2006	1.140	1 969			N- 03/06 AJ.GIRONA	76.372,76		831.418,37
30-03-2006	4.291	1 3913			N- 41/06 AJ.GIRONA	154.053,11		985.471,48
30-03-2006	4.307	1 3997			N- 42/06 AJ.GIRONA	208,53		985.680,01
17-05-2006	6.790	1 5788			N- 2006/61 AJ.GIRONA	17.755,97		1.003.435,98
19-10-2006	13.869	1 14501			N- 2006/102 AJ.GIRONA	8.732,11		1.012.168,09
17-10-2006	14.078	1 12164			N- 06/AG/09-0588 SIS	1.752,00		1.013.920,09
31-12-2006	18.173				TANCAMENT COMPTABILITAT 2		1.013.920,09	
01-01-2007	1				OBERTURA EXERCICI 2007	1.013.920,09		1.013.920,09
12-01-2007	700	1 984			N- 6038124719 AMVI	1.898,70		1.015.818,79
19-01-2007	987	1 1120			N- A-54 AILLAMENTS SA	4.973,59		1.020.792,38
31-01-2007	1.447	1 1701			N- 11414 TER TRANS	30.120,00		1.050.912,38
01-02-2007	1.480	1 1137			N- 2006/116 AJ.GIRONA	90.318,93		1.141.231,31
08-02-2007	2.867	1 2706			N- 048/07 C.QUART	2.598,83		1.143.830,14
07-03-2007	3.298	1 2659			N- 77 ACSA		4.495,80	1.139.334,34
07-03-2007	3.359	1 10068			TRASPAS SDO COMPTE		1.139.334,34	

Fichas de Mayor

Ejercicio:	2017
Moneda:	Euro

Empresa: AIGÜES DE GIRONA, SALT I SARRIÀ DE TER, S.A.

2215000100 | **INV.PLANTA CARBO ACTIU**

Fecha	Asiento	Documento		Canal	Delg.	Comentario	Debe	Haber	Saldo
07-03-2007	3.359	1	10068			TRASPAS SDO COMPTE	1.139.334,34		1.139.334,34
31-08-2007	12.062	1	10949			N-709858 IND.GINES	5.532,25		1.144.866,59
25-10-2007	14.388	1	12787			N-F6608N00175293 ENDESA	2.431,82		1.147.298,41
25-10-2007	14.389	1	12802			N-F6608N00207907 ENDESA	4.598,18		1.151.896,59
31-12-2007	17.773					TANCAMENT COMPTABILITAT		1.151.896,59	
	Suma Movimientos ...						1.151.896,59	1.151.896,59	

Fichas de Mayor

Ejercicio:	2017
Moneda:	Euro

Empresa: AIGÜES DE GIRONA, SALT I SARRIÀ DE TER, S.A.

2085000100 **INV.PLANTA CARBO ACTIU**

Fecha	Asiento	Documento	Canal	Delg.	Comentario	Debe	Haber	Saldo
01-01-2017	4.899				OBERTURA EXERCICI 2017	1.151.896,59		1.151.896,59
	Suma Movimientos ...					1.151.896,59		1.151.896,59

Ajuntament de Girona

Número de registre: 2017041700
Dia i hora: 16/06/2017 12:58
Registre: SEU
Àrea de destí: REGISTRE GENERAL DE DOCUMENTS

Sol·licitant

Nom: AIGÜES DE GIRONA, SALT I SARRIÀ DE TER Doc. identificatiu: A17351248

Representant

Nom: FRANCISCO JAVIER BALLELL RUHI Doc. identificatiu: 40294837X

Dades per a notificacions

Titular de l'adreça: XAVIER BALLELL I RUHI
Adreça: Ciutadans, 11
Municipi: GIRONA CP: 17004
Telèfon fix: Fax:
Telèfon mòbil:
Adreça electrònica: julia@aiguesdegirona.cat
Vull rebre notificacions electròniques a través d'e-NOTUM (1): Sí

Assumpte / demano

AL SR. INTERVENTOR EXP. 2017015227

Explicació de motius

AL SR. INTERVENTOR EXP. 2017015227 C-06.068.59

Documentació aportada

Document: Document no codificat
Descripció: Document entrat per registre telemàtic
Arxiu: 091687_0141.pdf
Resum criptogràfic SHA1: a737285d3a96e9232738dfae6be298df096a84fc

Document: Document no codificat
Descripció: Document entrat per registre telemàtic
Arxiu: Doc17060213250.pdf
Resum criptogràfic SHA1: 68088789a42d9a9d9fbdd66375b93d74ca5f49fd

Document: Document no codificat
Descripció: Document entrat per registre telemàtic
Arxiu: 091687_0125.pdf
Resum criptogràfic SHA1: f8ccef16474a84edad4bca33c5d254c8b113b82d

Document: Document no codificat
Descripció: Document entrat per registre telemàtic
Arxiu: 091687_0140.pdf
Resum criptogràfic SHA1: fdbc4fe887e7ffdeeafcb226ddbf0677b6b9eff4

Document: Document no codificat
Descripció: Document entrat per registre telemàtic
Arxiu: Doc17061611510.pdf
Resum criptogràfic SHA1: 320a05481d7e96e2f9169d2fce3a832c700c4b94

Pagament de la taxa

Si aquest tràmit està subjecte al pagament de la taxa corresponent mitjançant el document d'autoliquidació que se us lliurarà amb el justificant del Registre General, disposeu de 10 dies hàbils per a fer el pagament a comptar de la data de presentació de la sol·licitud.

ALCALDIA PRESIDÈNCIA DE L'AJUNTAMENT DE GIRONA

En el supòsit de no autoritzar l'Ajuntament de Girona a consultar i verificar les dades, mitjançant les plataformes habilitades per les diferents administracions públiques, la persona interessada haurà de comunicar la seva oposició expressa.

Ajuntament de Girona

Número de registre:	**2017041700**
Dia i hora:	**16/06/2017 12:58**
Registre:	**SEU**
Àrea de destí:	**REGISTRE GENERAL DE DOCUMENTS**

Les vostres dades personals s'incorporaran als fitxers automatitzats de l'Ajuntament de Girona únicament per a la resolució d'aquesta tramitació. En compliment de la Llei orgànica 15/1999, de 13 de desembre, de protecció de dades de caràcter personal, podreu exercir-ne el dret d'accés, modificació, cancel·lació i oposició mitjançant sol·licitud expressa adreçada al registre general de l'Ajuntament de Girona o al registre telemàtic habilitat al web www.girona.cat.

1 El consentiment per rebre notificacions per mitjans electrònics, basat en l'art. 41.3 de la Llei 39/2015, d'1 d'octubre, del procediment administratiu comú, és vàlid a efectes jurídics per a totes les que fan referència a aquest procediment.

Ajuntament de Girona

Número de registre:	2017041700
Dia i hora:	16/06/2017 12:58
Registre:	SEU
Àrea de destí:	REGISTRE GENERAL DE DOCUMENTS

Dades signades

TRÀMIT GENÈRIC

Dades del sol·licitant (només en cas que vosaltres actueu com a representant)

» Tipus : NIF
» Identificació :
» Nom :

Dades per a notificacions

» Titular de l'adreça : XAVIER BALLELL I RUHI
» Adreça : Ciutadans, 11
» Municipi : GIRONA
» Codi Postal : 17004
» Telèfon :
» Telèfon mòbil :
» Fax :
» Adreça electrònica : julia@aiguesdegirona.cat
» Notificacions telemàtiques : No

Assumpte / demano

» Assumpte : AL SR. INTERVENTOR EXP. 2017015227

Explicació de motius

» Motius :
AL SR. INTERVENTOR EXP. 2017015227 C-06.068.590

Pagament de la taxa

Si aquest tràmit està subjecte al pagament de la taxa corresponent mitjançant el document
d'autoliquidació que se us lliurarà amb el justificant del Registre General, disposeu de
10 dies
hàbils per a fer el pagament a comptar de la data de presentació de la sol·licitud.

Documents annexats

Altres documents: 091687_0125.pdf
Resum criptogràfic SHA1: f8ocef16474a84edad4bca33c5d254c8b113b82d

Altres documents: 091687_0140.pdf
Resum criptogràfic SHA1: fdbc4fe887e7ffdeeafcb226ddbf0677b6b9eff4

Altres documents: 091687_0141.pdf
Resum criptogràfic SHA1: a737285d3a96e9232738dfae6be298df096a84fc

Altres documents: Doc17060213250.pdf
Resum criptogràfic SHA1: 68088789a42d9a9d9fbdd66375b93d74ca5f49fd

Altres documents: Doc17061611510.pdf
Resum criptogràfic SHA1: 320a05481d7e96e2f9169d2fce3a832c700c4b94

Ajuntament de Girona

Número de registre:	2017041700
Dia i hora:	16/06/2017 12:58
Registre:	SEU
Àrea de destí:	REGISTRE GENERAL DE DOCUMENTS

Codi de verificació del document: 146A7CF9F151A - 1B89E5C270210 - 5258C6F36F602
El document es pot verificar a través de la seu electrònica de l'Ajuntament de Girona, disponible a l'adreça web seu.girona.cat.

CM/Mab
Intervenció
Exp.: 2017015227 – C.06.068.590
A16/17

AL SR. INTERVENTOR DE L'EXCM. AJUNTAMENT DE GIRONA

Xavier Ballell Ruhí, amb D.N.I 40.294.837-X, Conseller Delegat, i amb domicili a efectes de notificacions al carrer Ciutadans, 11, 17004 (Girona), actuant en nom i representació d'**AIGÜES DE GIRONA, SALT I SARRIÀ DE TER, S.A.**, (d'ara endavant, "**AGISSA**"), segons tinc acreditat i reconegut en el present procediment, davant del Sr. Interventor de l'Excm. Ajuntament de Girona comparec i, com millor escaigui en Dret, **DIC**:

1) Que, en data 2 de juny de 2017, es va notificar a la meva representada el requeriment del Sr. Interventor Municipal de 31 de maig de 2017 (d'ara endavant, el "**Requeriment**"), pel qual es reclama a AGISSA que informi, en la major brevetat possible i dins el termini màxim de deu dies, dels següents extrems:

> "- *Expliqui la diferència entre l'import facturat per l'ACA (1.359.691,62€) i l'import comptabilitzat (1.394.107,24€).*
>
> - *Justifiqui a què s'ha destinat l'import excedent del préstec sol·licitat el 3 de març de 2008, d'import 2.400.000€*"

2) Que, en virtut dels principis de bona fe i lleial col·laboració, la meva representada **dóna resposta a aquest Requeriment mitjançant el present escrit i la documentació adjunta**. Per tant, la meva representada sol·licita que es tingui per complert amb el Requeriment.

3) Que, sense perjudici de l'anterior, la meva representada formula en relació amb el Requeriment les següents

AL·LEGACIONS

PRIMERA.- APORTACIÓ DE LES INFORMACIONS I DOCUMENTS SOL·LICITATS PEL REQUERIMENT

La meva representada, en virtut dels principis de bona fe, transparència i lleial col·laboració que sempre han inspirat les relacions d'AGISSA amb l'Ajuntament de Girona, facilita la informació sol·licitada pel Requeriment.

1. La diferència entre l'import facturat per l'ACA i l'import comptabilitzat per AGISSA es deu a l'ampliació de l'ETAP de Montfullà

La diferència de 34.415,62€ existent entre l'import facturat per l'ACA, de 1.359.691,62€ i el comptabilitzat per AGISSA, de 1.394.107,24€ es deu a les millores i intervencions que AGISSA va dur a terme en l'ampliació de l'estació de tractament d'aigua potable (en endavant, "l' **ETAP**") de Montfullà, que si bé no estaven previstes al projecte inicial, van resultar necessàries per tal d'assolir el correcte funcionament de l'ampliació.

En particular, les actuacions de millores i intervencions van consistir en:

1. La instal·lació de càmeres de televisió en circuit tancat per garantir la seguretat i el control dels accessos a l'ampliació
2. Treballs de paletes
3. L'adquisició i instal·lació de peces especials de caldereria per a les connexions entre l'ETAP ampliada i l'ETAP antiga
4. L'adquisició i instal·lació de petit material

S'aporta com a **Annex I** a aquest escrit còpia de les factures corresponents a aquestes actuacions.

2. El sobrant del préstec es va destinar a la construcció del dipòsit de Montilivi

El sobrant del préstec sol·licitat el 3 de març de 2009 es va destinar a les obres d'instal·lació del dipòsit regulador per al subministrament d'aigua potable a Palau - Montilivi (en endavant, "**dipòsit de Montilivi**").

Gràficament, el capital del préstec que va ser concedit a AGISSA va ser invertit de la següent forma:

Aportació d'AGISSA en nom dels ajuntaments per a l'ampliació ETAP:	1.394.107,24 €
Construcció dipòsit de Montilivi	1.007.752,15 €
TOTAL	2.401.859,39 €

La construcció del dipòsit de Montilivi va ser acordada pel Ple de l'Ajuntament de Girona, que el dia 12 de gener de 2010 va aprovar el Pla Especial per a la seva ubicació. Posteriorment, la Junta de Govern de la corporació va atorgar la corresponent llicència urbanística a AGISSA perquè pogués executar aquestes obres.

Doncs bé, per tal de finançar aquestes obres de les que va ser adjudicatària, AGISSA va decidir destinar-hi el sobrant del préstec que li va ser inicialment concedit per fer front a l'aportació que corresponia a l'Ajuntament de Girona per a l'execució del "Reforçament de l'abastament de la Costa Brava Centre".

S'aporta com a **Annex II** a aquest escrit còpia de l'acord del ple de 12 de gener de 2010, pel que s'aprova el pla especial.

Amb l'anterior documentació i informació ha de tenir-se per complert el Requeriment. Per tant, AGISSA sol·licita que es tingui per complert amb l'esmentat Requeriment.

SEGONA.- DECLARACIÓ EXPRESSA DE CONFIDENCIALITAT DE LES PÀGINES 2 I 3 DEL PRESENT ESCRIT I DE LA DOCUMENTACIÓ ADJUNTA. EN CONSEQÜÈNCIA, IMPROCEDÈNCIA DE CEDIR O COMUNICAR AQUESTA INFORMACIÓ I DOCUMENTACIÓ A TERCERS

La meva representada de bona fe ha donat resposta al Requeriment. Per realitzar-ho, ha entregat informació que conté informacions internes i susceptibles de protecció, com bé s'ha exposat en l'al·legació anterior.

Aquesta informació s'entrega amb l'única finalitat que l'Interventor pugui desenvolupar la seva funció de control i fiscalització de la gestió econòmica-financera i pressupostària municipal, de conformitat amb la Condició Tretzena del Contracte de Pròrroga.

Per aquest motiu es formula una **declaració expressa de confidencialitat de les informacions contingudes en les pàgines 2 i 3 del present escrit, així com de la documentació adjunta al present escrit**.

En cas que aquesta informació sigui objecte de difusió, entregada a tercers o utilitzada per a finalitats diferents, s'estarà vulnerant directament la declaració de confidencialitat.

* * * * * *

La meva representada ha presentat la informació sol·licitada pel Requeriment, motiu pel qual ha de declarar-se el compliment del Requeriment per part d'AGISSA.

En mèrits de tot l'anterior, al Sr. Interventor de l'Excm. Ajuntament de Girona:

SOL·LICITO que, tenint per presentat aquest escrit i els documents adjunts, els admeti, tingui per formulades les al·legacions anteriors i, en la seva virtut, acordi:

(i) **Tenir per complert el Requeriment a la vista de la informació i documentació aportada per AGISSA**.

(ii) **Tenir per formulada l'expressa declaració de confidencialitat de les pàgines 2 i 3 del present escrit i de la documentació aportada, el que impedeix la seva difusió a tercers ni que aquesta sigui emprada per fins diferents a l'exercici de les facultats del Sr. Interventor** de conformitat amb la Condició Tercera del Contracte de Pròrroga.

És Justícia.

Girona, a setze de juny dos mil disset.

AIGÜES DE GIRONA, SALT I SARRIÀ DE TER, S.A.,

AIGÜES DE GIRONA, SALT I SARRIÀ DE TER, S.A.

Xavier Ballell Ruhí

Fichas de Mayor

Ejercicio 2017
Moneda Euro

Empresa: AIGÜES DE GIRONA, SALT I SARRIÀ DE TER, S.A.

2310000110 INV.DOBLAMENT PLANTA MONTFULLA EN CURS

Fecha	Asiento		Documento	Canal	Delg	Comentario	Debe	Haber	Saldo
31-10-2008	15.261	1	13743			N-2500000372 A.C.A	3.289,65		3.289,65
31-10-2008	15.262	1	13744			N-2500000373 A.C.A	1.240,67		4.530,32
31-10-2008	15.396	1	14212			N-2500000374 A.C.A.	3.351,72		7.882,04
31-12-2008	18.455					TANCAMENT COMPTABILITAT		7.882,04	
01-01-2009	1					OBERTURA EXERCICI 2009	7.882,04		7.882,04
31-05-2009	7.055	1	6252			N-2500000389 A.C.A.	5.532,88		13.414,92
19-06-2009	7.832	1	7043			N-2500000406 A.C.A.	18.121,80		31.536,72
30-06-2009	8.529	1	7656			N-2500000412 A.C.A	4.075,98		35.612,70
30-06-2009	8.531	1	7658			N-2500000425 A.C.A.	23.188,79		58.801,49
31-07-2009	9.997	1	9099			N-2500000447 A.C.A.	23.481,36		82.282,85
28-09-2009	12.573	1	11062			N-2500000479 A.C.A.	23.651,13		105.933,98
28-09-2009	12.574	1	11063			N-2500000470 A.C.A.	22.635,03		128.569,01
12-11-2009	15.453	1	13523			N-2500000502 A.C.A	16.507,78		145.076,79
31-12-2009	18.715	1	16977			N-2500000548 A.C.A	17.948,93		163.025,72
31-12-2009	18.794					TANCAMENT COMPTABILITAT		163.025,72	
01-01-2010	1					OBERTURA EXERCICI 2010	163.025,72		163.025,72
31-01-2010	1.381	1	1317			N-2500000007 A.C.A.	20.080,47		183.106,19
24-02-2010	2.572	1	2409			N-250000032 A.C.A.	10.355,91		193.462,10
24-03-2010	4.013	1	3607			N-100378 ESLO	53,80		193.515,90
25-03-2010	4.099	1	4009			N-22825 MUNTATGES SARRIA	3.060,00		196.575,90
31-03-2010	4.548	1	4013			N-2500000075 A.C.A.	23.977,12		220.553,02
31-03-2010	4.667	1	4213			N-10/2100152 AXXON	40,20		220.593,22
31-03-2010	4.710	1	4314			N-2050245007 MANXA	496,23		221.089,45
27-04-2010	5.707	1	5063			N-2500000092 A.C.A.	19.716,59		240.806,04
30-04-2010	6.236	1	5748			SALDO MAGATZEM	998,56		241.804,60
30-04-2010	6.250	1	5769			N-29910 COMERÇ TURRO	90,00		241.894,60
30-04-2010	6.254	1	5773			N-00047134 CIAL PUJOL	4,65		241.899,25
30-04-2010	6.274	1	5851			N-047/10 C.QUART	2.083,74		243.982,99
31-05-2010	7.848	1	7121			N-2500000109 A.C.A.	19.416,19		263.399,18
30-06-2010	9.693	1	9247			N-2500000151 A.C.A.	16.413,60		279.812,78
27-07-2010	10.594	1	9506			N-2500000168 A.C.A.	14.661,74		294.474,52
20-08-2010	11.724	1	10715			N-2500000183 A.C.A.	2.560,55		297.035,07
31-12-2010	18.208					TANCAMENT COMPTABILITAT		297.035,07	
01-01-2011	1					OBERTURA EXERCICI 2010	297.035,07		297.035,07
27-04-2011	5.145	1	4447			N-37607 TAINCO	258,02		297.293,09
28-04-2011	5.232	1	4580			N-2500000050 A.C.A	575,30		297.868,39
28-04-2011	5.234	1	4582			N-2500000047 A.C.A	337,54		298.205,93
28-04-2011	5.235	1	4583			N-2500000053 A.C.A	425,38		298.631,31
30-04-2011	5.638	1	4972			N-83 PRODAISA	826,20		299.457,51
25-05-2011	6.556	1	6057			N-2500000069 A.C.A.	375,16		299.832,67
27-05-2011	6.659	1	6060			N-100 PRODAISA	428,87		300.261,54
30-06-2011	8.589	1	7561			N-2500000086 A.C.A.	372,64		300.634,18
29-07-2011	9.599	1	8638			N-2500000098 A.C.A.	105,41		300.739,59
11-08-2011	10.282	1	9059			N-2500000110 A.C.A.	77,41		300.817,00
28-09-2011	12.083	1	10923			N-2500000119 A.C.A.	88,72		300.905,72
30-09-2011	12.467	1	11017			N-146025040 CIAL ELECTRICA F	569,07		301.474,79
30-09-2011	12.531	1	11414			N-103/11 C.QUART	776,17		302.250,96
30-09-2011	12.532	1	11429			N-106/11 C.QUART	6.078,09		308.329,05
31-10-2011	13.819	1	12122			N-2500000125 A.C.A.	50,73		308.379,78
04-11-2011	13.980	1	12224			N-3 000280 GIROLEC	16.652,00		325.031,78
30-11-2011	15.292	1	13996			N-2500000135 A.C.A.	79.127,41		404.159,19
30-11-2011	15.295	1	14346			TRASPAS SDO COMPTE		404.159,19	
	Suma Movimientos ...						872.102,02	872.102,02	0,00

AENOR ER Empresa Registrada ER-0297/1995

IQNet

eslo sa SOLUCIONS QUÍMIQUES

eslo sa

SOLUCIONS QUÍMIQUES®

FÁBRICA Y OFICINAS:
Polígon Industrial Pla Poligé - 17854 **ST. JAUME DE LLIERCA** (Girona) SPAIN • Tel. +34 972 68 74 09 (8 líneas) - Fax +34 972 28 70 78
www.eslo.com - e-mail: info@eslo.com

T. Bultos: 1
T. Kgs.: 2,00
Página: 1/1

AIGUES -GIRONA,SALT I SARRIA DE TER
CL Ciutadans, 11 -B

17004 GIRONA
Girona

N.I.F: A17351248 ESP

Cliente	Factura	Fecha
10726	100378	16/03/10

8 ESLO

n°520

Codigo	Producto	Cantidad	Capac.	Precio	Importe
	Albaran Nº: 100452 16/03/10				
)10269920A	HORFIX-2 PARTE A	2,00	0.6	26,90	32,28
)10269920B	HORFIX-2 PARTE B	2,00	0,4	26,90	21,52

Entrada	Conforme Magatzem	Conforme Explot.	Comptabilit.
Data 24-3-20	Data	Data 29/3 231/110 DUBLAMENT EDP	Data

2310000110
4720000100 / 400.468

Nº COMANDA: 3167
DATA: 15/03/10

3607

...tal Dto.	TOTAL Bruto €	TOT.(Ptas.)I.V.A. incluido	TOTAL Neto €	TOTAL I.V.A.	TOT. FACTURA €
Dto. 0,00	53,80	10.384	53,80	8,61 % IVA 16,0	62,41

...ma de Pago: 90
...dad Bancaria: 2030 0000 11 3300092496 C/. Sant Francesc, 34
...cimento/s 20/06/10
...orte/s: 62,41

Recibo Bancario

Población: GIRONA

ALBARÁN A DEVOLVER ...

Muntatges Sarrià, SLU

Tel. 972 17 17 71
Fax. 972 17 25 81
C/ Firal, 11 17840 - Sarrià de Ter

Aigües de Girona, Salt i Sarrià de Ter, S.A.
C/ Ciutadans, 11
17004 Girona

FACTURA Núm.:	22825
DATA:	20/03/2010
VENCIMENT:	20/05/2010

N.I.F.
A17351248

nº 551

Concepte	Quantitat	Euro/hora/unitat	Import Euros
Albarà 22580			
Construcció de dues peces segons croquis pintat amb una capa d'imprimació i una capa de bituminosa. Segos pressupost nº 1522			3.060,00
T planxa ferro 8mm una boca 954mm exterior una altra boca a 813mm exterior amb 2 brides PN 16 inox suministrades per Vds.	1		
reducció 964mm a 813mm exterior amb una brida ferro 800 PN 16	1		

Obra: Ampliació ETAP Montfullà.

Entrada	Conforme Magatzem	Conforme Explot.	Comptabilit.
Data 25-3-10	Data	Data 31/3 DOCUMENT EDP 231/110	Data

2310000110
4720000100 / 400895

4009

CONDICIONS DE PAGAMENT	
Gir bancari	
Caixa Catalunya 2013.0448.12.0200502696	
Venciment:	20/05/2010

	Import Euros
Import Brut	3.060,00
Base Imposable	3.060,00
IVA 16%	489,60
Total	**3.549,60**

Sociedad inscrita en el Registro Mercant. Barcelona, Tomo 28048, Follo 203, Hoja B-12870, N B-60.813.696

Fiscal:
AIGUES DE GIRONA,SALT I SARRIA,S.A.
Ciutadans, 11
17004 Girona
GIRONA

NºFactura	Data Fact.	Pàg.
10/2100152	30/03/10	1

Envio:
AIGUES DE GIRONA,SALT I SARRIA,S.A.
Ciutadans, 11
17004 Girona
GIRONA

FACTURA

NIF: A17351248

u·587

Codi	Descripció	Unitats	Preu	TOTAL
Full: 2101810	9 Treballador: BELTRAN BRUNET, ISIDRE	Funcions: PEO		
1PEO	HORES NORMALS	16.00	14.92	238.72
1PEO	HORES EXTRES	7.00	19.41	135.87
Full: 2101998	10 Treballador: BELTRAN BRUNET, ISIDRE	Funcions: PEO		
Full: 2102161	11 Treballador: BELTRAN BRUNET, ISIDRE	Funcions: PEO		
Full: 2102497	12 Treballador: BELTRAN BRUNET, ISIDRE	Funcions: PEO		
1PEO	HORES NORMALS	16.00	14.92	238.72
Full: 2102667	13 Treballador: BELTRAN BRUNET, ISIDRE	Funcions: PEO		
1PEO	HORES NORMALS	24.00	14.92	358.08
1PEO	HORES EXTRES	1.00	19.41	19.41
Full: 2101859	9 Treballador: MUÑOZ ASSUNÇAO, JORGE	Funcions: PEO		
1PEO	HORES NORMALS	37.50	14.92	559.50
Full: 2102046	10 Treballador: MUÑOZ ASSUNÇAO, JORGE	Funcions: PEO		
1PEO	HORES NORMALS	40.00	14.92	596.80
Full: 2102207	11 Treballador: MUÑOZ ASSUNÇAO, JORGE	Funcions: PEO		
1PEO	HORES NORMALS	40.00	14.92	596.80
1PEO	HORES EXTRES	1.00	19.41	19.41
Full: 2102541	12 Treballador: MUÑOZ ASSUNÇAO, JORGE	Funcions: PEO		
1PEO	HORES NORMALS	40.00	14.92	596.80
Full: 2102710	13 Treballador: MUÑOZ ASSUNÇAO, JORGE	Funcions: PEO		
1PEO	HORES NORMALS	24.00	14.92	358.08

4213

axon

Fiscal:
AIGUES DE GIRONA,SALT I SARRIA,S.A.
Ciutadans, 11
17004 Girona
GIRONA

NºFactura	Data Fact.	Pàg.
10/2100152	30/03/10	2

Envio:
AIGUES DE GIRONA,SALT I SARRIA,S.A.
Ciutadans, 11
17004 Girona
GIRONA

FACTURA

NIF: A17351248

Codi	Descripció	Unitats	Preu	TOTAL
Full: 2102064	10 Treballador: NAVAS MEJIAS, JOAQUIN	Funcions: PEO		
1PEO	HORES NORMALS	8.00	14.92	119.36
Full: 2102153	11 Treballador: NAVAS MEJIAS, JOAQUIN	Funcions: PEO		
1PEO	HORES NORMALS	8.00	14.92	119.36
1PEO	HORES EXTRES	2.50	19.41	48.53
Full: 2102464	12 Treballador: NAVAS MEJIAS, JOAQUIN	Funcions: PEO		
1PEO	HORES NORMALS	16.00	14.92	238.72
1PEO	HORES EXTRES	1.00	19.41	19.41
Full: 2102483	12 Treballador: NAVAS MEJIAS, JOAQUIN	Funcions: PEO		
1PEO	HORES NORMALS	24.00	14.92	358.08
1PEO	HORES EXTRES	3.50	19.41	67.94
Full: 2101809	9 Treballador: SANCES RAMIREZ, RAFAEL	Funcions: PEO		
1PEO	HORES NORMALS	40.00	14.92	596.80
1PEO	HORES EXTRES	3.50	19.41	67.94
Full: 2101997	10 Treballador: SANCES RAMIREZ, RAFAEL	Funcions: PEO		
1PEO	HORES NORMALS	27.50	14.92	410.30
Full: 2102160	11 Treballador: SANCES RAMIREZ, RAFAEL	Funcions: PEO		
1PEO	HORES NORMALS	40.00	14.92	596.80
1PEO	HORES EXTRES	2.00	19.41	38.82
Full: 2102496	12 Treballador: SANCES RAMIREZ, RAFAEL	Funcions: PEO		
1PEO	HORES NORMALS	40.00	14.92	596.80
Full: 2102666	13 Treballador: SANCES RAMIREZ, RAFAEL	Funcions: PEO		

Fiscal:
AIGUES DE GIRONA,SALT I SARRIA,S.A.
Ciutadans, 11
17004 Girona
GIRONA

Envio:
AIGUES DE GIRONA,SALT I SARRIA,S.A.
Ciutadans, 11
17004 Girona
GIRONA

N°Factura	Data Fact.	Pàg.
10/2100152	30/03/10	3

FACTURA

NIF: A17351248

Codi	Descripció	Unitats	Preu	TOTAL
1	HORES NORMALS	24.00	14.92	358.08
[illegible]EO	HORES EXTRES	1.00	19.41	19.41

7/4/10

6070010011	MANO DE O 3' COSTE ACCIM EXP	-	56,28 ✓
6070040011	" " " " " SAN	-	40,20 ✓
6070010020	" " MTO RED TYD	-	3.523,38 ✓
6070040020	" " " " SAN	-	2.331,60 ✓
6071010060	" " CAMBIO CONST	-	265,32 ✓
6071010070	" " F. PAGO	-	514,56 ✓
	O'. AVE II 480/359	-	96,48 ✓
	O'. AVE I 480/358	-	241,20 ✓
	INV 10 P.S. MARTI 2124/885	-	192,96 ✓
	AMPLIACIÓ EXP 231/110	-	40,20 ✓
	O. PLAÇA BRAVA 480/386	-	24,12 ✓
	O. PARADOR GÜELL 480/349	-	48,24 ✓

Entrada	Conforme Magatzem	Conforme Explot.	Comptabilit.
Data 7-4-10	Data	Data 480	Data 480.359 358
		2124	000 885
		2310	000110
		4800	000 386
		480	0000 349

4720000100/400,01

7.374,54

Imp.Brut		Base Iva	16 % Iva	TOTAL
7,374.54		7,374.54	1,179.93 ✓	8,554.47 ✓

FORMA DE PAGAMENT: REBUT DOMICILIAT
CAIXA DE GIRONA

2030 0000 11 3300092496

VENCIMENTS	IMPORTS
✓ 20/05/10	8,554.47

GIRONA - C.Barcelona,2 - 17002 GIRONA - Tel. 972 224 940 - Fax. 972 222 649 - girona@axxon.cat
BARCELONA - C.Balmes, 89-91, Bè,1a - 08008 BARCELONA - Tel. 902 224 940 Fax. 935 518 728 - barcelona@axxon.cat

Axxon Selecting Ett, SL-Ett Autoritzada [illegible]0030/07-NIF B17383910-Reg.Merc.Girona, Tom [illegible]

manxa
INDUSTRIAL

AGUSTI CM,S.L.- 17800 OLOT/ Girona - Ctra. Les Triss, 85
Tel. Industrial 902.45.50.50 Fax: 704.100.480
E.Mail: industrial@manxa.es
Tel. Automatismes 902.45.50.40 Fax: 972.26.19.04
E.Mail: automatismes@manxa.es
N.I.F. B17039124

Destinatari Factura: 102264

AIGUES DE GIRONA, SALT I SARRIA, S.
C/ CIUTADANS, 11 3er
17004 GIRONA

N.I.F. : ESA17351248
Nº Proveïdor Manxa:

Sol.licitant: 2264
AIGUES DE GIRONA,SALT I SARR.,SA
17458 FORNELLS DE LA SELVA
Dest mercaderies: 2264
AIGUES DE GIRONA,SALT I SARR.,SA
17458 FORNELLS DE LA SELVA

Factura

Número / Data
2050245007 / 31.03.2010
Banc: CAIXA DE GIRONA
Nº compte: 3300092496 **Moneda:** EUR
Forma de pagament: A 90 DIAS (Día de pago)

GIRO DOMICILIADO A COBRAR
Fins el 20.07.2010 : 1,121.42 EUR

4·631

Pos	Material	Nº art. client	Quant.	Un.	PE	Preu	Unt. Preu	C.D.	Import
ALBARÀ Nº 9000561874 / 01.03.2010 S/COMANDA Nº NUM. 3161									
10	910719		1,00	UN		21,55	1	15,00-	18,32
	PALA BELLOTA PUNTA M/A 5501 2 +								
20	952961		1,00	UN		14,18	1	20,00-	11,34
	VASO FACOM NS 1/2-6 IMPAC NS.27A								
ALBARÀ Nº 9000562858 / 04.03.2010 S/COMANDA Nº FRANCESC									
10	989725		20,00	UN		5,15	1	70,00-	30,90
	TORNILLO DIN-931 8.8 ZINC 24X120								
ALBARÀ Nº 9000562979 / 04.03.2010 S/COMANDA Nº Francesc									
10	939909		1,00	CJ		3,12	1	20,00-	2,50
	TACO FISCHER S NYLON (100U) S-6								
20	978429		1,00	CJ		4,29	1	20,00-	3,43
	TACO FISCHER SX 6 (CAJA 100U)								
30	916671		1,00	UN	S	26,50	1	0,00	26,50
	TAMBOR ENROLLADOR 3X1.5 25MT-CEF30 PLAST								
40	900445		2,00	UN	S	3,77	1	0,00	7,54
	GUANTE PIEL FLOR VACUNO AMARILLO 406VR2A T- 9 +								
50	947062		5,00	KG	S	2,29	1	0,00	11,45
	TRAPO PUNTO OPTICO NUEVO BL A KG (5K) +								
ALBARÀ Nº 9000563076 / 05.03.2010 S/COMANDA Nº NUM. 3162									
10	921859		10,00	UN		5,50	1	20,00-	44,00
	ADHESIVO LOCTITE 401 BLISTER 5G-PRECISIO +								
20	910719		1,00	UN		21,55	1	15,00-	18,32
	PALA BELLOTA PUNTA M/A 5501 2 +								
30	919616		300,00	UN		1,26	1	70,00-	113,40
	TORNILLO DIN-933 6.8 ZINC 16X 80 +								
40	906833		12,00	UN	S	1,40	1	0,00	16,80
	GUANTE NITRILO PESADO ANTICORTE 9902/ 9								

4314

manxa INDUSTRIAL

AGUSTI CM,S.L.- 17800 OLOT/ Girona - Ctra. Les Tries, 85
Tel. Industrial 902.45.50.50 Fax: 704.100.480
E.Mail: industrial@manxa.es
Tel. Automatismes 902.45.50.40 Fax: 972.26.19.04
E.Mail: automatismes@manxa.es
N.I.F. B17039124

Observacions:

Nº de factura / Data
2050245007 / 31.03.2010
Client
2264

Pos.	Material	Nº art. client	Quant.	Un.	PE	Preu	Un. Preu	C.C.	Import
50	978782		12,00	UN	S	1,35	1	0,00	16,20
	GUANTE NITRILO LIGERO AMARILLO 8001IY T- 9								
ALBARÀ Nº 9000564126 / 12.03.2010 S/COMANDA Nº ISA-12/03/2010									
10	908317		24,00	UN	S	0,98	1	0,00	23,52
	GUANTE NYLON RECUBIERTO PU GRIS GG TKE 04 T-L								
ALBARÀ Nº 9000564154 / 12.03.2010 S/COMANDA Nº 3166									
10	955115		12,00	UN		36,26	1	70,00-	130,54
	VARILLA ROSCADA DIN-975 ZINC 30 +								
20	955073		92,00	UN		2,11	1	70,00-	58,24
	TUERCA DIN-934.6 ZINC M 30 +								
30	902032		110,00	UN		48,26	100	70,00-	15,92
	ARANDELA H STAND ZINC 30								
ALBARÀ Nº 9000564951 / 16.03.2010 S/COMANDA Nº Francesc									
10	953708		10,00	UN	S	4,10	1	0,00	41,00
	DISCO LAMINAS POLIFAN SG-A-COOL PFC 125-22A 60								
20	909366		50,00	UN	S	118,50	100	0,00	59,25
	ANCLAJE DYNABOLT INOX T12L-10X100								
ALBARÀ Nº 9000565003 / 17.03.2010 S/COMANDA Nº 3170									
10	968215		5,00	UN	S	55,40	1	0,00	277,00
	DISCO DIAMANTE SEGMENTADO PFERD DS 230X22,2 S SG								
20	987374		1,00	UN		18,16	1	20,00-	14,53
	HUSILLO CORONA PFERD LSS 2								
ALBARÀ Nº 9000565179 / 17.03.2010 S/COMANDA Nº Francesc									
10	952956		1,00	UN		5,12	1	15,00-	4,35
	BOMBILLO ARMARIO LL/DIF CROM 135 LENG.MANXA 1								
ALBARÀ Nº 9000565650 / 19.03.2010 S/COMANDA Nº 3914									
10	902028		300,00	UN		13,18	100	70,00-	11,86
	ARANDELA H STAND ZINC 20 +								
ALBARÀ Nº 9000566373 / 24.03.2010 S/COMANDA Nº 3.175									
10	986754		2,00	UN	S	5,15	1	0,00	10,30
	RATCHET AMARRE CINTA SIN FIN 27.47/25-5M +								

Entrada	Conforme Magatzem	Conforme Explot.	Comptabilit.
Data 9-4-10	Data	Data	Data

IMPORT	PORTS	ALTRES	I.V.A. 16%	REC. EQUIV.	TOTAL
967,21		0,47	154,68		1.121,42

DTE. P.P.	% DTE. P.P.	FINANCIACIÓ	% FINANC.

FACTURA MANXA 2050245007 DATA: 31/03/2010

MATERIAL MANTENIMENT XARXA AIGUA		6051010020	125,26
	113,4		
	11,86		
VESTUARI PERSONAL EXPLOTACIÓ		6400010040	39,72
	16,2		
	23,52		
UTILLATGE I EINES EXPLOTACIÓ		6299010055	102,28
	29,66		
	62,32		
	10,3		
VESTUARI PERSONAL SANEJAMENT		6400040040	16,80
	16,8		
INV/10 AMPLIACIÓ PLANTA POTABILITZADORA MONTFULLA		231/110	496,23
	204,7	2310000110	
	291,53		
MATERIAL MANTENIMENT PLANTA		6051020050	~~186,92~~ 186,45
	30,9		
	4,35		
	100,25		
	51,42		

TOTAL FACTURA **967,21**

-0,47

12/4

4720000100 | 400 822

20/i 6

Agència Catalana de l'Aigua

Provença, 204-208
08036 Barcelona
Tel. 93 567 28 00
Fax 93 567 27 87
NIF Q 0801031 F

Aigües de Girona, Salt i Sarrià de Ter, S.A.
Ciutadans, 11
17004 Girona
A17351248

Factura núm.: 2500000092 Barcelona, 20 d'abril de 2010

n.º 751

Concepte	Import
Conveni entre l'Agència Catalana de l'Aigua, l'Ajuntament de Girona, el Consorci de la Costa Brava i la Mancomunitat Intermunicipal dels ajuntaments de Palafrugell, Begur, Pals, Regencós i Torrent per a l'execució de l'obra "Reforçament de l'abastament de la Costa Brava"	
Contracte CT07002641: Desdoblament ETAP de Montfullà	
Aportació Aigües de Girona,Salt i Sarrià de Ter, S.A. (2,068965 %)	5063
Certificació núm.13: 1.105.443,32€ (IVA inclòs)	
TOTAL BASE IMPOSABLE	19.716,59 €
IVA (16 %)	3.154,65 €
TOTAL FACTURA	22.871,24 €

Entrada	Conforme Magatzem	Conforme Explot.	Comptabilit.
Data 27-4-10	Data	Data 27/4 SAV. 231/110	Data

2310000110
4720000100 400 019

Generalitat de Catalunya
Departament de Medi Ambient i Habitatge
Agència Catalana de l'Aigua

Dades del pagament
Banc Bilbao Vizcaya Argentaria
Compte corrent núm.: 0182 6035 45 0101500386 (canvi de compte bancari)

Venciment : als 60 dies comptats a partir de la data de la factura

Generalitat de Catalunya
Departament de Medi Ambient i Habitatge

Diario General

Ejercicio.	2010
Moneda:	Euro

Empresa: **AIGÜES DE GIRONA, SALT I SARRIÀ DE TER, S.A.**

Asiento	Diario		Documento	Comentario	Descripción	Cuenta	Debe	Haber	Serie	Factura	Vencimiento	Dpto.	Sección	Proyecto
Fecha:	30-04-2010													
6.645	0	1	5748	SALDO MAGATZEM	INV 10 RENOV.XARXA PUJADA ST	2124000885	6.720,32							
6.645	0	1	5748	SALDO MAGATZEM	INV.DOBLAMENT PLANTA MONTF	2310000110	998,56							
6.645	0	1	5748	SALDO MAGATZEM	P.ANT.TRAM 2 300 (AVE)	4800000359	572,35							
6.645	0	1	5748	SALDO MAGATZEM	P.ANT.C/GUADIANA	4800000364	3.066,09							
6.645	0	1	5748	SALDO MAGATZEM	P.ANT.PÇ.BRAUS	4800000386	354,40							
6.645	0	1	5748	SALDO MAGATZEM	MAGATZEM	3110000200		18.795,65						
6.645	0	1	5748	SALDO MAGATZEM	COST ALTES.COMPTADORS	6010010010	221,29							
6.645	0	1	5748	SALDO MAGATZEM	MAT.CENTRAL	6051010010	802,35							
6.645	0	1	5748	SALDO MAGATZEM	MAT.CONSERV.XARXA TRANSP.D	6051010020	4.755,69							
6.645	0	1	5748	SALDO MAGATZEM	MAT.CONSERVACIO ESCOMESE	6051010030	682,33							
6.645	0	1	5748	SALDO MAGATZEM	MAT.CONSERV.I CANVI COMPTA	6051010040	68,35							
6.645	0	1	5748	SALDO MAGATZEM	ESCOMESES MATERIALS	6011010010	540,09							
6.645	0	1	5748	SALDO MAGATZEM	MAT.CONSERV.XARXA TRANSP.D	6051010020	13,83							
						TOTAL GENERAL	18.795,65	18.795,65						

Inhersa

Comerç TURRÓ, S.A.

Venda i lloguer de maquinaria i utillatge per a la construcció

PASSEIG DELS PAISOS CATALANS, 66 - 17190 SALT, GIRONA - TEL. 972 23 47 31 - FAX 972 24 31 50

FACTURA NÚM.: 29910
DATA FRA. : 30-04-2010
PÀGINA : 1
CODI CLIENT : 4301175

NOM AIGUES DE GIRONA,SALT I SARRIA TER S.A.
DOMICILI c/ Ciutadans, 11
POBLACIÓ 17004 GIRONA
N.I.F./C.I.F. A-17.351.248

Nº 825

DATA	QUANT.	DESCRIPCIÓ ARTICLE	PREU	DTE.	IMPORT
12-04-2010	0	ALBARA LLOGUER Nº174201			
	2	DIA LLOGUER VENTILADOR INDUST. CASALS 220V. Nº1VE	45.00e		90.00e
	0	12-04-10 / 14-04-10			

Entrada	Conforme Magatzem	Conforme Explot.	Comptabilit.
Data 5-5-10	Data	Data 7/5 231/110	Data

2310000110
4720000100 | 400. 1237

5769

—— OPERACION ASEGURADA EN CREDITO Y CAUCION ——

IMPORT NET	PORTS	BASE IMPOSABLE	% IVA	IMPORT IVA	% FINANÇAMENT	TOTAL
90.00e + %	0.00e	90.00e		14.40e	0.00e	104.40e €

FORMA DE PAGAMENT:
Aplazado 30 Dias Vencimientos:
30-05-2010 104.40e

BANC:
CAIXA DE GIRONA
OP
GIRONA
20300000113300092496

BOSCH agria MOM RUBI VibraFER NORTON

EUROCOLOR

COMERCIAL PUJOL, S.L.

Sta. Eugènia, 176-178 - 17006 **GIRONA** - Tel. 972 23 22 00 - Fax 972 23 22 70 - girona@comercialpujol.e.telefonica.net
C/ Nou, 203 - Tel. i Fax 972 51 61 51 - 17600 **FIGUERES** (Girona) - figueres@comercialpujol.e.telefonica.net

AIGUES DE GIRONA,SALT I SARRIA DE TER SA
AIGUES DE GIRONA,SALT I SARRIA DE TER S
C/. CIUTADANS, 11
17004 GIRONA
GIRONA
A17351248

DATA	NUM FACTURA	CODI CLIENT	NUM FULL
30-04-2010	00047134	0001149	1

4'829

CODI	ARTICLE	UNITATS	PREU UNITARI	DTE %	IMPORT
	Albarà N. 00138848 data: 12-04-2010				
RN25800—	CUBETA PLASTIC MINI 11 cm.	2,00	0,78	30 00%	1,09
RN30336	PALETINA TRIPLE 36	2,00	2,54	30.00%	3,56
	Albarà N. 00138968 data: 14-04-2010				
RN30336	PALETINA TRIPLE 36	2,00	2,54	30 00%	3,56
	Albarà N. 00139775 data: 29-04-2010				
GS00003810	ALLARGO TELES. ESTRIADO 2x1.5 FIJO.	1,00	13,89	40,00%	8,33

Entrada	Conforme Magatzem	Conforme Explot.	Comptabilit.
Data 5-5-20	Data	Data 7/5	Data
		231/110	–
		VALIDAT	EXP –
		NST. COMPTAB.	DIB –

4.65 2310000110
3.56 6299010055
8.33 6051060060
16.54 4720000100 | 400.231

5773

BASE IMPOSABLE	% IVA	RECÀRREC EQUIV %	IMPORT TOTAL
16,54	16 2,65		19,19

FORMA DE PAGAMENT: GIR 90 DIES
Venciment: 20-08-2010
CAIXA DE CATALUNYA Cta.: 2013 0448 12 0200502696

CONSTRUCCIONES QUART S.A.

Pol. Industrial Mas Aliu - Ctra. de Vilablareix, 6
17181 Aiguaviva - GIRONA
Tel. 972 24 92 39 Fax. 972 24 92 52

Data 20.04.10	Factura num. 047/10
Forma de pagament: Caixa de Girona 2030.0000.11.3300092496	
Venciment 20.07.10	

AIGÜES DE GIRONA, SALT I SARRIA DE TER, S.A
C/ Ciudadans, núm. 11
17004 GIRONA

A-17.351.248

nº 862

QUANTITAT	DESCRIPCIÓ	PREU	IMPORT
	TREBALLS REALITZATS SEGONS ABARANS ADJUNTS:		
	Obra: CAMPDORÀ.		
3,00	UT. Hores de retro amb martell.	54,27	162,81
3,00	UT. Hores de camió 3.500 kg.	36,54	109,62
3,00	UT. Hores de manobre.	18,14	54,42
	Obra: SELECIANS.		
23,50	UT. Hores de retroexcavadora.	48,70	1.144,45
4,00	UT. Hores de camió grua DAF.	57,55	230,20
23,50	UT. Hores de camió 3.500 kg.	36,54	858,69
23,50	UT. Hores d'oficial.	21,32	501,02
23,50	UT. Hores de manobre.	18,14	426,29
20,00	UT. Sacs de ciment ràpit.	3,15	63,00
150,00	UT. Geros.	0,51	76,50
5,60	M3. Pols / subbase.	37,45	209,72
1,00	M3. Sorra.	23,35	23,35
0,80	M3. Formigó.	127,76	102,21
	Obra: DEPURADORA DE MONTFULLÀ.		
16,00	UT. Hores d'oficial.	21,32	341,12
16,00	UT. Hores de manobre.	18,14	290,24
13,50	UT. Hores de camió grua Daf.	57,55	776,93
1,00	UT. Hores de camió Daf.	49,93	49,93
11,00	UT. Hores de camió 3.500 kg.	36,54	401,94
4,00	UT. Dies de lloguer d'andamiatge, taulons.	14,70	58,80
4,00	UT. Dies de lloguer de 2 toldos.	3,80	15,20
30,00	UT. Sancs de ràpit.	3,15	94,50
108,00	UT. Geros (1/2 palet).	0,51	55,08

5851

Avaria exterior Salesians.

Obra Ampliació ETAP Montfullà

363

2.083,

11/5/10

ORA: J. Vayreda 326,85

TYS. 3 MN 100 3635,41

OBN EDP 231/110 - 2083,74

Entrada	Conforme Magatzem	Conforme Explot.	Comptabilit.
Data 5-5-10	Data	Data	Data
	(326,87)	48080	0466

(3635,41) 6071010040
(2083,74) 2310000110

Base imposible	6.046,01
16%	967,36
TOTAL euros	7.013,38

6046,01

400 315 (7013,38)

Inscrita en el Registro Mercantil de Girona, Tomo 743, Libro 614, Sección 3ª, Stats. Folio 99, Hoja 10.808. Insc. 1ª - C.I.F. A-17.165.671

CL23239 FV/37607/2011 S00 P1 H1 P183

TAINCO GIRONA

CL FRESER 84-88 URB. GIRONA 2 17003-GIRONA Telf. 972220522 Fax 972223022

GRUP TAINCO

TAINCO BARCELONA Telf. 933 38 69 57
TAINCO FIGUERES Telf. 972 51 02 16
TAINCO IGUALADA Telf. 938 05 48 93
TAINCO LLEIDA Telf. 973 20 80 70
TAINCO MANRESA Telf. 938 73 41 00
TAINCO MARTORELL Telf. 937 73 50 55
TAINCO REUS Telf. 977 75 26 50
TAINCO SABADELL Telf. 937 10 69 57
TAINCO TARRAGONA Telf. 977 24 20 44
TAINCO TORTOSA Telf. 977 58 80 20
TAINCO VALLES Telf. 937 84 25 00
TAINCO VIC Telf. 938 81 62 60
TAINCO VILAFRANCA Telf. 938 90 44 88
TAINCO VINARÓS Telf. 964 40 54 22

ORIGINAL a 214/213

AIGUES DE GIRONA SALT I SARRIA
, S.A.
CL CIUTADANS 11 Baixos
17004-GIRONA

4'626

FACTURA: 37607
Data: 15/04/2011

TARRAGONA 2017 CANDIDATE CITY

23239

Operación asegurada en Crédito y Caución

Base Imposable	IVA 18,00%	Total EUROS
274,88	49,48	324,36

Domicili fiscal	Forma de pagament	Import	Venciment
CL CIUTADANS 11 Baixos 17004-GIRONA C.I.F.: A-17351248	REBUT DOMICILIAT CAIXA D'ESTALVIS DE CATALUNYA CL CARRER NOU, 14 ESQ. CRISTOBAL 17001-GIRONA Compte 2013 0448 ** 0200502***	324,36	20/06/2011

Les dades de caràcter personal que consten en la present factura són tractades i incorporades en un fitxer propietat de TAINCO, S.A., conforme allò disposat en els articles 15 i 16 de la Llei Orgànica 15/1999, de 13 de desembre, de Protecció de Dades de Caràcter Personal. Informem que pot exercitar els drets d'accés, rectificació, cancel·lació i oposició en CL GRANIT 27 Polígon Riu Clar 43006-TARRAGONA. El nº de compte no es mostra sencer, per tal de protegir la seva informació i evitar-ne el seu de fraudulent.

Codi	Descripció	Quantitat	Preu	Preu de	Dte.	Net
Albarà: AV/188914/2011 Data: 5/04/2011						
MKLFOLAM002	FOCO HALOGENO 500W C/SOPORTE FOLAM002	1,00	16,860			16,86
Albarà: AV/193157/2011 Data: 6/04/2011						
GDP100AAHCCB2	BLISTER 2 BATERIAS R03 1000MA	1,00	5,130			5,13
Albarà: AV/202820/2011 Data: 12/04/2011						
SIM4490432035	BASE ENCHUFE AGUA SIMON 4490432-035	1,00	9,790		38,00	6,07
Albarà: AG/203531/2011 Data: 12/04/2011						
CON20502	mtr CABLE H05 VV-F 2X1 BOBINA	130,00	1.186,680	1000 mtr	60,00	61,71
CON20650	mtr CABLE BLINDEX 2X1	130,00	2.384,000	1000 mtr	65,00	107,11
Albarà: AG/205931/2011 Data: 13/04/2011 Comanda: FRANCESC						
CON20511	mtr CABLE H05 VV-F 3G1 BOBINA	150,00	520,000	1000 mtr		78,00

Total EUROS a PAGAR: 324,36

---------- Final de document ----------

4447

Entrada	Conforme Magatzem	Conforme Explot.	Comptabilit.
Data 27-4-11	Data	Data	Data

27/4/11

2140000213 INV 2011 VILLOSE 214/213 – 16.86
2310000110 DOBLEGUEM EDP 231/110 – 258,02
1472000100
1400.1153

274.88

PRODAISA
C. Asturies, 9 - 17003 Girona
T. 972 202 078 - F. 972 224 45
administracio@prodaisa.com - www.prodaisa.com

FACTURA		
Sèrie	Número	Data
EP	83	30/04/2011
Client	434000104	
NIF/DNI	A17351248	

AIGÜES DE GIRONA, SALT I SARRIÀ DE TER
CIUTADANS 11

17004 GIRONA
GIRONA

4706

CONCEPTE: Factura corresponent a la certificació 2011/EP/1-1 dels treballs realitzats a l'obra "Adaptació d'aplicacions d'scades d'Oficines i Remotes per la migració del scada de la planta nova per Aigües de Girona".

Descripció	Unitats	Preu	Import
Factura corresponent al:	1,00	826,2000	826,20
Projecte 7110P00332			
Pressupost EP/332			
Certificació nº: 2011/EP/1-1			

Entrada	Conforme Magatzem	Conforme Explot.	Comptabilit.
Data 6-5-11	Data	Data 9/5 231/110	Data

2310000110
4720000100 | 400 1010

4972

Import Net			Base I.V.A.	% I.V.A.	I.V.A.	
826,20			826,20	18,00	148,72	
					TOTAL FACTURA:	974,92

Forma de pagament
Transferència o talló al compte:
Cta.Cte.:2100 1348 45 0200075573

Vencimients			
28/07/2011	974,92		

Observacions

D'acord amb les exigències de la LO 15/1999, de 13 de desembre, de Protecció de Dades de caràcter personal, vostè té el dret a ser informat que les seves dades s'incorporaran en el Fitxer CLIENTS propietat de PROVEIMENTS D'AIGUA, S.A. i seran tractades amb absoluta confidencialitat, amb la finalitat de poder oferir-li els nostres serveis. Les seves dades seran comunicades a l'Agència Tributària, per imperatiu legal, pel compliment d'obligacions fiscals. Vostè té els drets d'accés, rectificació, cancel·lació i oposició al tractament de les seves dades personals, i els podrà fer efectius dirigint-se per escrit al Responsable del Fitxer: PROVEIMENTS D'AIGUA, S.A., amb domicili al c. Asturies n.9, 17003 de Girona.

Inf. Reg. Mercant. de Girona, tom 325, llibre 248, secc. 3a de societats, foli 33, full 4.594 - CIF A-17063579

PRODAISA
T. 972 202 0 8 - F. 972 [illegible]
administracio@prodaisa.com - www.prodaisa.com

FACTURA		
Sèrie	Número	Data
EP	100	17/05/2011
Client	434000104	
CIF/NIF	A17351248	

AIGÜES DE GIRONA, SALT I SARRIÀ DE TER
CIUTADANS 11

17004 GIRONA
GIRONA

ni 824

CONCEPTE: Factura corresponent a la certificació 2011/EP/1-1 dels treballs realitzats per a la targeta de 32 entrades digitals per Etap Montfullà, per Aigües de Girona.

Descripció	Unitats	Preu	Import
Factura corresponent al:	1,00	428,8700	428,87
Projecte 7110P00327			
Pressupost EP/327			
Certificació nº: 2011/EP/1-1			

Entrada	Conforme Magatzem	Conforme Explot.	Comptabilit.
Data 27-5-11	Data	Data 31/5 DOBLEGUEM ETAP 231/110	Data

2310000110
4720000100 | 400 1010

6060

Import Net.			Base I.V.A.	% I.V.A.	I.V.A.	
428,87			428,87	18,00	77,20	

Forma de pagament	
Transferència o talló al compte:	
Cta.Cte.:2100 1348 45 0200075573	

Vencimentos			
20 14/08/2011	506,07		

TOTAL FACTURA:	506,07

Observacions

D'acord amb les exigències de la LO 15/1999, de 13 de desembre, de Protecció de Dades de caràcter personal, vostè té el dret a ser informat que les seves dades s'incorporaran en el Fitxer CLIENTS propietat de PROVEIMENTS D'AIGUA, S.A. i seran tractades amb absoluta confidencialitat, amb la finalitat de poder oferir-li els nostres serveis. Les seves dades seran comunicades a l'Agència Tributària, per imperatiu legal, pel compliment d'obligacions fiscals. Vostè té els drets d'accés, rectificació, cancel.lació i oposició al tractament de les seves dades personals, i els podrà fer efectius dirigint-se per escrit al Responsable del Fitxer: PROVEIMENTS D'AIGUA, S.A., amb domicili al c. Asturies n.9, 17003 de Girona.

Ins. Reg. Mercantil de Gir Tom 336, llibre 248, secc. 3a de societats, foli 33, full 4.694 - CIF A-17 579

Comercial Eléctrica Grup

COMERCIAL ELÈCTRICA FORNELLS, SAU
CIF: A17091950
C/ MAS PLA,1
17458 FORNELLS DE LA SELVA
Tel. 972 20 32 04 - Fax 972 21 75 24
www.comelgrup.com
fornells@comelgrup.com

C/Mas Pla,1
17458 Fornells de la Selva
Tel. 972 20 32 04 - Fax 972 21 75 24
www.comelgrup.com
fornells@comelgrup.com

Factura
ORIGINAL

Factura:	146025040
Delegación:	0
Fecha:	28/09/2011
Ref. Factura:	
Hoja:	1 de 1
Cliente:	161
CIF:	A17351248
Ref.Proveedor:	

AIGUES GIRONA SALT SARRIA DE TER SA
C/CIUTADANS. 11 3
17004 GIRONA
Girona

n° 1541

Referencia :	Descripción	Cantidad	PVP	C.Em.	Dto.	Neto
ALBARAN R-140855154 FECHA 23/09/11 REF:FRANCESC						
GGCRVK3X1.5R	G.G.C. ENERGY RV-K 3G1.5 RULL	100,000	1.424,570	1000	45,00	78,35
HCPACRILON 3X1	NEXANS RET-FLEX RV-K 0.6/1 KV. 3G1.5 mm2	110,000	1.384,120	1000	45,00	83,74
HCPACRILON 3X1	NEXANS RET-FLEX RV-K 0.6/1 KV. 3G1.5 mm2	125,000	1.384,120	1000	45,00	95,16
HCPACRILON 3X1	NEXANS RET-FLEX RV-K 0.6/1 KV. 3G1.5 mm2	150,000	1.384,120	1000	45,00	114,19
ALBARAN R-140855168 FECHA 23/09/11 REF:FRANCESC						
INTAGT17G	INTERFLEX TUB NYLOFIX DN 17 MM.	50,000	209,400	100	26,00	75,38
MERA9K17206	POWER BT PIA IK60N 2P 6A CURVA-C	4,000	53,210	1	50,00	106,42
LEG069711	LEGRAND PLEXO CONMUT.MBLOC SUPERF.10A	2,000	8,090	1	38,00	10,03
COM751-791/B	COMA POLSADORCAMPANA	1,000	7,430	1	22,00	5,80

Base	Dto.P.P.	Base Imponible	% Iva	Importe Iva	%R.E.	Importe R.E.	TOTAL Factura
569,07	0,00	569,07	18,00	102,43	0,00	0,00	671,50

Pago	GIR 85 D LLEI 15/10			Domiciliación Bancaria			
				Cod.Banco	Agencia Banco	DC	Num.Cta.Banco
Vtos.	20/11/2011	673,21	0,00	2013	0448	**	*****2096

Entrada	Conforme Magatzem	Conforme Expiot.	Comptabilit.
Data 4/10/11	Data	Data 5/XII	Data
		231/110	

2310000 110
4720000100/
400.198

11017

8SF30060D BLAN F048CN12 – 01669 – 01255

104

CONSTRUCCIONES QUART S.A.

Pol. Industrial Mas Aliu - Ctra. de Vilablareix, 6
17181 Aiguaviva - GIRONA
Tel. 972 24 92 39 Fax. 972 24 92 52

Data	20.09.11	Factura num. 103/11
Forma de pagament		
Venciment	20.12.11	

AIGÜES DE GIRONA, SALT I SARRIA DE TER, S.A
C/ Ciudadans, núm. 11
17004 GIRONA

A-17.351.248

4'1609

QUANTITAT	DESCRIPCIÓ	PREU	IMPORT
	Obra: MONTFULLÀ - Càmara vigliància (nous dipòsits).		
5,27	M3. Excavació amb mitjans mecànics.	37,70	198,68
0,74	M3. Excavació amb mitjans manuals.	55,25	40,89
1,52	M2. Arrenc de panots de 20x20.	16,10	24,47
1,52	M2. Arrenc de solera de formigó.	16,10	24,47
1,00	UT. Perforació de mur de 30 i repatar a una cara.	63,50	63,50
43,00	ML. Subministre i col.locació de tub corrugat de D.90.	3,75	161,25
3,00	M3. Subministre i estesa de sorra, protecció tub.	23,70	71,10
3,00	M3. Enterrar amb les mateixes terres.	12,25	36,75
2,00	UT. Connectar tub amb arqueta existent.	42,00	84,00
1,52	M2. Reposició de solera de formigó de 10 cm de gruix.	16,40	24,93
1,52	M2. Reposició de panots de 20x20.	30,35	46,13

Entrada	Conforme Magatzem	Conforme Explot.	Comptabilit.
Data 4/10/11	Data	Data 19/10 231/110	Data

2310000110
4720000100

400 3,75

11414

Base imposable		776,17
I.V.A.	18%	139,71
TOTAL	euros	915,88

Inscrita en el Registro Mercantil de Girona, Tomo 745, Libro 614, Sección 3ª, Stats. Folio 99, Hoja 10.808, Insc. 1ª - C.I.F. A-17.165.671

CONSTRUCCIONES QUART S.A.

Pol. Industrial Mas Aliu - Ctra. de Vilablareix, 6
17181 Aiguaviva - **GIRONA**
Tel. 972 24 92 39 Fax. 972 24 92 52

Data 20.09.11 | Factura num. **106/11**

Forma de pagament
Caixa de Girona
2030.0000.11.3300092496

Venciment
20.12.11

AIGÜES DE GIRONA, SALT I SARRIA DE TER, S.A
C/ Ciudadans, núm. 11
17004 GIRONA

A-17.351.248

n' 1617

QUANTITAT	DESCRIPCIÓ	PREU	IMPORT
	Obra: DEPURADORA DE MONTFULLÀ (averia).		
	Sanejar vorera, inclòs arrenc i reposició de panots i solera de formigó, calçada rebaixar terres càrrega i transport a l'abocador. Sanejar voltant i deixar grava estesa amb retro. Localització d'averia amb mini-giratòria, etc...		
	Material i mà d'obra (dies 31 d'agost i 1,2,5,6i7 de Setembre):		
54,00	UT. Hores d'oficial.	21,65	1.169,10
54,00	UT. Hores de manobre.	18,41	994,14
27,00	UT. Hores de mini-giratòria.	49,45	1.335,15
9,00	UT. Hores de camió de 3.500 kg.	37,10	333,90
2,00	UT. Hores de camió grua Daf.	58,40	116,80
3,00	UT. Hores de camió Daf.	50,70	152,10
51,00	UT. Sacs de portland.	8,30	423,30
2,78	M3. Sorra.	23,70	65,89
2,83	M3. Pols (averia).	20,80	58,86
8,97	M3. Subbase.	38,00	340,86
9,30	M3. Grava.	37,50	348,75
8,18	M2. Peçes de 30x30.	20,80	170,14
19,15	M3. Cannon de runes a l'abocador.	26,00	497,90
8,00	UT. Vorada T-1.	8,90	71,20

11429

23100000110
47200000100

400.315

Entrada	Conforme Magatzem	Conforme Explot.	Comptabilit.
Data 4/10/11	Data	Data 19/10	Data
		O: 231/110	

Base imposable		6.078,09
I.V.A.	18%	1.094,06
TOTAL	euros	7.172,15

Inscrita en el Registre Mercantil de Girona, Tomo 743, Libro 614, Sección 3ª, Stats. Folio 99, Hoja 10.808, Insc. 1ª - C.I.F. A-17.165.671

FACTURA

GIROLEC
Radiocomunicació professional

Enginyeria de radiocomunicació professional,
Disseny i projectes de xarxes, radioenllaços i repetidors,
Control de flotes, persones i posicionament per GPS propi,
Circuits tancats de T.V.
Equipament de vehicles policials, A.D.F. i especials.

AIGÜES DE GIRONA SALT I SARRIA
C/ Ciutadans, 11
17004 GIRONA
GIRONA 96

nº 1712

DOCUMENTO	NÚMERO	PAG.	FECHA
Factura	3 000280	1	04/11/2011

C.I.F./N.I.F.	AGENTE	FORMA DE PAGO
A-17351248	1 JOSEP LLUIS MORALES BA	Taló

ARTICULO	DESCRIPCIÓN	CANTIDAD	PRECIO UNIDAD	SUBTOTAL	DTO.	TOTAL
Albarán:	000289 FET 28/10/2011					
	Pressupost per l'instal.lació de càmaras a la nova planta potabilitzadora	**0,0000**	**0,0000**			
	CAMARA DOMO MOTORITZADA D'ALTA VELOCITAT. GI1156, CCD 1/$ SONY 540l. 0,6 lux color / 0,1 lux b/n Optica 3,25-88 mm Zoom 27X, 360º Horizontal 180º vertical, 128 presets, 6 rondas.	3,0000	1.359,0000	4.077,00		4.077,00
	CAMARA FIXA GI1457, CCD Sony 600 l. 42 leds - 40 m. , 0,01 lux IR Off / 0 lux IR On , optica varifocal 4 - 9 mm.	1,0000	199,0000	199,00		199,00
	CAMARA FIXE mini domo GI 1440 Interior CCD Sony 600 l. 36 leds 20 m. 0,01 lux optica varifocal 3,5 - 8 mm.	1,0000	147,0000	147,00		147,00
	BACULS 6 m.	2,0000	1.652,0000	3.304,00		3.304,00
	Wifi i Videoservers	1,0000	4.125,0000	4.125,00		4.125,00
	Suports, cable conectors i caixes de conexió, cimentació dels bàculs.	1,0000	1.650,0000	1.650,00		1.650,00

TIPO	IMPORTE	DESCUENTO	PRONTO PAGO	PORTES	FINANCIACIÓN	BASE	I.V.A.	R.E.

TOTAL

OBSERVACIONES

Vencimientos	Importe	Domiciliación	Oficina	Número de cuenta

12224

GIROLEC 2005 SL
NIF: B-17873381 C/ Santa Margarida, 9 (17185), Vilobí D'onyar (Girona) Tel/Fax: 972.47.37.69 Email: info@girolec.com; fiona@girolec.com; sat@girolec.co

GIROLEC
Radiocomunicació professional

Enginyeria de radiocomunicació professional,
Disseny i projectes de xarxes, radioenllaços i repetidors,
Control de flotes, persones i posicionament per GPS propi,
Circuits tancats de T.V.
Equipament de vehicles policials, A.D.F. i especials.

FACTURA

AIGÜES DE GIRONA SALT I SARRIA
C/ Ciutadans, 11
17004 GIRONA
GIRONA 96

DOCUMENTO	NÚMERO	PAG.	FECHA
Factura	3 000280	2	04/11/2011

C.I.F./N.I.F.	AGENTE	FORMA DE PAGO
A-17351248	1 JOSEP LLUIS MORALES BA	Talló

ARTICULO	DESCRIPCIÓN	CANTIDAD	PRECIO UNIDAD	SUBTOTAL	DTO.	TOTAL
	M.O. Instal.lació i desplaçament	1,0000	3.150,0000	3.150,00		3.150,00

Entrada	Conforme Magatzem	Conforme Explot.	Comptabilit.
Data 7-11-11	Data	Data 7/11/11 231/110	Data

2310000110
4720000100
400.453

TIPO	IMPORTE	DESCUENTO	PRONTO PAGO	PORTES	FINANCIACIÓN	BASE	I.V.A.	R.E.
18,00	16.652,00					16.652,00	2.997,36	
8,00								

TOTAL 19.649,36

OBSERVACIONES

Vencimientos	Importe	Domiciliación	Oficina	Número de cuenta
04/11/2011	19.649,36			

GIROLEC 2005 SL
NIF: B-17873381 C/ Santa Margarida, 9 (17185), Vilobí D'onyar (Girona) Tel/Fax: 972.47.37.69 Email: info@girolec.com; fiona@girolec.com; sat@girolec.co

A la Ciutat de Girona, a catorze d'abril de dos mil nou.

A les vuit del vespre, en el Saló de Sessions de la Casa Consistorial es reuneix el Ple de la Corporació per celebrar sessió plenària ordinària. Presideix l'alcaldessa Anna Pagans Gruartmoner, i hi concorren els tinents i tinentes d'alcalde, Cristina Alsina Conesa, Joan B. Olóriz Serra, Joan Pluma Vilanova, Isabel Salamaña Serra, Maria Àngels Freixenet Bosch, Amèlia Barbero Rivera, Maria Lluïsa Faxedas Brujats i Miquel Poch Clara i els regidors i regidores Ponç Feliu Latorre, Victòria Saget Bosch, Ignasi Thió Fernandez de Henestrosa, Josep Maria Jofre Vilanova, Pilar Prats Torrents, Joa quim Ayats Bartrina, Maria Núria Terés Bonet, Enric Pardo Cifuentes, Carles Puigdemont Casamajó, Albert Riera Pairó, Imma Boadas Villoria, Corali Cunyat Badosa, Joaquim Oliva Sala, Francesc Xavier Ribera Pi, Concepció Veray Cama i Juan Maria Castel Sucarrat.

Dóna fe de l'acte la secretària general M. Glòria Gou Clavera. També hi assisteix l'interventor Carles Merino i Pons.

Constatada l'existència de quòrum legal, la Presidència declara oberta la sessió.

1. APROVACIÓ DE L'ACTA DE LA SESSIÓ ANTERIOR

La senyora alcaldessa declara obert l'acte, i pregunta si s'aprova l'esborrany de l'acta de la sessió anterior, de data 10 de març d'enguany, del qual s'ha tramès còpia a tots els membres del Consistori.

Ningú demana la paraula i, per tant, queda aprovada com a acta de l'esmentada sessió.

2. ASSABENTATS

* Sentència núm. 7924, de 23 d'octubre de 2008, de la Sala Social del Tribunal Superior de Justícia de Catalunya, que desestima el recurs de suplicació interposat pel senyor Salvador Sunyer Vicenç contra la sentència núm. 73, d'1 de febrer de 2007, del Jutjat Social núm. 1 de Girona, dictada en els actes 767/06, en virtut de la qual es va desestimar íntegrament la demanda formulada pel recurrent i es va absoldre a l'Ajuntament de Girona, en considerar-se justificat i ajustat a dret el canvi d'adscripció de lloc de treball.

* Sentència núm. 77, de 4 de març de 2009, del Jutjat de Menors, en virtut de la qual es condemna a l'acusat com autor responsable d'un delicte d'atemptat a agents de l'autoritat i d'una falta de danys, imposant-li una multa d'un any d'internament en règim tancat i a l'abonament a l'Ajuntament de Girona de la quantitat de 294 Euros, en concepte d'indemnització pels danys causats.

revisió de les ordenances fiscals i l'ampliació de moltes o d'algunes bonificacions en algunes taxes i impostos. En aquell moment un dels seus arguments va ser que era tot molt complicat, modificar les ordenances és molt complicat, quatre setmanes després vostès mateixos ens passen modificacions de les ordenances fiscals, per tant, si haguessin tingut voluntat política fa un mes també haguessin pogut parlar i avui podríem haver pactat en aquest Ple alguna que altra modificació amb el tema de les bonificacions que fa un mes li demanàvem. Per aquestes dues raons ens abstindrem en la votació.

Fa ús de la paraula la senyora Freixenet qui puntualitza que la proposta que van fer en el seu moment era bastant general i poc concreta. Ja li vaig anunciar en l'anterior Ple, aquesta proposta que portem avui és una proposta molt concreta per tal de garantir que els mateixos ciutadans que fins ara venien rebin aquesta bonificació, no la perdin, i és en aquest sentit que em sap greu que vostè no se sumi a aquesta proposta perquè al final el sentit comú i la sensatesa i el que portem avui aquí és precisament un benefici per aquesta ciutadania.

Ningú més demana la paraula i sotmesa la proposta a votació s'aprova per vint-i-tres vots a favor dels grups municipals del PSC, ERC, ICV-EUiA i CiU i dues abstencions del grup municipal del PP.

COMISSIÓ INFORMATIVA D'URBANISME

8. Sotmetre a informació pública l'avanç del Pla Especial per a la ubicació d'un dipòsit regulador a Palau - Montilivi, i l'ISA preliminar.

Amb la finalitat de procedir a la instal·lació d'un dipòsit regulador per al subministrament del servei d'aigua potable a Palau - Montilivi, prèvia a la tramitació del corresponent pla especial s'ha presentat l'avanç d'aquest planejament derivat, juntament amb l'estudi d'impacte ambiental.
Atès l'informe subscrit pel Departament de Medi Ambient i Sostenibilitat, i l'informe favorable dels serveis tècnics municipals, es sotmet a informació pública l'avanç del Pla Especial, sol·licitant-se simultàniament al Departament de Medi Ambient i Habitatge, de la Generalitat de Catalunya, Serveis Territorials de Girona, informe en el sentit de si dit pla ha d'estar sotmès al tràmit d'avaluació ambiental de plans i projectes, previst per la Llei 9/2006, de 28 d'abril, sobre avaluació dels efectes de determinats plans i programes en el medi ambient.

Per tot l'anterior, la Comissió Informativa d'Urbanisme proposa al Ple l'adopció del següent acord:

SOTMETRE a informació pública l'avanç de Pla Especial per a la ubicació d'un dipòsit regulador a Palau - Montilivi, pel termini d'un mes, mitjançant Edictes publicats en el Butlletí Oficial de la Província, en el Diari Oficial de la Generalitat de Catalunya i en la premsa local, d'acord amb el que disposa l'article 115 en relació amb l'article 106 del Decret 305/2006, de 18 de juliol, pel qual s'aprova el Reglament de la Llei d'urbanisme; i sol·licitar al Departament de Medi Ambient i Habitatge de la Generalitat de Catalunya, Serveis Territorials de Girona, l'emissió del document de referència, si s'escau.

Presenta la proposta el tinent d'alcalde i regidor de l'Àrea d'Urbanisme, senyor Pluma, qui exposa que a criteri del servei d'aigües la ciutat necessita d'un nou dipòsit de regulació per tal de millorar el sistema d'abastament que actualment fa a través dels dipòsits generals de Palau. Avui els dipòsits de Palau tenen una capacitat de 9.115 m^3 i són els que a través de la xarxa de distribució d'aigua abasteixen sobretot el sector de Palau i Montilivi. Des de l'any 78 aquest proveïment s'ha fet mitjançant una estació de bombeig per portar l'aigua a quotes superiors a la que està instal·lat aquest dipòsit que està a 132 metres sobre nivell del mar, la quota 132. En aquests moments sembla convenient pel creixement urbanístic de la ciutat i per la millora del proveïment d'aigües generar un nou dipòsit just a la zona on hi ha la unitat d'actuació Can Llobet, al Puig de Montilivi, un nou dipòsit amb una capacitat de 3.500 m^3 amb un sistema d'alimentació elèctrica mitjançant la instal·lació de places fotovoltaiques i amb una instal·lació a la muntanya de Montilivi que atengui a les necessitats de minimitzar el seu impacte visual mitjançant el seu tractament i la seva posició de la zona de la carena de manera que es minimitzi la seva visió. Els accessos al seu dipòsit es faran a través d'un camí de serveis que perllongaria l'actual carrer que preveu la urbanització de la unitat d'actuació Can Llobet i la previsió és que aquest equipament quan estigui instal·lat permeti garantir el servei en punta, és a dir, els consums màxims i en situacions de màxima emergència si s'escaigués i a la vegada permetés substituir el dipòsit general de Palau en cas d'avaria. Per totes aquestes raons semblava interessant de poder generar aquesta nova infraestructura a la ciutat i la seva posició ve molt marcada pel criteri de gestió de la xarxa d'aigües que com vostès saben és una xarxa que intenta defugir els consums energètics de manera que la distribució d'aigua es faci per gravetat i la seva posició en aquest cas sembla escaient, per aquestes raons, s'ha de fer la informació pública del Pla Especial i a la vegada la sol·licitud al Departament de Medi Ambient per tal de que defineixi l'emissió del document de referència ambiental que s'escaigui.

Ningú demana la paraula i sotmesa la proposta a votació s'aprova per unanimitat.

La senyora alcaldessa disposa que els punts números 9 i 10 de l'Ordre del Dia es tractin conjuntament.

9. Aprovar inicialment la modificació puntual del Text refós del PGOU núm. 31, PMU 14 La Presó.

Previ encàrrec, els serveis tècnics municipals han procedit a la redacció de la modificació puntual del text refós del PGOU de Girona, número 31 - PMU 14 La Presó, delimitat pels carrers Illa de Cabrera, Illa de Formentera, Illes Medes i Illes Formigues, i situat en el sector de Pont Major, que té per objecte la definició de la qualificació urbanística i la transformació d'usos i ordenació del subsòl del PMU 14 - La Presó, a fi de donar compliment a les determinacions del Pla Director d'Equipaments Penitenciaris 2004-2010.

Per tot l'anterior, la Comissió Informativa d'Urbanisme proposa al Ple l'adopció del següent acord:

Ajuntament de Girona

Número de registre: 2017035772
Dia i hora: 25/05/2017 14:05
Registre: SEU
Àrea de destí: REGISTRE GENERAL DE DOCUMENTS

Sol·licitant

Nom: AIGÜES DE GIRONA, SALT I SARRIÀ DE TER — Doc. identificatiu: A17351248

Representant

Nom: FRANCISCO JAVIER BALLELL RUHI — Doc. identificatiu: 40294837X

Dades per a notificacions

Titular de l'adreça:	XAVIER BALLELL I RUHI		
Adreça:	Ciutadans, 11		
Municipi:	GIRONA	CP:	17004
Telèfon fix:		Fax:	
Telèfon mòbil:			
Adreça electrònica:	julia@aiguesdegirona.cat		
Vull rebre notificacions electròniques a través d'e-NOTUM (1):			Sí

Assumpte / demano

INTERVENCIÓ Exp. 2017015227

Explicació de motius

INTERVENCIÓ, Exp. 2017015227-C06.068.590
Registre de sortida:2017027397

Documentació aportada

Document: Document no codificat
Descripció: Document entrat per registre telemàtic
Arxiu: intervencio.exp.2017015227.pdf
Resum criptogràfic SHA1: 2904ee04c19bf7a95d959704ab2333a896b3b1d1

Pagament de la taxa

Si aquest tràmit està subjecte al pagament de la taxa corresponent mitjançant el document d'autoliquidació que se us lliurarà amb el justificant del Registre General, disposeu de 10 dies hàbils per a fer el pagament a comptar de la data de presentació de la sol·licitud.

Autoritzo

L'Ajuntament a destruir la documentació no recollida d'acord amb 1/2010 de la Comissió Nacional, d'Accés, Avaluació i Tria documental sobre les condicions de substitució de documents en suports físics per còpies electròniques de documents amb validesa d'originals i el procediment habitual establert per l'Arxiu Municipal de Girona.

ALCALDIA PRESIDÈNCIA DE L'AJUNTAMENT DE GIRONA

En el supòsit de no autoritzar l'Ajuntament de Girona a consultar i verificar les dades, mitjançant les plataformes habilitades per les diferents administracions públiques, la persona interessada haurà de comunicar la seva oposició expressa.

Les vostres dades personals s'incorporaran als fitxers automatitzats de l'Ajuntament de Girona únicament per a la resolució d'aquesta tramitació. En compliment de la Llei orgànica 15/1999, de 13 de desembre, de protecció de dades de caràcter personal, podreu exercir-ne el dret d'accés, modificació, cancel·lació i oposició mitjançant sol·licitud expressa adreçada al registre general de l'Ajuntament de Girona o al registre telemàtic habilitat al web www.girona.cat.

1 El consentiment per rebre notificacions per mitjans electrònics, basat en l'art. 41.3 de la Llei 39/2015, d'1 d'octubre, del procediment administratiu comú, és vàlid a efectes jurídics per a totes les que fan referència a aquest procediment.

Registre d'Entrada
DOC ID: 5345828
COPIA DEL DOCUMENT ORIGINAL. Podeu verificar-ne l'autenticitat a http://www.girona.cat/validardocument amb codi CSV:75AOX-5ZLE6-SVRY8
Procediment d'acord amb la Normativa sobre la gestió dels documents electrònics d'arxiu de l'Ajuntament de Girona, aprovada per Junta de Govern Local de 19 d'abril de 2007. Pàgina:1/2.

Signat electrònicament per Serveis d'administració electrònica
Data 2017.05.25 14:03:07 CEST
Raó Comprovant de registre d'entrada
Lloc Girona

Ajuntament de Girona

Número de registre: 2017035772
Dia i hora: 25/05/2017 14:05
Registre: SEU
Àrea de destí: REGISTRE GENERAL DE DOCUMENTS

Dades signades

¿--
» Assumpte : INTERVENCIÓ Exp. 2017015227

Explicació de motius

» Motius :
INTERVENCIÓ, Exp. 2017015227-C06.068.590
Registre de sortida:2017027397

Pagament de la taxa

Si aquest tràmit està subjecte al pagament de la taxa corresponent mitjançant el document
d'autoliquidació que se us lliurarà amb el justificant del Registre General, disposeu de
10 dies
hàbils per a fer el pagament a comptar de la data de presentació de la sol·licitud.

Autoritzo

L'Ajuntament a destruir la documentació no recollida d'acord amb 1/2010 de la Comissió
Nacional,
d'Accés, Avaluació i Tria documental sobre les condicions de substitució de documents
en suports
físics per còpies electròniques de documents amb validesa d'originals i el procediment
habitual
establert per l'Arxiu Municipal de Girona.

Documents annexats

Altres documents: intervencio.exp.2017015227.pdf
Resum criptogràfic SHA1: 2904ee04c19bf7a95d959704ab2333a896b3b1d1

Registre d'Entrada
DOC_ID: 5345828
COPIA DEL DOCUMENT ORIGINAL. Podeu verificar-ne l'autenticitat a http://www.girona.cat/validardocument amb codi CSV:75AOX-5ZLE6-98
Procediment d'acord amb la Normativa sobre la gestió dels documents electrònics d'arxiu de l'Ajuntament de Girona, aprovada per Junta de Govern Local de 19 d'abril de 2007. Pàgina:2/2.

Intervenció
Exp.: 2017015227-C.06.068.590
Registre de sortida: 2017027397

A L'EXCM. AJUNTAMENT DE GIRONA

Xavier Ballell i Ruhí, amb D.N.I 40.294.837-X, Conseller Delegat, i amb domicili a efectes de notificacions al carrer Ciutadans, 11, 17004 (Girona), actuant en nom i representació d'**AIGÜES DE GIRONA, SALT I SARRIÀ DE TER, S.A.**, (en endavant, "**AGISSA**"), davant de l'Excm. Ajuntament de Girona comparec i, com millor escaigui en Dret, **DIC**:

1) Que el passat 16 de maig de 2017 es va notificar a la meva representada el requeriment del Sr. Interventor Municipal de mateixa data (d'ara endavant, el "**Requeriment**"), pel qual es reclamava a AGISSA que informés, en la major brevetat possible i dins el termini màxim de deu dies, dels següents extrems:

> "- *Justificació detallada i desglossada dels costos d'estructura imputats a l'exercici 2016.*
>
> *En aquest sentit, interessa que es detallin adequadament els següents punts:*
>
> *- Càrrecs que conformen l'estructura i identitat de les persones que els ocupen.*
>
> *- Funcions i atribucions dels càrrecs.*
>
> *- Titulació exigida per ocupar els càrrecs i perfil professional.*
>
> *- Dedicació i jornada horària (temps complert, temps parcial, amb indicació concreta de les hores).*
>
> *- Indicació de si la dedicació a l'empresa mixta AGISSA és en exclusiva o si exerceixen altres càrrecs.*
>
> *- Retribucions de cadascun dels càrrecs que conformen l'estructura."*

2) Que la meva representada **sol·licita una ampliació del termini per donar resposta a aquest requeriment d'informació**.

Cal recordar que el Sr. Interventor ja va formular, en data 23 de febrer de 2017,un requeriment referent als costos d'estructura imputats a l'exercici 2016. Aquest requeriment fou contestat per AGISSA en data 9 de març de 2017, amb la informació de que disposava la companyia.

No obstant això, el Sr. Interventor sol·licita ara una informació addicional més específica i detallada, part important de la qual no està en poder d'AGISSA i el seu lliurament excedeix de les facultats dels representants legal d'AGISSA. Per tant, recavar aquesta informació addicional, molta de la qual pertany exclusivament al soci privat Girona S.A., entenc que ha de dur-se a terme a través dels procediments interns de la societat

Registre d'Entrada
DOC ID: 5345826
COPIA DEL DOCUMENT ORIGINAL. Podeu verificar-ne l'autenticitat a http://www.girona.cat/validardocument amb codi CSV:7GW1N-CQEE0-ACYFW
Procediment d'acord amb la Normativa sobre la gestió dels documents electrònics d'arxiu de l'Ajuntament de Girona, aprovada per Junta de Govern Local de 19 d'abril de 2007. Pàgina:1/3.

d'economia mixta i, en concret, a través de la celebració d'una sessió del seu consell d'administració o per la inclusió del lliurament de la documentació sol·licitada dintre de l'ordre del dia del proper consell ordinari d'AGISSA. Es sol·licita l'ampliació del termini a fi que aquest Requeriment i les informacions a facilitar en resposta sigui aprovades pel consell d'administració d'AGISSA.

3) Que, en virtut de l'anterior, AGISSA sol·licita l'ampliació en 30 dies del termini atorgat per a donar resposta al Requeriment per tal que dintre d'aquest plaç es pugui celebrar el proper consell d'administració ordinari d'AGISSA, en base als següents

FONAMENTS

PRIMER.- INEXISTÈNCIA D'IMPEDIMENT LEGAL A L'AMPLIACIÓ DEL TERMINI

No existeix cap precepte específic que impedeixi l'ampliació del termini per a donar resposta a la sol·licitud de documentació i informació previst en el Requeriment.

SEGON.- INEXISTÈNCIA DE PERJUDICIS PER A TERCERS

No existeix cap perjudici per a tercers que es pogués derivar de l'adopció de la prudent ampliació del termini previst en el Requeriment. Ni tan sols es podria parlar d'un perjudici per a l'Ajuntament de Girona, donat que la informació i documentació que es sol·licita en el Requeriment ja va ésser aportada en data 9 de març de 2017 i ara el que s'està demanant és informació addicional, però l'Ajuntament de Girona ja disposa de de les dades principals relacionades amb els costos d'estructura de l'exercici 2016.

* * * *

AGISSA ha col·laborat sempre lleialment i amb bona fe amb aquest Ajuntament i ha entregat un gran volum d'informació arrel dels nombrosos i reiterats requeriments formulats per diferents òrgans d'aquesta Administració. Atenent a què en aquest supòsit la informació sol·licitada excedeix de l'àmbit propi d'AGISSA i dels seus representants, la meva representada sol·licita que pugui disposar d'un termini ampliat per donar oportuna resposta a aquest Requeriment, previ acord del consell d'administració de la societat que és el marc on es pot obtenir l'esmentada informació.

En virtut de l'anterior, a l'Excm. Ajuntament de Girona

Registre d'Entrada
DOC_ID: 5345826
COPIA DEL DOCUMENT ORIGINAL. Podeu verificar-ne l'autenticitat a http://www.girona.cat/validardocument amb codi CSV:7GW1N-CQEE0_ 'FW
Procediment d'acord amb la Normativa sobre la gestió dels documents electrònics d'arxiu de l'Ajuntament de Girona, aprovada per Junta de Govern Local de 19 d'abril de 2007. Pàgina:2/3.

SOL·LICITO que, tingui per presentat aquest escrit, l'admeti i, en virtut de les manifestacions efectuades, acordi dictar una resolució per la que amplíi en 30 dies del termini atorgat per a donar resposta al Requeriment per tal que dintre d'aquest plaç es pugui celebrar el proper consell d'administració ordinari d'AGISSA,

És Justícia.

Girona, a 25 de maig de 2017.

AIGÜES DE GIRONA, SALT I SARRIÀ DE TER, S.A.

AIGÜES DE GIRONA, SALT I SARRIÀ DE TER, S.A.

Xavier Ballell i Ruhí

Registre d'Entrada
DOC ID: 5345826
COPIA DEL DOCUMENT ORIGINAL. Podeu verificar-ne l'autenticitat a http://www.girona.cat/validardocument amb codi CSV:7GW1N-CQEE0-ACYFW
Procediment d'acord amb la Normativa sobre la gestió dels documents electrònics d'arxiu de l'Ajuntament de Girona, aprovada per Junta de Govern Local de 19 d'abril de 2007. Pàgina:3/3.

Codi de verificació: YTG23-ZD8WY-KLAI1
Data d'emissió: 23 de junio de 2017 a les 12:39:27
Pàgina 1 de 3

El document ha estat signat per :
1.- Interventor de AJUNTAMENT DE GIRONA Signat 23/06/2017 12:06

APROVAT

Ajuntament de Girona
Registre de Sortida
Núm: 2017037320
Data i hora : 23/06/2017 14:11
Registre : Registre General MA

AIGÜES DE GIRONA, SALT I SARRIÀ DE TER, S.A.
23.6.16

Sr. Xavier Ballell Ruhí
Conseller Delegat de la societat AIGÜES DE GIRONA, SALT I SARRIÀ DE TER, SA
C. Ciutadans, 11
17004 - GIRONA

CM/mab
Intervenció
Exp.: 2017015227 – C. 06.068.590
A19/17

En exercici de les funcions de control financer i fiscalització atribuïdes a la Intervenció municipal pels articles 220 i 222 del Reial Decret Legislatiu 2/2004, de 5 de març, pel qual s'aprova el Text refós de la Llei reguladora de les hisendes locals, així com de conformitat amb el que estableixen els articles 1 i 4 del Reial Decret 1174/1987, de 18 de setembre, de Règim Jurídic dels funcionaris d'Administració Local amb habilitació de caràcter nacional, us requerim perquè en la major brevetat possible, i dins el termini màxim de 10 dies, a comptar des de l'endemà de la recepció d'aquest escrit, aporteu a aquesta Intervenció la documentació que tot seguit es detalla:

1.- Documentació relativa a les operacions vinculades. En aquest sentit interessa:

- Documentació d'operacions vinculades. Informació relativa a l'obligat tributari de l'exercici fiscal 2016. Cal que la documentació estigui degudament subscrita per qui l'ha elaborat i degudament acceptada per l'òrgan competent de la societat mixta.
- Còpia del contracte subscrit per Aigües de Girona, Salt i Sarrià de Ter, SA amb l'empresa Business Partnership, SL per a la realització de la documentació i justificació de la valoració de les operacions vinculades realitzades per AGISSA amb les parts vinculades durant l'exercici fiscal 2016.

2.- Analitzada la facturació d'AGISSA vinculada a la prestació del servei municipal d'abastament i distribució d'aigua, corresponent als exercicis 2010 – 2016 interessa que, en relació a les empreses que seguidament es detallen, s'informi dels següents extrems:

- AXXON SELECTING ETT, SL.

Indicació del nombre total de treballadors contractats a través d'aquesta empresa en cada exercici, i per a quins llocs de treball i /o tasques han estat contractats.

- AGUAS DE LEVANTE, SA.

Indicació de les compres realitzades a aquesta empresa i detall de la facturació corresponent.

- APLICOLOR WATER SOLUTIONS, SA.

Indicació de les compres realitzades a aquesta empresa i detall de la facturació corresponent.

- AQUALOGY SUPLY CHAIN.

Indicació de quin tipus de materials han estat adquirits a aquesta empresa en els diferents exercicis i detall de la facturació.

COPIA DEL DOCUMENT ORIGINAL (Ref. 2695277 YTG23-ZD8WY-KLAI1 C326F20C340D924D3F03C27AB97B101461765498) generada amb l'aplicació informàtica Firmadoc. El document estàSIGNAT. Mitjançant el codi de verificació podeu comprovar la validesa de la signatura electrònica dels documents signats a l'adreça web codi de verificació CSV.

- TEBEX, SA.

Còpia del contracte subscrit amb aquesta empresa per realitzar el control de les baixes i de l'absentisme del personal d'AGISSA. Indicació de quins són els serveis contractats.

- CONSTRUCCIONS QUART, SA.

Indicació dels diferents treballs realitzats per aquesta empresa durant els exercicis 2010-2016 i detall de la facturació corresponent.

- SENSUS ESPAÑA, SA.

En relació amb l'adquisició de comptadors a aquesta empresa, interessa que s'indiqui:

- Número de comptadors que han estat substituïts en el periode 2010-2016.
- Tipus de comptadors que s'estan instal·lant actualment.
- Antiguitat del parc de comptadors.

- RECUPERACIÓ DE PEDRERES, SL.

Indicació de a què corresponen els treballs contractats amb aquesta empresa i detall de la facturació corresponent.

- RUNES EMPORDÀ, SLU.

Indicació de a què corresponen els treballs contractats amb aquesta empresa i detall de la facturació corresponent.

- ENGINYERIA I GESTIÓ DE SEGURETAT, SL.

Empresa que realitza els plans de seguretat per a les obres. Interessa que s'indiquin els treballs realitzats per aquesta empresa durant els exercicis 2010 a 2016 i detall de la facturació corresponent.

- FCC AQUALIA, SA.

Justificació de la partida de l'any 2016 destinada a la compra de comptadors electrònics per import de 136.159€. Indicació de quin tipus de comptadors s'han adquirit i amb quines substitucions de comptadors es corresponen, així com indicació de a quina partida dels anys anteriors es correspondria aquesta factura.

- HERAS ENGINYERS, SL.

Detall dels treballs realitzats durant els diferents exercicis per aquesta empresa relatius a "estudis tècnics registre industrial".

- LOGISTIUM SERVICIOS LOGÍSTICOS, SA.

Indicació dels materials que han estat adquirits a través d'aquesta empresa i detall de la facturació.

- RUBAU TARRÉS, SAU.

Indicació dels treballs realitzats per aquesta empresa en relació a les obres de la Pujada de la Barrufa. En aquest sentit interessa que s'indiqui quines obres s'han executat i quin ha estat el cost total de les mateixes.

COPIA DEL DOCUMENT ORIGINAL (Ref. 2695277 YTG23-ZD8WY-KLAI1 C326F20C340D924D3F03C27AB97B101461766498) generada amb l'aplicació informàtica Firmadoc. El document estaSIGNAT. Mitjançant el codi de verificació podeu comprovar la validesa de la signatura electrònica dels documents signats a l'adreça web codi de verificació CSV

Codi de verificació YTG23-ZD8WY-KLAI1
Data d'emissió: 23 de junio de 2017 a les 12:39:27
Página 3 de 3

El document ha estatsignat per :
1 - Interventor de AJUNTAMENT DE GIRONA Signat 23/06/2017 12:06

APROVAT

- SISTEMAS DE TRATAMIENTO DEL AGUA, SL.

Indicació de a quins treballs corresponen les facturacions per un import de 125.993,68€ i 405.275,37€ corresponents als anys 2010 i 2011 respectivament.

El present requeriment de documentació es fonamenta en l'establert al Conveni aprovat per l'Ajuntament de Girona en data 11/03/2013, que regula la pròrroga de la prestació del servei municipal d'abastament i distribució d'aigua potable als municipis de Girona, Salt i Sarrià de Ter, i en la normativa següent:

- Condició tretzena del conveni de pròrroga del servei, que atribueix als Ajuntaments de Girona, Salt i Sarrià de Ter, socis públics de l'empresa mixta, les funcions de control intern de la gestió econòmica de la societat mixta, en la seva triple accepció de funció interventora, funció de control financer i funció de control d'eficàcia, en els termes previstos al RDL 2/2004, de 5 de març, pel qual s'aprova el Text refós de la Llei reguladora de les Hisendes Locals, i específicament atribueix el control financer d'AGISSA a la Intervenció de fons de l'Ajuntament de Girona.

- Article 229 del Decret 179/1995, de 13 de juny, pel qual s'aprova el Reglament d'obres, activitats i serveis dels ens locals (ROAS), que estableix la titularitat i les potestats de direcció i de control dels serveis públics objecte de contracte.

- Funcions de fiscalització que corresponen a la Intervenció de fons de l'Ajuntament de Girona, en els termes previstos al RDL 2/2004, de 5 de març, pel qual s'aprova el Text refós de la Llei reguladora de les Hisendes Locals, atesa la condició d'Administració Actuant de l'Ajuntament de Girona.

La documentació requerida es pot presentar al registre electrònic de l'Ajuntament de Girona adreçant-la al Departament d'Intervenció, o a través dels altres mitjans previstos a l'article 16.4 de la Llei 39/2015, d'1 d'octubre, del procediment administratiu comú de les Administracions Públiques.

L'Interventor,

Carlos Merino Pons

Girona, 23 de juny de 2017

CÒPIA DEL DOCUMENT ORIGINAL (Ref. 2695277 YTG23-ZD8WY-KLAI1 C32eF20C340D924D3F03C27AB97B101461 76E498) generada amb l'aplicació informàtica Firmadoc. El document estaSIGNAT. Mitjançant el codi de verificació podeu comprovar la validesa de la signatura electrònica dels documents signats a l'adreça web codi de verificació CSV

El document ha estat signat per :
1.- Interventor de AJUNTAMENT DE GIRONA Signat 23/06/2017 12:06

APROVAT

Ajuntament de Girona
Registre de Sortida
Núm: 2017037321
Dia i hora : 23/06/2017 14:16
Registre : Registre General MA

AIGÜES DE GIRONA, SALT I SARRIÀ DE TER, S.A.
23-6-17

Sr. Xavier Ballell Ruhí
Conseller Delegat de la societat
AIGÜES DE GIRONA, SALT I SARRIÀ DE TER, SA
C. Ciutadans, 11
17004 - GIRONA

CM/mab
Intervenció
Exp.: 2017015227 – C. 06.068.590
A24/17

En exercici de les funcions de control financer i fiscalització atribuïdes a la Intervenció municipal pels articles 220 i 222 del Reial Decret Legislatiu 2/2004, de 5 de març, pel qual s'aprova el Text refós de la Llei reguladora de les hisendes locals, així com de conformitat amb el que estableixen els articles 1 i 4 del Reial Decret 1174/1987, de 18 de setembre, de Règim Jurídic dels funcionaris d'Administració Local amb habilitació de caràcter nacional, us requerim perquè en la major brevetat possible, i dins el termini màxim de 10 dies, a comptar des de l'endemà de la recepció d'aquest escrit, aporteu a aquesta Intervenció la documentació que tot seguit es detalla:

En relació als dos préstecs concertats per AGISSA per al finançament de les obres per a la planta de carbó actiu i pel desdoblament de l'ETAP de Montfullà - canonada Pasteral, interessa que, atenent al cost repercutit en tarifes en relació als préstecs concertats per a aquestes dues inversions, s'nformi sobre els següents extrems:

a) Total recaptat per aquest concepte per anualitat.

b) Costos financers derivats de les operacions de préstec concertades.

El present requeriment de documentació es fonamenta en l'establert al Conveni aprovat per l'Ajuntament de Girona en data 11/03/2013, que regula la pròrroga de la prestació del servei municipal d'abastament i distribució d'aigua potable als municipis de Girona, Salt i Sarrià de Ter, i en la normativa següent:

- Condició tretzena del conveni de pròrroga del servei, que atribueix als Ajuntaments de Girona, Salt i Sarrià de Ter, socis públics de l'empresa mixta, les funcions de control intern de la gestió econòmica de la societat mixta, en la seva tríple accepció de funció interventora, funció de control financer i funció de control d'eficàcia, en els termes previstos al RDL 2/2004, de 5 de març, pel qual s'aprova el Text refós de la Llei reguladora de les Hisendes Locals, i específicament atribueix el control financer d'AGISSA a la Intervenció de fons de l'Ajuntament de Girona.

- Article 229 del Decret 179/1995, de 13 de juny, pel qual s'aprova el Reglament d'obres, activitats i serveis dels ens locals (ROAS), que estableix la titularitat i les potestats de direcció i de control dels serveis públics objecte de contracte.

- Funcions de fiscalització que corresponen a la Intervenció de fons de l'Ajuntament de Girona, en els termes previstos al RDL 2/2004, de 5 de març, pel qual s'aprova el Text

COPIA DEL DOCUMENT ORIGINAL (Ref. 2695285 9MRJU-IGRHX-IXHP4 CE52D1AF321AD7007755 2E98B3D9919F40A151AA61 generada amb l'aplicació informàtica Firmadoc. El document està SIGNAT. Mitjançant el codi de verificació podeu comprovar la validesa de la signatura electrònica dels documents signats a l'adreça web codi de verificació CSV.

refós de la Llei reguladora de les Hisendes Locals, atesa la condició d'Administració Actuant de l'Ajuntament de Girona.

La documentació requerida es pot presentar al registre electrònic de l'Ajuntament de Girona adreçant-la al Departament d'Intervenció, o a través dels altres mitjans previstos a l'article 16.4 de la Llei 39/2015, d'1 d'octubre, del procediment administratiu comú de les Administracions Públiques.

L'Interventor,

Carlos Merino Pons

Girona, 23 de juny de 2017

COPIA DEL DOCUMENT ORIGINAL (Ref. 2695265 9MRJU-IGRHX-IXHP4 CE52D1AF321AD7007756 2E9BB3D919F40A161AA6) generada amb l'aplicació informàtica Firmadoc. El document està SIGNAT. Mitjançant el codi de verificació podeu comprovar la validesa de la signatura electrònica dels documents signats a l'adreça web codi de verificació CSV

DOCUMENT
Altres: Resposta a AGISSA sol·licitud ampliació termini - costos estructura

Codi de verificació: 0KS5Z-X4545-RKCKJ
Data d'emissió: 23 de junio de 2017 a les 12:40:17
Pàgina 1 de 2

El document ha estatsignat per :
1.- Interventor de AJUNTAMENT DE GIRONA Signat 23/06/2017 12:05

APROVAT

Ajuntament de Girona
Registre de Sortida
Núm: 2017037322
Dia i hora : 23/06/2017 14:21
Registre : Registre General MA

AIGÜES DE GIRONA, SALT I SARRIÀ DE TER, S.A.
23.6.16

Sr. Xavier Ballell Ruhí
Conseller Delegat de la societat AIGÜES DE GIRONA, SALT I SARRIÀ DE TER, SA
C. Ciutadans, 11
17004 - GIRONA

CM/mab
Intervenció
Exp.: 2017015227 – C. 06.068.590
RE 2017035772
A25/17

En data 16 de maig de 2017 (núm. rs 2017027397), i en exercici de les funcions de control financer i fiscalització atribuïdes a la intervenció municipal, es va efectuar un segon requeriment a la societat mixta Aigües de Girona, Salt i Sarrià de Ter (en endavant AGISSA) per tal que aportés justificació detallada dels costos d'estructura corresponents a l'exercici 2016, atès que la resposta al primer requeriment mancava del detall sol·licitat, limitant-se a indicar els costos totals imputats per a l'any 2016, per un import de 192.682,41€ sense desglossar ni detallar a quins conceptes corresponien.

En data 25 de juny de 2017 (re 2017035772) s'ha rebut escrit de resposta del Conseller Delegat d'AGISSA en el qual manifesta:

> *"El Sr. Interventor sol·licita ara una informació addicional més específica i detallada, part important de la qual no està en poder d'AGISSA i el seu lliurament excedeix de les facultats dels representants legals d'AGISSA. Per tant, recavar aquesta informació addicional, molta de la qual pertany exclusivament al soci privat Girona, SA, entenc que ha de dur-se a terme a través dels procediments interns de la societat d'economia mixta i, en concret, a través de la celebració d'una sessió del seu consell d'administració o per la inclusió del lliurament de la documentació sol·licitada dintre de l'ordre del dia del proper consell ordinari d'AGISSA. Es sol·licita l'ampliació del termini a fi que aquest Requeriment i les informacions a facilitar en resposta sigui aprovades pel consell d'administració d'AGISSA".*

En base a l'anterior, AGISSA sol·licita que s'ampliï en 30 dies el termini atorgat per poder donar resposta al requeriment, per tal que dintre d'aquest plaç es pugui celebrar el proper Consell d'administració ordinari de la societat mixta.

Sorprèn que el Conseller delegat no disposi d'informació detallada relativa als costos d'estructura de la societat mixta, quan aquest és un concepte que engloba el cost del personal directiu necessari per dur a terme la gestió de la pròpia societat.
S'afirma així mateix que molta de la informació sol·licitada pertany exclusivament al soci privat Girona, SA, i que, per tant, el seu lliurament s'ha de dur a terme a través dels procediments interns de la societat mixta, essent necessari que prèviament sigui aprovat pel seu Consell d'administració. Per aquest motiu es demana un termini de 30 dies addicionals per poder celebrar el Consell d'administració d'AGISSA i respondre al requeriment efectuat.

COPIA DEL DOCUMENT ORIGINAL (Ref.: 2695512 0KS5Z-X4545-RKCKJ 892008D6DB57320E6116B75080CE82D09BA7CDEB) generada amb l'aplicació informàtica Firmadoc. El document estaSIGNAT. Mitjançant el codi de verificació podeu comprovar la validesa de la signatura electrònica dels documents signats a l'adreça web codi de verificació CSV.

Sense entrar a valorar els motius pels quals el Conseller Delegat d'AGISSA no facilita la informació sol·licitada a aquesta Intervenció, es recorda que els costos d'estructura s'inclouen i s'imputen en la part corresponent a les tarifes del servei municipal d'abastament d'aigua (articles 9 i 28 del Plec de condicions tècniques-jurídico-administratives i econòmiques per a la prestació del servei d'abastament i distribució d'aigua potable del sistema de Girona), i que el seu import no es pot considerar com una quantitat a tan alçat, sinó que engloba el cost del personal directiu necessari per dur a terme la gestió de la societat mixta, essent necessari que es justifiquin adequadament.

Atès l'anterior, i per tal de poder disposar de la informació necessària per dur a terme amb les degudes garanties les tasques de control i fiscalització legalment atribuïdes a la intervenció municipal, i amb l'objectiu de comprovar la correcta imputació dels costos d'estructura, es reitera la necessitat que doneu resposta al requeriment realitzat per aquesta Intervenció en la major brevetat possible, i en qualsevol cas, un cop s'hagi celebrat el proper Consell d'Administració d'AGISSA, necessari segons manifesta el seu Conseller Delegat, per poder donar curs al requeriment realitzat.

Sens perjudici de l'anterior, i ateses les limitacions que aquestes actituds i dilacions injustificades suposen a l'exercici de la funció interventora, aquesta Intervenció es reserva el dret de traslladar una queixa formal al Consell d'Administració d'AGISSA.

Així mateix es recorda que és obligació de la societat mixta col·laborar amb la Intervenció municipal en tot allò que li sigui requerit per poder efectuar, en plenes condicions i llibertat d'actuació, les funcions de control financer i fiscalització que li són pròpies, i que qualsevol actuació que es pugui interpretar com a limitació d'accés a la informació o documentació que legítimament es sol·liciti, serà degudament informada al Ple municipal.

L'Interventor,

Carlos Merino Pons

Girona, 23 de juny de 2017

CÒPIA DEL DOCUMENT ORIGINAL (Ref. 2695512 0KS5Z-X4545-RKCKJ 8920D8D6DB57320E6116B75080CE82D09BA7CDEB) generada amb l'aplicació informàtica Firmadoc. El document estaSIGNAT. Mitjançant el codi de verificació podeu comprovar la validesa de la signatura electrònica dels documents signats a l'adreça web codi de verificació CSV

El document ha estat signat per :
1.- Interventor de AJUNTAMENT DE GIRONA Signat 23/06/2017 13:59

APROVAT

Ajuntament de Girona
Registre de Sortida
Núm: 2017037323
Data i hora : 23/06/2017 14:24
Registre : Registre General MA

AIGÜES DE GIRONA, SALT I SARRIÀ DE TER, S.A.
23-6-17

Sr. XAVIER BALLELL RUHÍ
Conseller delegat de la societat
AIGÜES DE GIRONA, SALT I SARRIÀ DE TER, SA
C. Ciutadans, 11
17004 GIRONA

CM/mab
Intervenció
Exp.: 2017015227
A26/17

En el marc de les funcions de control financer i fiscalització atribuïdes a la Intervenció municipal pels articles 220 i 222 del Reial Decret Legislatiu 2/2004, de 5 de març, text refós de la Llei reguladora de les hisendes locals (TRLRHL), així com de conformitat amb el que disposen els articles 1 i 4 del Reial Decret 1174/1987, de 18 de setembre, de Règim Jurídic dels funcionaris de l'Administració Local amb habilitació de caràcter nacional, i en el marc de "l'anàlisi de la gestió d'abastament d'aigua en alta encomanada a Aigües de Girona, Salt i Sarrià de Ter, SA", amb data 7 de setembre de 2016 (núm. registre de sortida 2016046019) es va requerir a l'empresa mixta Aigües de Girona, Salt i Sarrià de Ter, SA, perquè aportés informació en relació a la titularitat dels terrenys on s'ubiquen els pous que utilitza AGISSA i que es troben ubicats al terme municipal de Salt, i sobre les quanties que es venien abonant per a la seva utilització.

Mitjançant escrit amb número de registre d'entrada 2016042916, l'empresa mixta Aigües de Girona, Salt i Sarrià de Ter, SA va donar resposta al requeriment efectuat, manifestant:

> "*Segons la informació que disposem, la propietat dels pous és de l'Agència Catalana de l'Aigua i aquesta entitat va atorgar la concessió d'aprofitament d'aigües subterrànies als ajuntaments de Girona, Salt i Sarrià de Ter en data 14 de juliol de 2015 amb el núm. d'expedient CC2006000380.*
>
> *La societat Aigües de Girona, Salt i Sarrià de Ter, SA ha vingut abonant al Sr. Tomàs Bellsolà des de 2008 les quantitats detallades al document adjunt* ***en concepte d'ocupació dels terrenys que ocupen els pous*** *segons contracte que també s'adjunta.*
>
> *Relació de pagament efectuats al Sr. Tomàs Bellsolà Molas (IVA inclós):*

2008	Fra 01/2008	6.960,00
2009	Fra 01/2009	7.057,44
2010	Fra 01/2010	7.113.12
2011	Fra 01/2011	7.448,16
2012	Fra 01/2012	7.626,86
2013	Fra 01/2013	8.047,56
2014	Fra 01/2014	8.071,67
2015	Fra 01/2015	8.071,67
2016	Fra 01/2016	8.071,67

COPIA DEL DOCUMENT ORIGINAL (Ref. 2895878 V7XO2-MQD3N-ORDGI 1F803A73EEB3FEAC82668A3316A3AFD06593EC48A) generada amb l'aplicació informàtica Firmadoc. El document està SIGNAT. Mitjançant el codi de verificació podeu comprovar la validesa de la signatura electrònica dels documents signats a l'adreça web codi de verificació CSV

El document ha estat signat per :
1.- Interventor de AJUNTAMENT DE GIRONA Signat 23/06/2017 13:55

APROVAT

COPIA DEL DOCUMENT ORIGINAL (Ref. 2895978 V7XO2-MQD3N-ORDGI 1F8D3A73EEB2FEAC62668A336A3AFD06593EC48A) generada amb l'aplicació informàtica Firmadoc. El document està SIGNAT. Mitjançant el codi de verificació podeu comprovar la validesa de la signatura electrònica dels documents signats a l'adreça web codi de verificació CSV

En base a la documentació aportada per AGISSA i a la documentació obrant en aquesta Intervenció municipal, i prèvies les comprovacions i verificacions oportunes, es manifesta el següent:

1r.- D'acord amb les dades cadastrals i segons la documentació i informació existent al respecte, es constata que els terrenys on s'ubiquen els pous que utilitza AGISSA són de titularitat de l'AJUNTAMENT DE SALT, d'acord amb el conveni de cessió anticipada de terrenys, subscrit entre la Sra. Enriqueta Molas Cabarrocas (propietària inicial dels terrenys) i l'Alcalde-President de l'Ajuntament de Salt, en data 29 de desembre de 2003.

La finca total resultant de la cessió anticipada consta degudament inscrita al Registre de la Propietat núm. 4 de Girona, a nom de l'Ajuntament de Salt, en plena propietat (Finca 17942 de Salt, Tom 3697, Llibre 397, Foli 93).

2n.- En relació a la construcció dels pous, consta que en data 12 d'abril de 2006, l'empresa mixta Aigües de Girona, Salt i Sarrià de Ter, SA va presentar a l'Ajuntament de Salt sol·licitud de llicència per a la realització de tres pous per a la captació d'aigües subterrànies per al proveïment de l'abastament públic a Girona, Salt i Sarrià de Ter. Es sol·licitava llicència per a la utilització privativa o aprofitament especial del domini públic local, atès que la ubicació proposada per als pous corresponia a terrenys de propietat municipal.

La Junta de Govern Local de l'Ajuntament de Salt, en sessió del dia 9 de març de 2007, va aprovar definitivament el "projecte d'obres de construcció de tres pous per a la captació d'aigües subterrànies pel proveïment de l'abastament públic a Girona, Salt i Sarrià de Ter", condicionant-lo, entre d'altres, a l'obtenció de l'autorització de l'ACA per fer els pous i a la sol·licitud a l'ACA de la concessió per a la captació d'aigües subterrànies de més de 7000m3/any. En aquest acord es posava expressament de manifest que els terrenys on s'ubicaven els pous que es projectava construir eren de titularitat municipal, en virtut del conveni de cessió anticipada de terrenys de data 29 de desembre de 2003.

3r.- Segons la documentació aportada per AGISSA en resposta al requeriment efectuat per aquesta Intervenció municipal, consta que en data 1 de gener de 2008 es va subscriure un contracte d'arrendament entre el Sr. Tomàs Bellsolà Molas, en nom propi i com a propietari (segons el contracte) de la finca inscrita en el tom 747, llibre 22, foli 106, finca 945 del registre de la Propietat núm. 4 de Girona; i el Sr. Narcís Piferrer Reixach, en nom i representació de l'entitat mercantil Aigües de Girona, Salt i Sarriá de Ter, SA, pel qual el Sr. Tomàs Bellsolà, en qualitat de propietari, cedia en arrendament a AGISSA, per una durada de 10 anys prorrogables, la superfície de 1.319,50 m2, a fi que aquesta pogués procedir a completar la instal·lació de bombeig i extracció d'aigües subterrànies dels pous existents, i penetrar en l'àmbit de dita superfície per a control i manteniment de les instal·lacions.

Fruit d'aquest contracte, i durant el període 2008-2016, s'han abonat al Sr. Tomàs Bellsolà Molas imports per una suma total de 68.468,15€ en concepte d'arrendament de l'esmentada finca.

4rt.- En base a tot l'anterior, i d'acord amb la documentació consultada, no s'entén el motiu pel qual AGISSA va signar amb el Sr. Tomàs Bellsolà Molas, un contracte d'arrendament per a la ocupació dels terrenys on estan ubicats els pous, quan de la documentació existent al respecte

COPIA DEL DOCUMENT ORIGINAL (Ref. 2695878 V7XO2-MQD3N-ORDGI IF6D3A73EEB2FEAC82668A336A3AFD06593EC4BA) generada amb l'aplicació informàtica Firmadoc. El document està SIGNAT. Mitjançant el codi de verificació podeu comprovar la validesa de la signatura electrònica dels documents signats a l'adreça web codi de verificació CSV

es desprèn que en la data de subscripció del contracte, gener de 2008, aquests terrenys ja no eren propietat de la Sra. Enriqueta Molas, ni del seu fill, el Sr. Tomàs Bellsolà, sinó de l'Ajuntament de Salt, en compliment del conveni de cessió anticipada signat en data 29 de desembre de 2003.

A la vista de tot l'anterior,

Us requerim perquè en la major brevetat possible, i dins el termini màxim de 10 dies, a comptar des de l'endemà de la recepció d'aquest escrit, efectueu les manifestacions que estimeu oportunes per tal de justificar i motivar legalment els extrems exposats i en cas contrari, i sens perjudici de les responsabilitats que es puguin derivar dels fets exposats, que es procedeixi immediatament a:

- Efectuar els tràmits oportuns per tal de resoldre i deixar sense efecte el contracte subscrit entre AGISSA i el Sr. Tomàs Bellsolà Molas, per considerar-se aquest nul de ple dret, donada la manca de legitimitat del Sr. Bellsolà per arrendar uns terrenys que són de titularitat de l'Ajuntament de Salt, i simultàniament i conseqüentment a reclamar i retornar les quantitats abonades indegudament per l'empresa mixta AGISSA al Sr. Tomàs Bellsolà Molas, durant el període 2008-2016, per un import total de 68.468,15 €, més els interessos que corresponguin.
- Indicar la persona o persones responsables de la decisió de subscriure l'esmentat contracte de lloguer amb el Sr. Tomàs Bellsolà, als efectes de les responsabilitats que es puguin derivar com a conseqüència dels perjudicis ocasionats als fons públics.

El present requeriment de documentació es fonamenta en l'establert al Conveni aprovat per l'Ajuntament de Girona en data 11/03/2013, que regula la pròrroga de la prestació del servei municipal d'abastament i distribució d'aigua potable als municipis de Girona, Salt i Sarrià de Ter, i en la normativa següent:

- Condició Tretzena del conveni de pròrroga del servei, que atribueix als Ajuntaments de Girona, Salt i Sarrià de Ter, socis públics de l'empresa mixta, les funcions de control intern de la gestió econòmica de la societat mixta, en la seva triple accepció de funció interventora, funció de control financer i funció de control d'eficàcia, en els termes previstos al RDL 2/2004, de 5 de març, pel qual s'aprova el Text refós de la Llei reguladora de les Hisendes Locals, i específicament atribueix el control financer d'AGISSA a la Intervenció de fons de l'Ajuntament de Girona.

- Article 229 del Decret 179/1995, de 13 de juny, pel qual s'aprova el Reglament d'obres, activitats i serveis dels ens locals (ROAS), que estableix la titularitat i les potestats de direcció i de control dels serveis públics objecte de contracte.

- Funcions de fiscalització que corresponen a la Intervenció de fons de l'Ajuntament de Girona, en els termes previstos al RDL 2/2004, de 5 de març, pel qual s'aprova el Text refós de la Llei reguladora de les Hisendes Locals, atesa la condició d'Administració Actuant de l'Ajuntament de Girona.

El document ha estat signat per :
1.- Interventor de AJUNTAMENT DE GIRONA Signat 23/06/2017 13:59

APROVAT

La documentació requerida es pot presentar al registre electrònic de l'Ajuntament de Girona adreçant-la al Departament d'Intervenció, o a través dels altres mitjans previstos a l'article 16.4 de la Llei 39/2015, d'1 d'octubre, del procediment administratiu comú de les Administracions Públiques.

L'interventor

Carlos Merino Pons

Girona, 23 de juny de 2017

COPIA DEL DOCUMENT ORIGINAL (Ref. 2695878 V7XO2-MQD3N-ORDGI 1F8D3A73EEB2FEAC82568A306A3AFD06593EC46A) generada amb l'aplicació informàtica Firmadoc. El document està SIGNAT. Mitjançant el codi de verificació podeu comprovar la validesa de la signatura electrònica dels documents signats a l'adreça web codi de verificació CSV

Ajuntament de Girona

Ajuntament de Girona **Registre d'entrada**
Núm: 2017043484

Dia i hora: 26/06/2017 08:59
Registre: Seu electrònica
Àrea de destí: INTERVENCIÓ

Sol.licitant

Nom: AIGÜES DE GIRONA, SALT I SARRIÀ DE TER NIF: A17351248

Representant

Nom: FRANCISCO JAVIER BALLELL RUHI NIF: 40294837X

Dades per a notificacions

Titular de l'adreça: XAVIER BALLELL I RUHI
Adreça: Ciutadans, 11
Municipi: 17004 GIRONA
Telèfon fix:
Adreça electrònica: julia@aiguesdegirona.cat
Vull rebre notificacions electròniques a través d'e-NOTUM[1] Si

Assumpte / demano

Historic d'inversions

Explicació de motius

Historic d'inversion

Girona, 26 de juny de 2017
La persona interessada,

Pagament Taxa

Si aquest tràmit està subjecte al pagament de la taxa corresponent mitjançant el document d'autoliquidació que se us lliurarà amb el justificant del Registre General, disposeu de 10 dies hàbils per fer el pagament a comptar de la data de presentació de la sol·licitud.

Veracitat de la documentació aportada

La persona interessada o qui la representi es responsabilitza de la veracitat dels documents aportats, d'acord amb l'article 28.7 de la Llei 39/2015, d'1 d'octubre, del procediment administratiu comú de les administracions públiques.

Documentació pendent de digitalitzar

La documentació aportada pendent de digitalitzar estarà a disposició de la persona sol·licitant a partir del tercer dia hàbil des de la data de presentació, i es podrà recollir fins al cap de 10 dies naturals a comptar de la mateixa data.

Autoritzo

L'Ajuntament a destruir la documentació no recollida, segons el que s'estableix en l'Acord 1/2010 de la Comissió Nacional, d'Accés, Avaluació i Tria Documental sobre les condicions de substitució de documents en suports físics per còpies electròniques de documents amb validesa d'originals i, el procediment de la Secció de Gestió Documental i Arxiu de l'Ajuntament de Girona.

Girona, 26 de juny de 2017

Signatura,

En el supòsit de no autoritzar l'Ajuntament de Girona a consultar i verificar les dades, mitjançant les plataformes habilitades per les diferents administracions públiques, la persona interessada haurà de comunicar la seva oposició expressa.

Les vostres dades personals s'incorporaran als fitxers automatitzats de l'Ajuntament de Girona únicament per a la resolució d'aquesta tramitació. En compliment de la Llei orgànica 15/1999, de 13 de desembre, de protecció de dades de caràcter personal, podreu exercir-ne el dret d'accés, modificació, cancel·lació i oposició mitjançant sol·licitud expressa adreçada al registre general de l'Ajuntament de Girona o al registre telemàtic habilitat al web www.girona.cat.

Ajuntament de Girona

Número de registre:	**2017043484**
Dia i hora:	**26/06/2017 08:59**
Registre:	**SEU**
Àrea de destí:	**REGISTRE GENERAL DE DOCUMENTS**

Sol·licitant

Nom: AIGÜES DE GIRONA, SALT I SARRIÀ DE TER — Doc. identificatiu: A17351248

Representant

Nom: FRANCISCO JAVIER BALLELL RUHI — Doc. identificatiu: 40294837X

Dades per a notificacions

Titular de l'adreça:	XAVIER BALLELL I RUHI		
Adreça:	Ciutadans, 11		
Municipi:	GIRONA	CP:	17004
Telèfon fix:		Fax:	
Telèfon mòbil:			
Adreça electrònica:	julia@aiguesdegirona.cat		
Vull rebre notificacions electròniques a través d'e-NOTUM (1):			Sí

Assumpte / demano

Historic d'inversions

Explicació de motius

Historic d'inversion

Documentació aportada

Document: Document no codificat
Descripció: Document entrat per registre telemàtic
Arxiu: 8.8-HISTORIC D'INVERSIONS 2.pdf
Resum criptogràfic SHA1: 3eb806078f3af1b911be169d9fdeafdcf2399e5b

Document: Document no codificat
Descripció: Document entrat per registre telemàtic
Arxiu: Doc17061614010.pdf
Resum criptogràfic SHA1: dd8045a99e51841cb23fbfb4b48c5f84c9829701

Document: Document no codificat
Descripció: Document entrat per registre telemàtic
Arxiu: Doc17062313140.pdf
Resum criptogràfic SHA1: afac87ad41c57f93988f35d3a5d17713908657ee

Document: Document no codificat
Descripció: Document entrat per registre telemàtic
Arxiu: doc_0611.pdf
Resum criptogràfic SHA1: c4e105516c346b39ca81588a852324d05939f636

Document: Document no codificat
Descripció: Document entrat per registre telemàtic
Arxiu: doc_0612.pdf
Resum criptogràfic SHA1: 1d11ed7586a0aaec40402f750de69731908c5568

Document: Document no codificat
Descripció: Document entrat per registre telemàtic
Arxiu: 8.8-HISTORIC D'INVERSIONS 1.pdf
Resum criptogràfic SHA1: 0f725624d076bf22cf5005ae394748c4974c6211

Pagament de la taxa

Si aquest tràmit està subjecte al pagament de la taxa corresponent mitjançant el document d'autoliquidació que se us lliurarà amb el justificant del Registre General, disposeu de 10 dies hàbils per a fer el pagament a comptar de la data de presentació de la sol·licitud.

Codi de verificació del document: **E9E156CDB2E3D - 3560C101A56AA - 84864AAF982E9**

El document es pot verificar a través de la seu electrònica de l'Ajuntament de Girona, disponible a l'adreça web seu.girona.cat.

Signat electrònicament per Serveis d'administració electrònica
Data: 2017.06.26 08:53:49 CEST
Raó: Comprovant de registre d'entrada
Lloc: Girona

Ajuntament de Girona

Número de registre:	2017043484
Dia i hora:	26/06/2017 08:59
Registre:	SEU
Àrea de destí:	REGISTRE GENERAL DE DOCUMENTS

ALCALDIA PRESIDÈNCIA DE L'AJUNTAMENT DE GIRONA

En el supòsit de no autoritzar l'Ajuntament de Girona a consultar i verificar les dades, mitjançant les plataformes habilitades per les diferents administracions públiques, la persona interessada haurà de comunicar la seva oposició expressa.

Les vostres dades personals s'incorporaran als fitxers automatitzats de l'Ajuntament de Girona únicament per a la resolució d'aquesta tramitació. En compliment de la Llei orgànica 15/1999, de 13 de desembre, de protecció de dades de caràcter personal, podreu exercir-ne el dret d'accés, modificació, cancel·lació i oposició mitjançant sol·licitud expressa adreçada al registre general de l'Ajuntament de Girona o al registre telemàtic habilitat al web www.girona.cat.

1 El consentiment per rebre notificacions per mitjans electrònics, basat en l'art. 41.3 de la Llei 39/2015, d'1 d'octubre, del procediment administratiu comú, és vàlid a efectes jurídics per a totes les que fan referència a aquest procediment.

Ajuntament de Girona

Número de registre: 2017043484
Dia i hora: 26/06/2017 08:59
Registre: SEU
Àrea de destí: REGISTRE GENERAL DE DOCUMENTS

Dades signades

TRÀMIT GENÈRIC

Dades del sol·licitant (només en cas que vosaltres actueu com a representant)

» Tipus : NIF
» Identificació :
» Nom :

Dades per a notificacions

» Titular de l'adreça : XAVIER BALLELL I RUHI
» Adreça : Ciutadans, 11
» Municipi : GIRONA
» Codi Postal : 17004
» Telèfon :
» Telèfon mòbil :
» Fax :
» Adreça electrònica : julia@aiguesdegirona.cat
» Notificacions telemàtiques : No

Assumpte / demano

» Assumpte : Historic d'inversions

Explicació de motius

» Motius :
Historic d'inversions

Pagament de la taxa

Si aquest tràmit està subjecte al pagament de la taxa corresponent mitjançant el document
d'autoliquidació que se us lliurarà amb el justificant del Registre General, disposeu de
10 dies
hàbils per a fer el pagament a comptar de la data de presentació de la sol·licitud.

Documents annexats

Altres documents: 8.8-HISTORIC D'INVERSIONS 1.pdf
Resum criptogràfic SHA1: 0f725624d076bf22cf5005ae394748c4974c6211

Altres documents: 8.8-HISTORIC D'INVERSIONS 2.pdf
Resum criptogràfic SHA1: 3eb806078f3af1b911be169d9fdeafdcf2399e5b

Altres documents: Doc17061614010.pdf
Resum criptogràfic SHA1: dd8045a99e51841cb23fbfb4b48c5f84c9829701

Altres documents: Doc17062313140.pdf
Resum criptogràfic SHA1: afac87ad41c57f93988f35d3a5d17713908657ee

Altres documents: doc_0611.pdf
Resum criptogràfic SHA1: c4e105516c346b39ca81588a852324d05939f636

Ajuntament de Girona

Número de registre:	2017043484
Dia i hora:	26/06/2017 08:59
Registre:	SEU
Àrea de destí:	REGISTRE GENERAL DE DOCUMENTS

Altres documents: doc_0612.pdf
Resum criptogràfic SHA1: 1d11ed7586a0aaec40402f750de69731908c5568

Intervenció
Exp.: 2017015227-C.06.068.590
Registre de sortida: 2017027397

AL SR. INTERVENTOR DE L'EXCM. AJUNTAMENT DE GIRONA

Xavier Ballell i Ruhí, amb D.N.I 40.294.837-X, Conseller Delegat, i amb domicili a efectes de notificacions al carrer Ciutadans, 11, 17004 (Girona), actuant en nom i representació d'**AIGÜES DE GIRONA, SALT I SARRIÀ DE TER, S.A.**, (en endavant, "**AGISSA**"), davant de l'Excm. Ajuntament de Girona comparec i, com millor escaigui en Dret, **DIC**:

1) Que el passat 13 de juny de 2017 es va notificar a la meva representada el requeriment del Sr. Interventor Municipal de 12 de juny de 2017 (d'ara endavant, el "**Requeriment**"), pel qual es reclamava a AGISSA que informés, en la major brevetat possible i dins el termini màxim de deu dies, dels següents extrems:

> "- *Indicació de les inversions realitzades en relació a la planta de tractament d'aigües amb carbó actiu en gra, finançades amb càrrec al préstec esmentat.*
>
> - *Atès que s'observa una diferència entre l'import del préstec sol·licitat en data 13 de maig de 2005 per import de 2.223.745,00€, i l'import total de les inversions realitzades que ascendeixen a 1.151.896,59€, interessa que justifiqueu a què s'ha destinat l'excedent del préstec d'import 1.071.848,41€.*
>
> [...]
>
> - *Indicació de tots els préstecs que hagin estat sol·licitats per part d'AGISSA des de l'any 1992 fins el dia d'avui, per al finançament d'inversions destinades a actuacions en el marc del servei públic d'abastament d'aigua. Cal que s'indiqui l'actuació concreta per a la qual han estat concedits els esmentats préstecs.*
>
> - *Indicació individualitzada de totes les inversions efectivament realitzades amb càrrec a cadascun dels préstecs sol·licitats.*
>
> - *Indicació de a què s'han destinat els possibles excedents dels préstecs, en cas que hi hagi una diferència entre els imports corresponents a les inversions realitzades i els imports dels préstecs sol·licitats.*"

2) Que, en virtut dels principis de bona fe i lleial col·laboració, la meva representada **dóna resposta a aquest Requeriment mitjançant el present escrit i la documentació adjunta**. Per tant, la meva representada sol·licita que es tingui per complert amb el Requeriment.

3) Que, sense perjudici de l'anterior, la meva representada formula en relació amb el Requeriment les següents

AL·LEGACIONS

PRIMERA.- APORTACIÓ DE LES INFORMACIONS I DOCUMENTS SOL·LICITATS PEL REQUERIMENT

La meva representada, en virtut dels principis de bona fe, transparència i lleial col·laboració que sempre han inspirat les relacions d'AGISSA amb l'Ajuntament de Girona, facilita la informació sol·licitada pel Requeriment.

1. Inversions realitzades en relació a la planta de tractament d'aigües amb carbó actiu en gra, finançades amb càrrec al préstec de 13 de maig de 2005

Per donar resposta al requeriment sobre aquest extrem, s'aporta com a **Annex I** a aquest escrit còpia de les fitxes del Llibre Major relatives específicament a la planta de carbó actiu.

2. Préstecs destinats a inversions d'actuacions en el marc de l'abastament d'aigua

Per tal de justificar aquest extrem, s'aporta com a **Annex II** documents descriptius dels préstecs sol·licitats per AGISSA per a l'execució del servei d'abastament d'aigua, indicant els préstecs vigents i els ja extingits.

Tanmateix, el programa de comptabilitat usat per AGISSA només pot guardar la informació dels préstecs de l'any 2003 en endavant, motiu pel qual no li és possible aportar la informació relativa als préstecs d'anys anteriors.

3. Inversions realitzades amb càrrec als préstecs sol·licitats

Per donar resposta a aquest extrem, s'aporta com a **Annex III** els històrics de les inversions d'AGISSA corresponents als períodes 2004 a 2012 i 2013 a 2016.

Amb l'anterior documentació i informació ha de tenir-se per complert el Requeriment. Per tant, AGISSA sol·licita que es tingui per complert amb el Requeriment.

4. Declaració expressa de confidencialitat de la pàgina 2 del present escrit i de la documentació adjunta. En conseqüència, improcedència de cedir o comunicar aquesta informació i documentació a tercers

La meva representada de bona fe ha donat resposta al Requeriment. Per realitzar-ho, ha entregat informació que conté informacions internes i susceptibles de protecció, com bé s'ha exposat en l'al·legació anterior.

Aquesta informació s'entrega amb l'única finalitat que l'Interventor pugui desenvolupar la seva funció de control i fiscalització de la gestió econòmica-financera i pressupostària municipal, de conformitat amb la Condició Tretzena del Contracte de Pròrroga.

Per aquest motiu es formula una **declaració expressa de confidencialitat de les informacions contingudes en la pàgina 2 del present escrit, així com de la documentació adjunta al present escrit**.

En cas que aquesta informació sigui objecte de difusió, entregada a tercers o utilitzada per a finalitats diferents, s'estarà vulnerant directament la declaració de confidencialitat.

SEGONA.- IMPOSSIBILITAT D'ATENDRE EL REQUERIMENT RESPECTE DE PART DELS EXTREMS SOL·LICITATS. EN CONSEQÜÈNCIA, NECESSITAT D'AMPLIAR EL TERMINI PER DONAR-HI CONTESTACIÓ

1. Extrems sobre els que no es disposa informació i motius. Necessitat d'ampliació del termini de contestació en 10 dies

La resta d'extrems sol·licitats al requeriment no poden ser justificats dins del termini de 10 dies conferit a l'efecte, ja que en aquest moment AGISSA no pot tenir accés a la informació necessària. Es tracta de la informació respecte de **(i)** la diferència del préstec de 13 de maig de 2005 i l'import total de les inversions, i **(ii)** la destinació de tots els possibles excedents de la totalitat dels préstecs.

El motiu pel que AGISSA no pot justificat dins del termini la diferència del préstec de 13 de maig de 2005 i l'import total de les inversions, així com la destinació de tots els possibles excedents de la totalitat dels préstecs, és que es tracta d'informació de la que no disposa l'actual conseller delegat d'AGISSA i que no podem obtenir dins del termini de 10

dies per a contestar el requeriment. Tanmateix, tan bon punt obtinguem els documents necessaris a l'efecte, AGISSA donarà deguda resposta als extrems esmentats. Per aquest motiu, seria necessària l'ampliació de termini per donar compliment al requeriment, de conformitat amb l'art. 32 de la Llei 39/2015, d'1 d'octubre, del Procediment Administratiu Comú de les Administracions Públiques (en endavant, "**LPACAP**").

En virtut de l'anterior, interessa a AGISSA l'ampliació en 10 dies del termini atorgat per a donar resposta al Requeriment, en base als fonaments que es relacionaran de seguit.

2. Fonaments de l'ampliació en 10 dies del termini per donar contestació al requeriment

La concessió de l'ampliació del termini de contestació al requeriment en 10 dies està emparada en els següents motius:

i. Inexistència d'impediment legal a l'ampliació del termini

No existeix cap precepte específic que impedeixi l'ampliació del termini per a donar resposta a la sol·licitud de documentació i informació previst en el Requeriment. Pel contrari, aquesta sol·licitud es formula en virtut de l'esmentat art. 32 LPACAP, que disposa:

"***Artículo 32. Ampliación.***

1. La Administración, salvo precepto en contrario, podrá conceder de oficio o a petición de los interesados, una ampliación de los plazos establecidos, que no exceda de la mitad de los mismos, ***si las circunstancias lo aconsejan y con ello no se perjudican derechos de tercero****. El acuerdo de ampliación deberá ser notificado a los interesados.*

2. La ampliación de los plazos por el tiempo máximo permitido se aplicará en todo caso a los procedimientos tramitados por las misiones diplomáticas y oficinas consulares, así como a aquellos que, sustanciándose en el interior, exijan cumplimentar algún trámite en el extranjero o en los que intervengan interesados residentes fuera de España.

3. Tanto la petición de los interesados como la decisión sobre la ampliación deberán producirse, en todo caso, ***antes del vencimiento del plazo*** *de que se trate. En ningún caso podrá ser objeto de ampliación un plazo ya vencido. Los acuerdos sobre ampliación de plazos o sobre su denegación no serán susceptibles de recurso, sin perjuicio del procedente contra la resolución que ponga fin al procedimiento.*

4. Cuando una incidencia técnica haya imposibilitado el funcionamiento ordinario del sistema o aplicación que corresponda, y hasta que se solucione el

problema, la Administración podrá determinar una ampliación de los plazos no vencidos, debiendo publicar en la sede electrónica tanto la incidencia técnica acontecida como la ampliación concreta del plazo no vencido."

Com es pot comprovar, la present sol·licitud d'ampliació compleix amb els requisits exigits per l'art. 32 LPACAP.

ii. Inexistència de perjudicis per a tercers

No existeix cap perjudici per a tercers que es pogués derivar de l'adopció de la necessària ampliació del termini previst en el Requeriment, en els termes de l'esmentat art. 32 LPACAP, en el sentit del seu apartat primer.

iii. Resulta necessari ampliar el termini per a donar resposta al requeriment

La impossibilitat de donar resposta en el termini de 10 dies es deu, únicament, a què la persona que pot aportar la informació necessària es troba de viatge, de forma que no es deu en cap mesura a la falta de voluntat o impossibilitat d'AGISSA de respondre al requeriment de forma satisfactòria.

Per aquest motiu, la impossibilitat es fàcilment remeiable per mitjà de l'ampliació del termini de contestació.

* * * * * *

En mèrits de tot l'anterior, al Sr. Interventor de l'Excm. Ajuntament de Girona:

SOL·LICITO que, tenint per presentat aquest escrit i els documents adjunts, els admeti, tingui per formulades les al·legacions anteriors i, en la seva virtut, acordi:

(i) **Tenir per complert el Requeriment a la vista de la informació i documentació aportada per AGISSA**

(ii) **Tenir per formulada l'expressa declaració de confidencialitat de la pàgina 2 del present escrit i de la documentació aportada, el que impedeix la seva difusió a terceres ni que aquesta sigui emprada per fins diferents a l'exercici de les facultats del Sr. Interventor** de conformitat amb la Condició Tercera del Contracte de Pròrroga.

(iii) Dictar una resolució per la que **amplii el termini concedit a AGISSA per a donar resposta al Requeriment per un termini de 10 dies respecte dels extrems als que no es pot donar resposta en aquest moment**.

És Justícia.

Girona, a 22 de juny de 2017.

AIGÜES DE GIRONA, SALT I SARRIÀ DE TER, S.A.

Xavier Ballell i Ruhí

AIGÜES DE GIRONA, SALT I SARRIÀ DE TER, S.A.

Fichas de Mayor

Ejercicio: 2017
Moneda: Euro

Empresa. AIGÜES DE GIRONA, SALT I SARRIÀ DE TER, S.A.

2310010100 PLANTA CARBO ACTIU en curs

Fecha	Asiento	Documento	Canal	Delg.	Comentario	Debe	Haber	Saldo
01-01-2002	1				OBERTURA EXERCICI 02	276,36		276,36
17-12-2002	16.456	1	15137		N- 02-26 R.FELIP	1.661,22		1.937,58
31-12-2002	17.445				TANCAMENT EXERCICI 02		1.937,58	
01-01-2003	1				OBERTURA EXERCICI 2003	1.937,58		1.937.58
28-02-2003	2.870	1	2734		N- A/30022 HERAS PERELLON F.	1.694,85		3.632,43
31-12-2003	16.709				TANCAMENT EXERCICI 2003		3.632,43	
01-01-2004	1				OBERTURA EXERCICI-03	3.632,43		3.632,43
31-12-2004	16.376	1	14487		N- 22/04 AJUNTAMENT DE GIRO	18.502,97		22.135,40
31-12-2004	16 377	1	14488		N- 23/04 AJUNTAMENT DE GIRO	24.015,48		46.150,88
31-12-2004	16.476				TANCAMENT EXERCICI 2004		46 150,88	
01-01-2005	1				OBERTURA EXERCICI 2005	46.150,88		46.150,88
04-01-2005	64	1	57		PAG.GENERL.CAT.	113,75		46.264,63
0-01-2005	160	1	19		N- 3 ACSA		113,75	46.150.88
31-01-2005	1 284	1	4897		N- 008/05 C.QUART	4.635,49		50.786,37
06-05-2005	6.027	1	5195		N- 13/05 AJ.GIRONA	82.637.94		133.424,31
06-05-2005	6 028	1	5196		N- 14/05 AJ.GIRONA	17.066,72		150.491,03
20-05-2005	6.558	1	5636		PAG.AJ.BESCANO(LLICENCIA 3	37,80		150.528,83
25-05-2005	6.736	1	5595		N- 200165590015 ENDESA	4.129,49		154.658.32
31-05-2005	7.265	1	6475		N- 82 GIRONA SA	152,00		154.810.32
02-06-2005	7.365	1	6389		N- 179 ACSA		4.129.49	150.680.83
16-06-2005	7.735	1	6568		N- 5200586 SIBELCO	4.986,12		155.666.95
30-06-2005	8.419	1	6932		N- 22/05 AJ.GIRONA	32.224,87		187.891.82
30-06-2005	8.420	1	6933		N- 23/05 AJ.GIRONA	20.959,60		208.851.42
30-06-2005	8.421	1	6934		N- 24/05 AJ.GIRONA	25.393,72		234.245.14
30-06-2005	8.422	1	6935		N- 25/05 AJ.GIRONA	71.873.12		306.118,26
30-06-2005	8.518	1	7449		N- 0163960 ENDESA	3.271.64		309 389.90
11-07-2005	8.939	1	7943		N- 215 ACSA		3.271,64	306.118,26
31-07-2005	9.835	1	8502		N- 622 C.REBUJENT	1.449.30		307.567.56
08-08-2005	10.103	1	8604		N- 255 ACSA		1.449,25	306 118.31
13-09-2005	11.576	1	9797		N- 34/05 AJ.GIRONA	78.754,79		384 873.10
25-11-2005	15.194	1	13643		N- 90/05 AJ.GIRONA	121.191,77		506.064.87
25-11-2005	15.195	1	13644		N- 92/05 AJ.GIRONA	69.661,60		575.726.47
25-11-2005	15.196	1	13645		N- 91/05 AJ.GIRONA	123.612,22		699 338,69
29-11-2005	15.281	1	13226		N- 441 ACSA		9.753.84	689.584,85
30-11-2005	15.734	1	14057		N- B/050112 INGISA	9.634,54		699.219.39
31-12-2005	17.169				TANCAMENT EXERCICI 2005		699.219,39	
01-01-2006	1				OBERTURA EXERCICI 2006	699.219,39		699.219,39
31-01-2006	1.139	1	968		N- 04/06 AJ.GIRONA	55.826,22		755.045,61
31-01-2006	1.140	1	969		N- 03/06 AJ.GIRONA	76.372,76		831.418.37
30-03-2006	4.291	1	3913		N- 41/06 AJ.GIRONA	154.053,11		985.471,48
30-03-2006	4.307	1	3997		N- 42/06 AJ.GIRONA	208,53		985.680,01
17-05-2006	6.790	1	5788		N- 2006/61 AJ.GIRONA	17.755,97		1.003.435.98
09-10-2006	13.869	1	14501		N- 2006/102 AJ.GIRONA	8.732,11		1.012.168,09
17-10-2006	14.078	1	12164		N- 06/AG/09-0588 SIS	1.752,00		1.013.920,09
31-12-2006	18.173				TANCAMENT COMPTABILITAT 2		1.013.920,09	
01-01-2007	1				OBERTURA EXERCICI 2007	1.013.920,09		1.013.920,09
22-01-2007	700	1	984		N- 6038124719 AMVI	1.898,70		1.015.818,79
29-01-2007	987	1	1120		N- A-54 AILLAMENTS SA	4.973,59		1.020.792,38
31-01-2007	1.447	1	1701		N- 11414 TER TRANS	30.120,00		1.050.912,38
01-02-2007	1.480	1	1137		N- 2006/116 AJ.GIRONA	90.318,93		1.141.231,31
28-02-2007	2.867	1	2706		N- 048/07 C.QUART	2.598,83		1.143.830.14
07-03-2007	3.298	1	2659		N- 77 ACSA		4.495,80	1.139.334,34
07-03-2007	3.359	1	10068		TRASPAS SDO COMPTE		1.139.334.34	

chas de Mayor

Ejercicio: 2017
Moneda: Euro

Empresa: AIGÜES DE GIRONA, SALT I SARRIÀ DE TER, S.A.

2215000100 INV.PLANTA CARBO ACTIU

Fecha	Asiento	Documento	Canal	Delg.	Comentario	Debe	Haber	Saldo
07-03-2007	3.359	1	10068		TRASPAS SDO COMPTE	1.139.334,34		1.139.334,34
31-08-2007	12.062	1	10949		N-709858 IND.GINES	5.532,25		1.144.866,59
25-10-2007	14.388	1	12787		N-F6608N00175293 ENDESA	2.431,82		1.147.298,41
25-10-2007	14.389	1	12802		N-F6608N00207907 ENDESA	4.598,18		1.151.896,59
31-12-2007	17.773				TANCAMENT COMPTABILITAT		1.151.896,59	
	Suma Movimientos ...					1.151.896,59	1.151.896,59	

Entitat Prestatària	Import nominal Crèdit	Data Concessió	Data venciment
L Caixa	300.506,00	2003	2013
La Caixa	320.071,00	2004	2014
La Caixa	600.000,00	2005	2015
La Caixa	600.000,00	2006	2016
La Caixa	400.000,00	2007	2017
La Caixa	300.000,00	2008	2018
La Caixa	400.000,00	2009	2019
Bankia	305.000,00	2010	2020
BBVA (Catalunya Caixa)	300.000,00	2011	2021
Caja Duero	315.000,00	2012	2019
Bankia	2.223.745,00	2005	2030
La Caixa	2.400.000,00	2009	2024
BBVA (Catalunya Caixa)	413.333,00	2015	2022
BBVA (Catalunya Caixa)	413.333,00	2016	2023
Santander	120.000,00	2015	2020
	9.410.988,00		

Entitat	Data Constitució	Data Finalització	Import	
FINALITZATS				
Caixabank	20/07/2004	31/07/2014	320.071,00	
Caixabank	09/08/2005	31/08/2015	600.000,00	
Caixabank	20/07/2006	31/07/2016	600.000,00	*1.520.071,00*
VIGENTS				
Caixabank	27/11/2007	30/11/2017	400.000,00	
	06/10/2008	31/10/2018	300.000,00	
	21/10/2009	31/10/2019	400.000,00	
	03/03/2009	01/04/2024	2.400.000,00	
B.B.V.A	30/06/2011	25/07/2021	300.000,00	
Bankia	13/05/2005	13/05/2030	2.223.745,00	
	04/11/2010	04/11/2020	305.000,00	
Caja Duero	26/06/2012	26/06/2019	315.000,00	*6.643.745,00*
			8.163.816,00	

8.8. HISTÒRIC D'INVERSIONS REALMENT REALITZADES AL PERÍODE 2.004 – 2.012. Les inversions que han estat realment executades al període son els següents:

2.004

	CONCEPTE	VALORACIÓ
	EQUIPS ETAP I MANTENIMENT	
1	SUBSTITUCIÓ TENDALS DELS DECANTADORS ETAP	3.396,00
2	SUBSTITUCIÓ SCADA PER CONTROL VIEW 2ª fase	32.870,00
3	EQUIPS INFORMÀTICS ETAP	1.098,44
	EQUIPS INFORMÀTICS	
4	LLICENCIES DE PROGRAMES INFORMÀTICS 4ª fase	5.067,24
5	NOU PROGRAMA DE GESTIÓ D'ABONATS	46.250,00
	EQUIPS EXPLOTACIÓ	
6	EQUIPS INFORMÀTICS EXPLOTACIÓ/ADMINISTRACIÓ	12.764,02
	EQUIPS LABORATORI	
8	CROMATÓGRAF DE GASOS ACOBLAT A MASSES	55.187,81
9	RENOVACIÓ EQUIPS INFORMÀTICS LABORATORI	4.499,54
10	TOC NO CONTINU	31.000,00
11	ESPECTROFOTÓMETRE	7.914,56
12	SAI PER CROMATÓGRAF DE GASOS ACOBLAT A MASSES	3.429,90
13	8ALANÇA ANÀLITICA	3.583,54
14	ESTUFA 128 LITRES A 400ºC.	4.474,58
15	LIM'S	17.894,97
16	IMPLANTACIÓ ISO 17.025	12.763,78
	DIVERSOS	
16	MOBILARI I FUSTERIA DIVERSA	14.720,32
17	2 MOTOS HONDA SCS100 LEAD	3.440,40
18	PULIDORA ROTATIVA	1.012,65
	TOTAL	**261.367,75 €**

2.005

	CONCEPTE	VALORACIÓ
	EQUIPS ETAP I MANTENIMENT	
1	NOVA BOMBA IMPULSIÓ A L'ESTACIÓ DE MONTJUÏC	1.415,48
2	NOU CABALÍMETRE ENTRADA DIPÓSIT ALEMANYS	1.700,49
3	REPARACIÓ ESQUERDES DIPÓSITS SALT-SARRIÀ (ETAP)	4.532,85
4	NOVA COMPORTA SEPARADORA INOX CANAL AIGUA NETA (ETAP)	4.854,77
5	NOVES VÀLVULES ENTRADA DECANTADORS 3 I 4 (ETAP)	5.534,96
6	SUBSTITUCIÓ SCADA ACTUAL PER CONTROL VIEW A ETAP 3ª fase	32.870,00
7	EQUIPS INFORMÀTICS ETAP	189,56
	EQUIPS INFORMÀTICS	
8	LICENCIES PROGRAMES INFORMÀTICS	3.519,96
10	PROGRAMA DE GESTIÓ ABONATS 1ª fase	16.728,45
	EQUIPS EXPLOTACIÓ	
11	MOTORITZACIÓ PORTA BASCULANT MAGATZEM FORNELLS	1.952,56
12	UTILLATGE I EINES	8.453,98
13	EQUIPS AURICULARS	1.707,25
14	NOU CUADRE EQUIPS TELEFÓNICS	3.679,48
15	CANVI VEHICLES SERVEI 1ª fase (2 UT.)	27.577,28
16	EQUIPS INFORMÀTICS EXPLOTACIÓ/ADMINISTRACIÓ	17.856,01
	EQUIPS LABORATORI	
17	EUIPS LABORATORI	2.161,17
22	EQUIPS INFORMÀTICS LABORATORI	3.122,25
23	IMPLANTACIÓ ISO 17.025	12.088,25
24	APLICACIONS INFORMÀTIQUES LABORATORI	1.350,00
	DIVERSOS	
23	MOBILARI I FUSTERIA DIVERSA	1.398,40
	TOTAL	**152.693,15 €**

2.006

	CONCEPTE	VALORACIÓ
	EQUIPS ETAP I MANTENIMENT	
1	PROJECTOR SALA ACTES ETAP	2.577,00
2	MODIFICACIÓ ENTRADA / SORTIDA AIGUA DIPÒSIT VILARROJA	5.759,25
3	VALLAT EXTERIOR OEL DIPÒSIT VILARROJA	17.401,20
4	UTILLATGE I EINES	2.828,44
5	EQUIPS INFORMÀTICS ETAP	123,93
6	**EQUIPS INFORMÀTICS**	
7	PROGRAMA LOGIC CONTROL	194,00
8	EQUIPS INFORMÀTICS	5.704,30
10	NOU PROGRAMA DE GESTIÓ D'ABONATS 2ª FASE	7.744,60
11	LLICENCIES PROGRAMES INFORMÀTICS	6.629,99
	EQUIPS EXPLOTACIÓ	
12	UTILLATGE I EINES	5.837,71
13	NOVA CENTRALETA TELEFÓNICA	12.824,00
	EQUIPS LABORATORI	
14	EQUIPS INFORMÀTICS LABORATORI	5.999,80
15	MOBILIARI LABORATORI	122,97
16	IMPLATANCIÓ ISO 17.025	5.257,50
	DIVERSOS	
16	MOBILIARI NOUS DESPATXOS	5.102,74
17	MAQUINA LECTURES DE COMTADORS	744,30
	TOTAL	**84.851,73 €**

2.007

	CONCEPTE	VALORACIÓ
	EQUIPS ETAP I MANTENIMENT	
1	SISTEMA "CLORGÜARD" PER A 4 CONTENIDORS	16.974,17
2	3 EQUIPS REDUNDANTS DE MEDICIÓ DE CLOR	5.659,46
3	AMPLIACIÓ 1 VEHICLE NOU	17.774,69
4	ASCENSOR ETAP MONTFULLÀ	26.706,07
5	REHABILITACIÓ COBERTA DIPÒSIT TORRE ALFONS XII	13.972,32
6	VALLAT RECINTE DEL DIPÒSIT DE SARRIÀ DE TER	11.043,95
7	UTILLATGE I EINES	2.999,63
8	EQUIPS INFORMÀTICS ETAP	1.618,33
	EQUIPS INFORMÀTICS	
9	EQUIPS INFORMÀTICS	1.644,75
10	NOU SOTF DE MODELITZACIÓ MATEMÀTICA	16.740,30
11	LLICENCIES PROGRAMES INFORMÀTICS	2.299,12
	EQUIPS EXPLOTACIÓ	
12	CANVI 3 VEHICLES	66.342,16
13	INSTAL.LACIÓ CABALIMETRE INSERCIÓ LINIA 400 SALT	9.359,48
14	UTILLATGE I EINES	1.463,90
	EQUIPS LABORATORI	
15	ICP	86.354,69
16	SAI per ICP	3.510,00
17	EQUIPS INFORMÀTICS LABORATORI	4.525,02
18	OBRES D'AMPLIACIÓ LABORATORI 1	390.112,50
19	OBRES D'AMPLIACIÓ LABORATORI 2	26.529,05
20	OBRES D'AMPLIACIÓ LABORATORI 3	79.220,82
	DIVERSOS	
21	MOBILIARI NOUS DESPATXOS	1.290,89
22	COMUNICACIÓ TELEFONICA DIRECTA ENTRE ETAP I OFICINES	2.184,00

23	NOVA FOTOCOPIADORA ADMINISTRACIÓ	1.645,00
24	VIDEO VIGILÀNCIA MAGATZEM DE FORNELLS	7.122,61
	TOTAL	**797.092,91 €**

2.008

	CONCEPTE	VALORACIÓ
	EQUIPS ETAP I MANTENIMENT	
1	INSTAL.LACIÓ DE TRIPLE MEDICIÓ TERBOLESA	6.749,00
2	SUBSTITUCIÓ REPETIDOR TELÈFON AMPLIABLE	4.298,00
3	CANVI DEL DIPÒSIT DE SOSA DE NEUTRALITZACIÓ DE CLOR	4.847,15
4	INSTAL.LACIÓ CAMERES DE CIRC. TANC. DE TV A CENTRALS I ETAP	63.487,41
5	UTILLATGE I EINES	1.947,02
6	COBRIMENT DECANTADORS 2ª fase	21.100,00
7	EQUIPS INFORMÀTICS ETAP	3.980,51
8	VEHICLE ETAP	12.900,85
	EQUIPS INFORMÀTICS	
9	EQUIPS INFORMÀTICS	15.869,70
10	LLICENCIES PROGRAMES INFORMÀTICS 1	6.226,84
11	LLICENCIES PROGRAMES INFORMÀTICS 2	7.713,56
	EQUIPS EXPLOTACIÓ	
12	COMPRA 1 VEHICLE CAP DEPARTAMENT	12.760,85
13	TANCAMENTS DE MALLA 1	23.349,51
14	TANCAMENTS DE MALLA 2	41.203,03
15	TANCAMENTS DE MALLA 3	2.146,08
16	UTILLATGE I EINES	1.653,72
17	INVERSIÓ EXTRAORDINARIA SEQUERA	145.800,00
	EQUIPS LABORATORI	
18	CONCENT. MOSTRES AMB EXTRACCIÓ PER CORRENT DE NITRÒGEN	15.369,55
19	EQUIPS INFORMÀTICS LABORATORI	1.787,64
	DIVERSOS	
20	MOBILIARI CANVI TAULELL ATENCIÓ AL PUBLIC + CORTINES	3.383,47
	TOTAL	**396.573,89 €**

2.009

	CONCEPTE	VALORACIÓ
	EQUIPS ETAP I MANTENIMENT	
1	REFORMA DE LA ENTRADA A DIPÒSITS DE PALAU DE LA LINIA 700	31.794,19
2	ADEQUACIÓ I ELEVACIÓ DEL PARALLAMPS DE LA ETAP	8.095,09
3	NOUS TENDALS PLEGABLES DECANTADORS ETAP	6.130,56
4	NOU VARIADOR DE FREQÜENCIA BOMBA Nº 3 C.B.	5.750,00
5	UTILLATGE I EINES	2.257,80
6	EQUIPS INFORMÀTICS ETAP	125,77
7	AIRE CONDICIONAT TELECONTROL	4.077,82
	EQUIPS INFORMÀTICS	
8	EQUIPS INFORMÀTICS	3.481,19
9	LLICENCIES PROGRAMES INFORMÀTICS	9.969,48
	EQUIPS EXPLOTACIÓ	
10	COMPRA 3 VEHICLES PER A LES BRIGADES	44.427,11
11	TANCAMENTS DE MALLA 1 (VOLTES D'EN ROSÈS)	26.161,09
12	TANCAMENTS DE MALLA 2 (C/ OVIEDO 1ª FASE)	62.393,81
13	TANCAMENTS DE MALLA 3 (PUJADA SANT MARTÍ)	303,83
14	TANCAMENTS DE MALLA 4 (AVDA. SANT FRANCESC 2º FASE)	30.563,99
15	TANCAMENTS DE MALLA 5 (C/ JOAN ALSINA)	41.707,95
16	TANCAMENTS DE MALLA 6 (C/ FRESER)	94.408,29
17	UTILLATGE I EINES	472,08
	EQUIPS LABORATORI	
18	AUTOMOSTREJADOR HS	20.625,60
19	EQUIP DE DESIONITZACIÓ D'AIGUA	8.115,82
20	EQUIPS INFORMÀTICS LABORATORI	9.353,47
21	LLICENCIES INFORMÀTIQUES LABORATORI	877,00
	DIVERSOS	
21	EQUIPS I MOBILIARI DIVERS	2.283,83

22	INSTAL·LACIÓ CONTROL D'ACCESSOS A LES OFICINES	5.817,10
	TOTAL	**419.192,87 €**

2.010

	CONCEPTE	VALORACIÓ
	EQUIPS ETAP I MANTENIMENT	
1	REHABILITACIÓ COBERTA SALA SIFONS DE LA ETAP DE MONTFULLÀ	8.400,00
2	INSTAL·LACIÓ NOU FILAT PERIMETRAL DE TANCAMENT ETAP	9.106,70
3	AMPLIACIÓ ESTACIÓ SOBRELEVACIÓ TORRE ALFONS XII	4.057,91
4	NOU TANC TECNIUM (Torre neutralització sosa)	8.675,00
5	REHABILITACIÓ INTERIOR DIPÒSIT DE PALAU	36.417,39
6	INSTAL.LACIÓ CÀMERES TV ETAP	29.575,64
7	UTILLATGE I EINES	1.491,70
8	EQUIPS INFORMÀTICS ETAP	1.374,68
9	VEHICLE ETAP	11.754,31
10	SUBSTITUCIÓ BOMBES SALESIANS	27.306,62
	EQUIPS INFORMÀTICS	
11	EQUIPS INFORMÀTICS	6.158,32
12	APLICACIONS INFORMÀTIQUES	12.367,59
	EQUIPS EXPLOTACIÓ	
13	SALT 70	219.145,17
14	TANCAMENTS DE MALLA	22.986,52
15	RENOVACIÓ XARXA FRIGORIFICS DEL TER	53.488,82
16	CANVI DE 5 VEHICLES BRIGADA	55.607,04
17	UTILLATGE I EINES	1.083,83
18	INSTAL·LACIÓ CÀMERES TV OFICINES	3.644,48
	EQUIPS LABORATORI	
19	ESTUFA A 37ºC DE 108 litres	1.550,00
20	INCUBADOR A 22ºC DE 108 litres	3.450,00
21	CENTRÍFUGA 6000 rpm	3.105,50
	TOTAL	**520.747,22 €**

2.011

	CONCEPTE	VALORACIÓ
	EQUIPS ETAP I MANTENIMENT	
1	DOBLATGE ETAP MONTFULLÀ	1.394.107,24
2	SUBSTITUCIÓ DE LES 18 EMISORES DELS VEHICLES DEL SERVEI	11.433,63
3	SUBSTITUCIÓ CANONADA IMPULSIÓ DES DE EDAR A ETAP	17.250,15
4	UTILLATGE I EINES	1.369,03
	EQUIPS INFORMÀTICS	
5	EQUIPS INFORMÀTICS	6.105,10
6	APLICACIONS INFORMÀTIQUES	8.345,00
	EQUIPS EXPLOTACIÓ	
7	TANCAMENTS DE MALLA (DR. FLEMING)	20.232,30
8	UTILLATGE I EINES	460,00
	EQUIPS LABORATORI	
9	ESPECTRÒMETRE DE MASSES ACOBLAT A CROMATÓGRAF GASOS	80.000,00
10	AIRE CONDICIONAT LABORATORI	1.039,63
	DIVERSOS	
11	MOBILIARI DIVERS	1.232,50
12	TV + DVD SALA JUNTES	448,22
13	NOU VIDEO DEL SERVEI	6.550,00
14	NOU DIPÓSIT MONTILIVI	1.025.588,77
15	PLANTA C.A.G.	1.151.896,59
	TOTAL	**3.726.058,16 €**

2.012

	CONCEPTE	VALORACIÓ
	EQUIPS ETAP I MANTENIMENT	
1	TRANSPORTADORS DE FANGS	2.300,00
2	CANVI D'EIX DE LA CENTRÍFUGA DE FANGS	17.980,20
3	CANVI DEL COMPRESSOR ROTATIU ETAP	5.285,00
4	INSTAL·LACIÓ CÀMERA AL RECINTE DELS DIPÓSITS DE PALAU	3.150,00
5	UTILLATGE I EINES	241,00
	EQUIPS INFORMÀTICS	
6	RENOVACIÓ LLICENCIES DE SOFT	6.353,62
7	RENOVACIÓ EQUIPS DE HARD	4.344,94
	EQUIPS EXPLOTACIÓ	
8	TANCAMENTS DE MALLA	40.234,23
9	INSTAL·LACIÓ VÀLVULA DE 400 MM.	604,00
10	CANVI VEHICLE COMPTADORS	12.060,85
11	IMPLANTACIÓ NORMA ISO 14.001	8.483,85
12	UTILLATGE I EINES	2.999,00
	EQUIPS LABORATORI	
13	RENOVACIÓ EQUIPS MENORS	3.007,95
	IMPLANTACIÓ ISO 17.025 LEGIONEL·LA	1.365,50
	DIVERSOS	
14	MOBILIARI	1.886,47
15	OBRA PORTAL NOU	30.256,58
16	OBRA CANONADA 400 MONTILIVI	78.881,71
17	OBRA CANONADA 400 MONTILIVI	7.608,25
	TOTAL	**227.043,15 €**

HISTÒRIC D'INVERSIONS REALMENT REALITZADES AL PERÍODE 2.013 – 2.016. Les inversions que han estat realment executades al període son els següents:

2.013

	CONCEPTE	VALORACIÓ
	EQUIPS ETAP I MANTENIMENT	
1	UTILLATGE I EINES	195,00
2	TELEFONS INALAMBRICS ETAP	3.523,72
3	TELECONTROL COMPARADORS ALTA	8.486,50
	EQUIPS INFORMÀTICS	
4	LICENCIES AUTOCAD	5.281,25
5	APLICACIONS INFORMATIQUES	2.818,80
	EQUIPS EXPLOTACIÓ	
6	AUTOMAT OBRA ARRIBADA	2.819,96
7	VALVULES CANONADA 250/400 MM	16.712,80
8	MOBILIARI	302,35
9	EQUIPS INFORMATICS	1.859,70
	EQUIPS LABORATORI	
10	RENOVACIO EQUIPS MENORS	683,00
11	SAI LABORATORI	100,33
	TOTAL	**42.783,41**

2.014

	CONCEPTE	VALORACIÓ
	EQUIPS ETAP I MANTENIMENT	
1	ANALITZADOR SORTIDA PLANTA NOVA	3.288,00
2	UTILLATGE PLANTA	1.879,98
3	VIDEO SERVER CAMARA TV	3.513,40
4	TENDALLS DECANTADORS	14.721,85
5	EQUIPS 1NFORMATICS PLANTA	372,76
6	**EQUIPS INFORMÀTICS**	
7	PAGU1NA WEB INTERACTIVA	7.092,50
	EQUIPS EXPLOTACIÓ	
8	EQU1PS INFORMATICS	5.713,68
9	EQUIPS PAGINA WEB	4.894,00
10	MOBILIARI	445,00
11	UTILLATGE EXPLOTACIO	2.175,00
12	PROVA PILOT COMPTADORS ELCECTRONICS	8.063,06
13	CAMISES NOU PONT PEDRET	11.439,09
	EQUIPS LABORATORI	
14	APLICACIONS INFORMÀTIQUES LABORATORI	602,34
15	BANY ULTRASONS	1.180,00
16	AIRE CONDICIONAT	1.943,49
17	EQUIPS INFORMATICS-LABORATORI	592,33
	TOTAL	**67.916,48**

2.015

	CONCEPTE	VALORACIÓ
	EQUIPS ETAP I MANTENIMENT	
1	RETIRADA DIPOSIT PALAU ETAP	5.551,97
2	REHABILITACIO DIPOSIT VELL PALAU	34.671,75
3	EVITAR ENTRADA D'AIGUA SALA QUADRE	5.995,34
4	INTERFACE AUTOMAT	1.701,31
5	VARIADOR FRECUENCIA BOMBA 2CCB	5.299,00
6	NOVES CAMERES TV. EST. REMOTES	6.097,76
7	UTILLATGE PLANTA	3.569,60
	EQUIPS INFORMÀTICS	
8	MIGRACIO PROGRAMA MURANO	15.682,85
9	APLICACIO INFORMATIQUE5	11.170,26
	EQUIPS EXPLOTACIÓ	
10	NOU PONT PEDRET	102.108,61
11	MILLORA XARXA RAMBLA X.CUGAT	68.361,11
12	COMPTADORS LECTURES	36.642,74
13	INST. VENTILACIO SALA QUADRE ELECTRIC	5.815,90
14	CAMERES TV. MAGATZEM	6.608,20
15	MAQUINES DE LECTURES	9.303,78
16	UTILLATGE EXPLOTACIO	3.244,16
17	MAQUINES COMPTAR BILLETS	723,00
18	AQUIPS I SISTEMES DE GESTIO	4.947,37
19	EQUIPS INFORMATICS-SERVIDORS	33.378,67
20	ELEMENTS DE TRANSPORT	34.580,70
	EQUIPS LABORATORI	
21	IMPLANTACIO ISO 17025 LABORATORI	27.475,01
	TOTAL	**422.929,09**

2.016

	CONCEPTE	VALORACIÓ
	EQUIPS ETAP I MANTENIMENT	
1	REHABILITACIO DIPOSIT SALT-SARRIA	17.062,50
2	MOTOTRREDUCORS ELECTRICA VALVULA B	4.130,00
3	ESCOMESA ELECTRICACENTRAL SALESIANS	15.358,05
4	NOU CALDERI PRESSIO SALESIANS	6.148,50
5	NOUS ENLLAÇOS CAMARA TV	9.798,03
6	UTILLATGE PLANTA	1.424,40
7	ELEMENTS DE TRANSPORT PLANTA	13.125,51
	EQUIPS INFORMÀTICS	
8	NOVA PLANA WEB	6.191,20
	EQUIPS LABORATORI	
9	UTILLATGE LABORATORI	447,75
	EQUIPS EXPLOTACIÓ	
10	AMPLIACIO XARXA SANT MEDI	31.921,29
11	OBRA CRS BARNA-PARC MIGDIA	27.278,94
12	COMPTADORS ELECTRONICS	112.969,51
13	VALVULA ILLA FORMENTERA	2.609,59
14	UTILLATGES SERVEI	2.966,65
15	EQUIPS INFORMATICS	9.844,18
16	IMPRESORA ATENCIO PUBLIC	2.925,00
17	NOUS SERVIDORS	12.260,99
18	NOU PLOTER	2.450,00
19	IMPRESORA ENRIC	225,00
20	ELEMENTS DE TRANSPORT	51.466,23
	TOTAL	**330.603,32**

Resposta A17/1t

Ajuntament de Girona

Ajuntament de Girona **Registre d'entrada**
Núm: 2017046098
Dia i hora: 06/07/2017 09:19
Registre: Seu electrònica
Àrea de destí: INTERVENCIÓ

Sol.licitant

Nom: AIGÜES DE GIRONA, SALT I SARRIÀ DE TER NIF: A17351248

Representant

Nom: FRANCISCO JAVIER BALLELL RUHI NIF: 40294837X

Dades per a notificacions

Titular de l'adreça: XAVIER BALLELL I RUHI
Adreça: Ciutadans, 11
Municipi: 17004 GIRONA
Telèfon fix:
Adreça electrònica: julia@aiguesdegirona.cat
Vull rebre notificacions electròniques a través d'e-NOTUM[1] Si

Assumpte / demano

RESPOSTA REQUERIMENT-35

Explicació de motius

RESPOSTA REQUERIMENT-35

Girona, 6 de juliol de 2017
La persona interessada,

ASD

Ajuntament de Girona

Número de registre:	**2017046098**
Dia i hora:	**06/07/2017 09:19**
Registre:	**SEU**
Àrea de destí:	**REGISTRE GENERAL DE DOCUMENTS**

Sol·licitant

Nom: AIGÜES DE GIRONA, SALT I SARRIÀ DE TER — Doc. identificatiu: A17351248

Representant

Nom: FRANCISCO JAVIER BALLELL RUHI — Doc. identificatiu: 40294837X

Dades per a notificacions

Titular de l'adreça:	XAVIER BALLELL I RUHI		
Adreça:	Ciutadans, 11		
Municipi:	GIRONA	CP:	17004
Telèfon fix:		Fax:	
Telèfon mòbil:			
Adreça electrònica:	julia@aiguesdegirona.cat		

Vull rebre notificacions electròniques a través d'e-NOTUM (1): Sí

Assumpte / demano

RESPOSTA REQUERIMENT-35

Explicació de motius

RESPOSTA REQUERIMENT-35

Documentació aportada

Document: Document no codificat
Descripció: Document entrat per registre telemàtic
Arxiu: HERAS ENGINYERS SL.pdf
Resum criptogràfic SHA1: 43f28fd9088e80dccc651a78095fb2cbd1f564ad

Document: Document no codificat
Descripció: Document entrat per registre telemàtic
Arxiu: LF AGI 2016 DEF.pdf
Resum criptogràfic SHA1: 74c47018a2e53a5ac8b3862f99f65875473b3545

Document: Document no codificat
Descripció: Document entrat per registre telemàtic
Arxiu: LOGISTIUM SERVICIOS LOGISTICOS.pdf
Resum criptogràfic SHA1: 1cd94987fe62649c15d2776209c6c09e754eedb0

Document: Document no codificat
Descripció: Document entrat per registre telemàtic
Arxiu: RECUPERACIO DE PEDRERES SL.pdf
Resum criptogràfic SHA1: 8d191bf0c32e63700325f91ae0cd1fb9e6b3779b

Document: Document no codificat
Descripció: Document entrat per registre telemàtic
Arxiu: RUBAU - TARRES SAU.pdf
Resum criptogràfic SHA1: e78bf8bd1bf2c22566d6b678ea8c59d1430121a0

Document: Document no codificat
Descripció: Document entrat per registre telemàtic
Arxiu: RUNES EMPORDA SLU.pdf
Resum criptogràfic SHA1: 9a74b2ea66756672a04bdd80f54d21c7a95e2f35

Document: Document no codificat
Descripció: Document entrat per registre telemàtic
Arxiu: SENSUS ESPANA SA.pdf
Resum criptogràfic SHA1: 19e0632b7ae9d9db1e2cbe0015f5232bcd5b5548

Ajuntament de Girona

Número de registre: 2017046098
Dia i hora: 06/07/2017 09:19
Registre: SEU
Àrea de destí: REGISTRE GENERAL DE DOCUMENTS

Document: Document no codificat
Descripció: Document entrat per registre telemàtic
Arxiu: SISTEMAS DE TRATAMIENTO DEL AGUA SL.pdf
Resum criptogràfic SHA1: eb8c7cfc09475fad6a7886e2f98d2125b13c6255

Document: Document no codificat
Descripció: Document entrat per registre telemàtic
Arxiu: TEBEX SA.pdf
Resum criptogràfic SHA1: 5f68db4dae4028d64f2c8c4fe22bc85f1b1cf58a

Document: Document no codificat
Descripció: Document entrat per registre telemàtic
Arxiu: AQUALOGY SUPPLY CHAIN SA.pdf
Resum criptogràfic SHA1: b0f24cdde265f07d7b787413c6c9b78d8f8d4dd7

Document: Document no codificat
Descripció: Document entrat per registre telemàtic
Arxiu: AXXON SELECTING ETT SL.pdf
Resum criptogràfic SHA1: 3f7f2955bf0d643f05ba1db019729e53fde1312c

Document: Document no codificat
Descripció: Document entrat per registre telemàtic
Arxiu: Contracte AGISSA - TEBEX 2.pdf
Resum criptogràfic SHA1: 5c4abff16b1bd0299f70a89e50550e80d66079e1

Document: Document no codificat
Descripció: Document entrat per registre telemàtic
Arxiu: Contracte AGISSA - TEBEX.pdf
Resum criptogràfic SHA1: 2bb7cab85af5b1fb1817cb08f25a9f7f6b1fd130

Document: Document no codificat
Descripció: Document entrat per registre telemàtic
Arxiu: contracte Heras Enginyers.pdf
Resum criptogràfic SHA1: 39416ad464332ef236e6a5f9edf42e4e9e2b3eb4

Document: Document no codificat
Descripció: Document entrat per registre telemàtic
Arxiu: ENGINYERIA I GESTIO DE SEGURETAT SL.pdf
Resum criptogràfic SHA1: 28b4e8c76130e9f8e716fc4ae46ce8a516837e10

Document: Document no codificat
Descripció: Document entrat per registre telemàtic
Arxiu: FCC AQUALIA SA.pdf
Resum criptogràfic SHA1: dbc71e822d4b4ca358fd60705135e5feaa95d168

Document: Document no codificat
Descripció: Document entrat per registre telemàtic
Arxiu: AGUAS DE LEVANTE SA.pdf
Resum criptogràfic SHA1: 14bd0b6f14eec4649f0ffce83f11ced39d83bf8d

Document: Document no codificat
Descripció: Document entrat per registre telemàtic
Arxiu: APLICOR WATER SOLUTIONS SA.pdf
Resum criptogràfic SHA1: 2ce2c652fd861410c595d4c1f0feaace1b6a5595

Document: Document no codificat
Descripció: Document entrat per registre telemàtic
Arxiu: CONSTRUCCIONES QUART SA.pdf
Resum criptogràfic SHA1: 574178c0c92f435c46338a339369cb8076f08a4f

Document: Document no codificat

Ajuntament de Girona

Número de registre:	**2017046098**
Dia i hora:	**06/07/2017 09:19**
Registre:	**SEU**
Àrea de destí:	**REGISTRE GENERAL DE DOCUMENTS**

Descripció: Document entrat per registre telemàtic
Arxiu: Doc17011314290.pdf
Resum criptogràfic SHA1: 697e14e94607b4c3f6324fc1568428cbf085e20f

Document: Document no codificat
Descripció: Document entrat per registre telemàtic
Arxiu: Resposta a requeriment 35.pdf
Resum criptogràfic SHA1: b006e2fc234fa0c0045720a4cf78f9e79d93a694

Pagament de la taxa

Si aquest tràmit està subjecte al pagament de la taxa corresponent mitjançant el document d'autoliquidació que se us lliurarà amb el justificant del Registre General, disposeu de 10 dies hàbils per a fer el pagament a comptar de la data de presentació de la sol·licitud.

ALCALDIA PRESIDÈNCIA DE L'AJUNTAMENT DE GIRONA

En el supòsit de no autoritzar l'Ajuntament de Girona a consultar i verificar les dades, mitjançant les plataformes habilitades per les diferents administracions públiques, la persona interessada haurà de comunicar la seva oposició expressa.

Les vostres dades personals s'incorporaran als fitxers automatitzats de l'Ajuntament de Girona únicament per a la resolució d'aquesta tramitació. En compliment de la Llei orgànica 15/1999, de 13 de desembre, de protecció de dades de caràcter personal, podreu exercir-ne el dret d'accés, modificació, cancel·lació i oposició mitjançant sol·licitud expressa adreçada al registre general de l'Ajuntament de Girona o al registre telemàtic habilitat al web www.girona.cat.

1 El consentiment per rebre notificacions per mitjans electrònics, basat en l'art. 41.3 de la Llei 39/2015, d'1 d'octubre, del procediment administratiu comú, és vàlid a efectes jurídics per a totes les que fan referència a aquest procediment.

Ajuntament de Girona

Número de registre: 2017046098
Dia i hora: 06/07/2017 09:19
Registre: SEU
Àrea de destí: REGISTRE GENERAL DE DOCUMENTS

Dades signades

TRÀMIT GENÈRIC

Dades del sol·licitant (només en cas que vosaltres actueu com a representant)

» Tipus : NIF
» Identificació :
» Nom :

Dades per a notificacions

» Titular de l'adreça : XAVIER BALLELL I RUHI
» Adreça : Ciutadans, 11
» Municipi : GIRONA
» Codi Postal : 17004
» Telèfon :
» Telèfon mòbil :
» Fax :
» Adreça electrònica : julia@aiguesdegirona.cat
» Notificacions telemàtiques : No

Assumpte / demano

» Assumpte : RESPOSTA REQUERIMENT-35

Explicació de motius

» Motius :
RESPOSTA REQUERIMENT-35

Pagament de la taxa

Si aquest tràmit està subjecte al pagament de la taxa corresponent mitjançant el document
d'autoliquidació que se us lliurarà amb el justificant del Registre General, disposeu de
10 dies
hàbils per a fer el pagament a comptar de la data de presentació de la sol·licitud.

Documents annexats

Altres documents: AGUAS DE LEVANTE SA.pdf
Resum criptogràfic SHA1: 14bd0b6f14eec4649f0ffce83f11ced39d83bf8d

Altres documents: APLICOR WATER SOLUTIONS SA.pdf
Resum criptogràfic SHA1: 2ce2c652fd861410c595d4c1f0feaace1b6a5595

Altres documents: AQUALOGY SUPPLY CHAIN SA.pdf
Resum criptogràfic SHA1: b0f24cdde265f07d7b787413c6c9b78d8f8d4dd7

Altres documents: AXXON SELECTING ETT SL.pdf
Resum criptogràfic SHA1: 3f7f2955bf0d643f05ba1db019729e53fde1312c

Altres documents: CONSTRUCCIONES QUART SA.pdf
Resum criptogràfic SHA1: 574178c0c92f435c46338a339369cb8076f08a4f

Ajuntament de Girona

Número de registre: 2017046098
Dia i hora: 06/07/2017 09:19
Registre: SEU
Àrea de destí: REGISTRE GENERAL DE DOCUMENTS

Altres documents: Contracte AGISSA - TEBEX 2.pdf
Resum criptogràfic SHA1: 5c4abff16b1bd0299f70a89e50550e80d66079e1

Altres documents: Contracte AGISSA - TEBEX.pdf
Resum criptogràfic SHA1: 2bb7cab85af5b1fb1817cb08f25a9f7f6b1fd130

Altres documents: contracte Heras Enginyers.pdf
Resum criptogràfic SHA1: 39416ad464332ef236e6a5f9edf42e4e9e2b3eb4

Altres documents: Doc17011314290.pdf
Resum criptogràfic SHA1: 697e14e94607b4c3f6324fc1568428cbf085e20f

Altres documents: ENGINYERIA I GESTIO DE SEGURETAT SL.pdf
Resum criptogràfic SHA1: 28b4e8c76130e9f8e716fc4ae46ce8a516837e10

Altres documents: FCC AQUALIA SA.pdf
Resum criptogràfic SHA1: dbc71e822d4b4ca358fd60705135e5feaa95d168

Altres documents: HERAS ENGINYERS SL.pdf
Resum criptogràfic SHA1: 43f28fd9088e80dccc651a78095fb2cbd1f564ad

Altres documents: LF AGI 2016 DEF.pdf
Resum criptogràfic SHA1: 74c47018a2e53a5ac8b3862f99f65875473b3545

Altres documents: LOGISTIUM SERVICIOS LOGISTICOS.pdf
Resum criptogràfic SHA1: 1cd94987fe62649c15d2776209c6c09e754eedb0

Altres documents: RECUPERACIO DE PEDRERES SL.pdf
Resum criptogràfic SHA1: 8d191bf0c32e63700325f91ae0cd1fb9e6b3779b

Altres documents: RUBAU - TARRES SAU.pdf
Resum criptogràfic SHA1: e78bf8bd1bf2c22566d6b678ea8c59d1430121a0

Altres documents: Resposta a requeriment 35.pdf
Resum criptogràfic SHA1: b006e2fc234fa0c0045720a4cf78f9e79d93a694

Altres documents: RUNES EMPORDA SLU.pdf
Resum criptogràfic SHA1: 9a74b2ea66756672a04bdd80f54d21c7a95e2f35

Altres documents: SENSUS ESPANA SA.pdf
Resum criptogràfic SHA1: 19e0632b7ae9d9db1e2cbe0015f5232bcd5b5548

Altres documents: SISTEMAS DE TRATAMIENTO DEL AGUA SL.pdf
Resum criptogràfic SHA1: eb8c7cfc09475fad6a7886e2f98d2125b13c6255

Altres documents: TEBEX SA.pdf
Resum criptogràfic SHA1: 5f68db4dae4028d64f2c8c4fe22bc85f1b1cf58a

CM/Mab
Intervenció
Exp.: 2017015227 – C.06.068.590
A16/17

AL SR. INTERVENTOR DE L'EXCM. AJUNTAMENT DE GIRONA

Xavier Ballell Ruhí, amb D.N.I 40.294.837-X, Conseller Delegat, i amb domicili a efectes de notificacions al carrer Ciutadans, 11, 17004 (Girona), actuant en nom i representació d'**AIGÜES DE GIRONA, SALT I SARRIÀ DE TER, S.A.**, (d'ara endavant, "**AGISSA**"), segons tinc acreditat i reconegut en el present procediment, davant del Sr. Interventor de l'Excm. Ajuntament de Girona comparec i, com millor escaigui en Dret, **DIC**:

1) Que, en data 23 de juny de 2017, es va notificar a la meva representada el requeriment del Sr. Interventor Municipal de mateixa data (d'ara endavant, el "**Requeriment**"), pel qual es reclama a AGISSA que informi, en la major brevetat possible i dins el termini màxim de deu dies, dels següents extrems:

"*1.- Documentació relativa a les operacions vinculades. En aquest sentit interessa:*

- *Documentació d'operacions vinculades. Informació relativa a l'obligat tributari de l'exercici fiscal 2016. Cal que la documentació estigui degudament subscrita per qui l'ha elaborat i degudament acceptada per l'òrgan competent de la societat mixta.*
- *Còpia del contracte subscrit per Aigües de Girona, Salt i Sarrià de Ter, SA amb l'empresa Business Partnership, SL per a la realització de la documentació i justificació de la valoració de les operacions vinculades realitzades per AGISSA amb les parts vinculades durant l'exercici fiscal 2016.*

2.- Analitzada la facturació d'AGISSA vinculada a la prestació del servei municipal d'abastament i distribució d'aigua, corresponent als exercicis 2010 - 2016 interessa que, en relació a les empreses que seguidament es detallen, s'informi dels següents extrems:

- AXXON SELECTING ETT, SL.

Indicació del nombre total de treballadors contractats a través d'aquesta empresa en cada exercici, i per a quins llocs de treball i /o tasques han estat contractats.

- AGUAS DE LEVANTE, SA.

Indicació de les compres realitzades a aquesta empresa i detall de la facturació corresponent.

- APLICOLOR WATER SOLUTIONS, SA.

Indicació de les compres realitzades a aquesta empresa i detall de la facturació corresponent.

- AQUALOGY SUPLY CHAIN.

Indicació de quin tipus de materials han estat adquirits a aquesta empresa en els diferents exercicis i detall de la facturació.

- TEBEX, SA.

Còpia del contracte subscrit amb aquesta empresa per realitzar el control de les baixes i de l'absentisme del personal d'AGISSA. Indicació de quins son els serveis contractats.

- CONSTRUCCIONS QUART. SA.

Indicació dels diferents treballs realitzats per aquesta empresa durant els exercicis 2010-2016 i detall de la facturació corresponent.

- SENSUS ESPANA, SA.

En relació amb l'adquisició de comptadors a aquesta empresa, interessa que s'indiqui

- *Número de comptadors que han estat substituïts en el periode 2010-2016.*
- *Tipus de comptadors que s'estan instal·lant actualment.*
- *Antiguitat del parc de comptadors.*

- RECUPERACIÓ DE PEDRERES, SL.

Indicació de a que corresponen els treballs contractats amb aquesta empresa i detall de la facturació corresponent.

- RUNES EMPORDÀ, SLU.

Indicació de a què corresponen els treballs contractats amb aquest a empresa i detall de la facturació corresponent.

- ENGINYERIA I GESTIÓ DE SEGURETAT, SL.

Empresa que realitza els plans de seguretat per a les obres. Interessa que s' indiquin els treballs realitzats per aquesta empresa durant els exercicis 2010 a 2016 i detall de la facturació corresponent.

- FCC AQUALIA, SA.

Justificació de la partida de l'any 2016 destinada a la compra de comptadors electrònics per import de 136.159€. Indicació de quin tipus de comptadors s'han adquirit i amb quines substitucions de comptadors es corresponen, així com indicació de a quina partida dels anys anteriors es correspondria aquesta factura.

- HERAS ENGINYERS, SL.

Detall dels treballs realitzats durant els diferents exercicis per aquesta empresa relatius a "estudis tècnics registre industrial".

- LOGISTIUM SERVICIOS LOGÍSTICOS, SA.

Indicació dels materials que han estat adquirits a través d'aquesta empresa i detall de la facturació.

- RUBAU TARRÉS, SAU.

Indicació dels treballs realitzats per aquesta empresa en relació a les obres de la Pujada de la Barrufa. En aquest sentit interessa que s'indiqui quines obres s' han executat i quin ha estat el cost total de les mateixes.

- SISTEMAS DE TRATAMIENTO DEL AGUA, SL.

Indicació de a quins treballs corresponen les facturacions per un import de 125.993,68€ i 405.275,37 € corresponents als anys 2010 i 2011 respectivament."

2) Que, en virtut dels principis de bona fe i lleial col·laboració, la meva representada **dóna resposta a aquest Requeriment mitjançant el present escrit i la documentació adjunta**. Per tant, la meva representada sol·licita que es tingui per complert amb el Requeriment.

3) Que, a aquests efectes, la meva representada formula en relació amb el Requeriment les següents

AL·LEGACIONS

PRIMERA.- APORTACIÓ DE LES INFORMACIONS I DOCUMENTS SOL·LICITATS PEL REQUERIMENT

La meva representada, en virtut dels principis de bona fe, transparència i lleial col·laboració que sempre han inspirat les relacions d'AGISSA amb l'Ajuntament de Girona, facilita la informació sol·licitada pel Requeriment.

1.1.- Documentació d'operacions vinculades.

S'adjunta el document MASTERFILE corresponent a 2.016.

1.2.- Contracte amb Business Parnertship, S.L.

S'adjunta el contracte.

2.1.- AXXON SELECTING ETT, S.L.

Es contracta un operari de suport amb una dedicació de 8 h/setmana pels tallaments per falta de pagament a determinats sectors conflictius i únicament quan es fan aquests tallament. Es contracta també personal per substitucions tant per baixes laborals com per (ocasionalment) cobrir les absències de personal per vacances. La seva contractació oscil·la de forma important en cada exercici.

S'adjunta la fitxa del major del període 2.010 – 2.016.

2.2.- AGUAS DE LEVANTE, S.A.

Aquesta societat subministra carbó actiu en gra per als filtres del cicle de doble filtració de la ETAP.

S'adjunta la fitxa del major del període 2.010 – 2.016.

2.3- APLICLOR WATER SOLUTIONS, S.A.

És un subministrador de clorit sòdic (reactiu per al procés de tractament de la ETAP) i fa també els treballs de manteniment dels equips de cloració.

S'adjunta la fitxa del major del període 2.010 – 2.016.

2.4.- AQUALOGY SUPLY CHAIN.

Les compres més usuals consisteixen en materials bàsicament per a la xarxa d'abastament de consum públic; canonades, vàlvules, accessoris, etc.

S'adjunta la fitxa del major del període 2.010 – 2.016.

2.5.- TEBEX, S.A.

S'adjunta el contracte. Els serveis contractats son els que allí hi figuren, bàsicament el control de l'absentisme laboral.

S'adjunta la fitxa del major del període 2.010 – 2.016.

2.6.- CONSTRUCCIONS QUART, S.A.

Realitza treballs de reposicions i obra civil a la via pública, tant pels serveis d'abastament d'aigua de consum públic com de sanejament.

S'adjunta la fitxa del major del període 2.010 – 2.016.

2.7.- SENSUS ESPAÑA, S.A.

2.7.1.- Número de comptadors substituts en el període 2.010 -2.016.

23.475 ut.

2.7.2.- Tipus de comptadors que s'estan instal·lant actualment.

Actualment s'estan instal·lant de la marca CONTHIDRA per DN 15 el model JV600 i de la marca SENSUS, per DN20 el model 620C i per DN25 i superiors, el model 420PC.

2.7.3.- Antiguitat del parc de comptadors.

L'antiguitat mitjana del parc de comptadors és de 8,14 anys.

2.8.- RECUPERACIÓ DE PEDRERES, S.L.

Recollida i transport a abocador autoritzat de fans provinents tant de la EDAR de la ETAP de Montfullà com dels fangs provinents de la neteja tant de la xarxa de sanejament com del sistema de reixes i embornals de la xarxa de sanejament.

S'adjunta la fitxa del major del període 2.010 – 2.016.

2.9.- ENGINYERIA I GESTIÓ DE SEGURETAT, S.L.

Els treballs realitzats consisteixen en la redacció dels estudis bàsics i plans de seguretats i salut de les obres del servei, tant de la xarxa d'aigua de consum públic com de la xarxa de sanejament. Realitzen també els treballs de coordinació de seguretat i salut en fase d'obra.

S'adjunta la fitxa del major del període 2.010 – 2.016.

2.10.- FCC AQUALIA, S.A.

Es va adquirir a FCC AQUALIA, S.A. una partida de 2.135 comptadors electrònics per a instal·lar a centres i edificis públics, mitjançant concurs en el qual es varen invitar a 4 empreses del sector a participar. L'empresa adjudicatària fou FCC Aqualia amb una oferta de 112.528,81 € + IVA. Es va informar oportunament a la comissió especial de representants, segons consta a l'acta de la sessió del 30/11/16.

La seva implantació estava prevista al pla d'inversions per 2.016, apartat 3.2, aprovat per decret d'alcaldia nº 2016005312 de data 13/04/16.

Es va considerar imprescindible introduir un sistema de comptadors electrònics que permetin la telelectura dels consums dels clients i el seu bolcat directe al programa de gestió, la qual cosa permetrà diverses avantatges en la relació entre el servei i el client.

Uns grans consumidors d'aigua potable són els propis Ajuntaments, amb les seves múltiples instal·lacions repartides pels Municipis (escoles, piscines, pavellons, centres cívics, jardins, etc.). Això implica la necessitat d'un estricte control de la despesa d'aigua, que amb els comptadors amb telelectura millora exponencialment ja que disposarem de 24 controls de consum diari, alarmes per fuita, per excés de consum, etc.

El sistema disposa de connexió sense fils entre el comptador i el concentrador via llarg abast amb una freqüència de comunicació de 169 MHz. Es tracta d'una solució unidireccional basada en l'enviament de 4 lectures horàries cada 4 hores (24 índex horaris al dia) i envio cada 24 h del report dels cabals màxim i mínim del període.

S'adjunta la fitxa del major del període 2.010 – 2.016.

2.11.- HERAS ENGINYERS, S.L.

Els treballs consisteixen en la redacció del projecte d'actualització anual del registre industrial.

S'adjunta la fitxa del major del període 2.010 – 2.016.

2.12.- LOGISTUM SERVICIOS LOGÍSTICOS, S.A.

Els materials que subministra aquesta societat son bàsicament per a la xarxa d'abastament de consum públic; canonades, vàlvules, accessoris, etc.

S'adjunta la fitxa del major del període 2.010 – 2.016.

2.13.- RUBAU – TARRÉS, S.A.U.

Els treballs realitzats per aquesta societat consistiren en el fresat de l'aglomerat asfàltic, càrrega i transport a abocador, el subministrament estesa i compactació d'aglomerat en calent tipus AC22 i AC16, en dues capes, reg d'imprimació i reg d'adherència de l'asfalt de l'obra de la pujada de la Barrufa consistent en la millora d'un tram de la xarxa pública de sanejament, adjudicades per l'ajuntament de Girona a AGISSA segons decret d'alcaldia de 19/10/15.

S'adjunta la fitxa del major del període 2.010 – 2.016.

2.14.- SISTEMAS DE TRATAMIENTO DEL AGUA, S.L.

Les factures valorades en 405.275,37 € (IVA inclòs) corresponen als treballs de la construcció del vas del dipòsit de Montilivi mitjançant un sistema de postesat, portades a terme durant 2.011.

La factura per import de 125.993,68 € (IVA inclòs) correspon a la certificació dels treballs de la rehabilitació del dipòsit de Palau executats al 2.010.

S'adjunta la fitxa del major del període 2.010 – 2.016.

Amb tot, AGISSA sol·licita que es tingui per complert amb l'esmentat Requeriment.

SEGONA.- DECLARACIÓ EXPRESSA DE CONFIDENCIALITAT DE LES PÀGINES 4 A 7 DEL PRESENT ESCRIT I DE LA DOCUMENTACIÓ ADJUNTA. EN CONSEQÜÈNCIA, IMPROCEDÈNCIA DE CEDIR O COMUNICAR AQUESTA INFORMACIÓ I DOCUMENTACIÓ A TERCERS

La meva representada de bona fe ha donat resposta al Requeriment. Per realitzar-ho, ha entregat informació que conté informacions internes i susceptibles de protecció, com bé s'ha exposat en l'al·legació anterior.

Aquesta informació s'entrega amb l'única finalitat que l'Interventor pugui desenvolupar la seva funció "*d'avaluar i determinar l'adequació entre la despesa realitzada amb càrrec a l'empresa mixta, en concepte d'assessorament jurídic i les necessitats reals d'AGISSA en aquest àmbit*", de conformitat amb la Condició Tretzena del Contracte de Pròrroga.

Per aquest motiu es formula una **declaració expressa de confidencialitat de les informacions contingudes en les pàgines 4 a 7 del present escrit, així com de la documentació adjunta al present escrit**.

En cas que aquesta informació sigui objecte de difusió, entregada a tercers o utilitzada per a finalitats diferents, s'estarà vulnerant directament la declaració de confidencialitat.

* * * * * *

La meva representada ha presentat la informació sol·licitada pel Requeriment, motiu pel qual ha de declarar-se el compliment del Requeriment per part d'AGISSA.

En mèrits de tot l'anterior, al Sr. Interventor de l'Excm. Ajuntament de Girona:

SOL·LICITO que, tenint per presentat aquest escrit i els documents adjunts, els admeti, tingui per formulades les al·legacions anteriors i, en la seva virtut, acordi:

(i) **Tenir per complert el Requeriment a la vista de la informació i documentació aportada per AGISSA**.

(ii) **Tenir per formulada l'expressa declaració de confidencialitat de les pàgines 4 a 7 del present escrit i de la documentació aportada, el que impedeix la seva difusió a tercers ni que aquesta sigui emprada per fins diferents a l'exercici**

<u>de les facultats del Sr. Interventor</u> de conformitat amb la Condició Tercera del Contracte de Pròrroga.

És Justícia.

Girona, a cinc de juliol de dos mil disset.

AIGÜES DE GIRONA, SALT I SARRIÀ DE TER, S.A.,

AIGÜES DE GIRONA, S
I SARRIÀ DE TER

Xavier Ballell Ruhí

bp bepartner
BUSINESS PARTNERSHIP SL

C/Llull, 321 (Edifici CINC)
08019 BARCELONA
NIF: B64592918
www.bepartner.net

CONFIDENCIAL

AIGÜES DE GIRONA SALT I SARRIA DE TER SA.
C/ Ciutadans, 11 3ª Planta
GIRONA

Barcelona a 9 de gener de 2017

Assumpte: **Proposta honoraris documentació Operacions Vinculades any 2016**

Benvolguts senyors,

D'acord a les converses mantingudes, els hi facilitem la present proposta d'honoraris referida als serveis consistents en la documentació de les operacions vinculades per l'exercici fiscal 2016 que servirà per acreditar i justificar el valor normal de mercat de les operacions entre parts relacionades amb la societat AIGÜES DE GIRONA SALT I SARRIA DE TER SA.

La present proposta de honoraris s'ha preparat tenint en compte la informació corresponent al treball realitzat els anys anteriors.

Per qualsevol dubte o aclariment resto a la seva disposició.

Atentament,

Albert González
BUSINESS PARTNERSHIP SL

1. Objecte de la proposta

D'acord amb la seva sol·licitud, l'objecte dels serveis a realitzar consisteix en la documentació i justificació de la valoració de les operacions vinculades realitzades per AIGÜES DE GIRONA SALT I SARRIA DE TER SA amb les parts vinculades durant l'exercici fiscal 2016, segons les exigències de la normativa fiscal espanyola.

2. Abast del projecte

Aquesta proposta abasta la documentació de la societat i la justificació valorativa de totes les operacions vinculades que, d'acord amb la normativa fiscal espanyola, s'han de tenir a disposició de la Agència Tributària.

Les principals activitats del treball estaran relacionades amb:

- Revisió i actualització del perímetre de vinculació.
- Revisió de les operacions vinculades exercici 2016 de tot el perímetre de vinculació.
- Actualització de la documentació del obligat tributari.
- Realització de les anàlisi de comparabilitat i justificació valorativa de les operacions vinculades, amb la actualització de les bases de dades corresponents.
- Elaboració de la informació a declarar a l'Impost de Societats 2016.

3. Calendari

El calendari estimat depèn tant de la complexitat del treball a realitzar, com de la resposta de la Societat per subministrar la informació necessària per l'anàlisi. Donades les característiques de les parts vinculades, entre la data d'inici i la data final s'estima entre un i dos mesos de termini.

4. Confidencialitat

Business Partnership, S.L., es compromet a:

- Guardar, amb caràcter indefinit, la màxima reserva i secret sobre la informació qualificada com a confidencial, considerant com a tal qualsevol informació o dada de les que Business Partnership,S.L. rebi durant el projecte.
- A utilitzar les dades personals i empresarials d'AIGÜES DE GIRONA SALT I SARRIA DE TER SA a l'objecte exclusiu del compliment del objectiu d'aquest encàrrec, no destinant-les a cap altre finalitat
- A observar i/o adoptar les mesures de seguretat que resultin necessàries, de conformitat amb la legalitat vigent en cada moment, per assegurar la confidencialitat de la informació i, en particular, de les dades personals a les que Business Partnership S.L. pot tenir accés en el compliment de les prestacions a les que s'obliga davant el client.
- A no divulgar, publicar, o posar a disposició de tercers la citada informació confidencial.

5. Responsabilitat

Business Partnership, SL no serà responsable de les conseqüències derivades de l'omissió o falsejament de les dades facilitades per el client, ni està obligat a verificar la suficiència o autenticitat de les mateixes.

6. Clàusula de rescissió

Aquest contracte està basat en la mútua confiança de ambdues parts. En el cas que alguna de les parts considerés que no es possible tirar endavant el projecte en condicions satisfactòries, el contracte es donaria per resolt i Business Partnership només tindria dret a rebre l'import meritat no cobrat fins aquell moment.

7. Valoració econòmica i forma de pagament

La valoració econòmica de la prestació de serveis encarregada, d'acord a les característiques de les operacions vinculades a documentar i al volum de documentació a preparar es de 2.000 euros, més l'Impost sobre el Valor Afegit corresponent.

El treball es facturarà d'acord amb aquesta proposta al lliurament de la documentació.

En prova de conformitat, signen les parts a la data indicada.

Atentament,

Albert González
BUSINESS PARTNERSHP SL
Data: 9 de gener de 2017

Acceptació per:

AIGÜES DE GIRONA SALT I SARRIA DE TER SA
Data:

Fichas de Mayor

Ejercicio	2017
Moneda	Euro

Empresa: **AIGÜES DE GIRONA, SALT I SARRIÀ DE TER, S.A.**

4000000315 **CONSTRUCCIONES QUART, S.A.**

Fecha	Asiento		Documento	Canal	Delg.	Comentario	Debe	Haber	Saldo
01-01-2010						OBERTURA EXERCICI 2010		238.136,01	-238.136,01
22-01-2010	917	1	774			L/ C.QUART	4.194,92		-233.941,09
22-01-2010	918	1	775			L/ C.QUART	8.475,30		-225.465,79
22-01-2010	919	1	776			L/ C.QUART	9.697,30		-215.768,49
22-01-2010	920	1	777			L/ C.QUART	13.961,76		-201.806,73
22-01-2010	921	1	778			L/ C.QUART	19.949,54		-181.857,19
22-01-2010	921	1	778			L/ C.QUART	-2.069,08		-183.926,27
22-01-2010	924	1	781			L/ C.QUART	34.956,10		-148.970,17
27-01-2010	1.134	1	1133			L/ C.QUART	46.909,16		-102.061,01
27-01-2010	1.135	1	1134			L/ C.QUART	18.643,90		-83.417,11
31-01-2010	1.364	1	1296			N-003/10 C.QUART		9.034,93	-92.452,04
31-01-2010	1.378	1	1314			N-005/10 C.QUART		10.932,94	-103.384,98
31-01-2010	1.409	1	1373			N-004/10 C.QUART		7.851,48	-111.236,46
24-02-2010	2.554	1	2332			L/ C.QUART	508,14		-110.728,32
24-02-2010	2.556	1	2334			L/ C.QUART	165,57		-110.562,75
24-02-2010	2.562	1	2340			L/ C.QUART	1.446,36		-109.116,39
24-02-2010	2.563	1	2341			L/ C.QUART	3.167,32		-105.949,07
24-02-2010	2.564	1	2342			L/ C.QUART	7.479,10		-98.469,97
24-02-2010	2.565	1	2343			L/ C.QUART	13.920,00		-84.549,97
24-02-2010	2.566	1	2344			L/ C.QUART	26.968,71		-57.561,26
24-02-2010	2.567	1	2345			L/ C.QUART	29.761,91		-27.819,35
28-02-2010	2.813	1	2664			N-016/10 C.QUART		2.503,43	-30.322,78
28-02-2010	2.861	1	2768			N-012/10 C.QUART		222,56	-30.545,34
28-02-2010	2.863	1	2770			N-013/10 C.QUART		9.610,98	-40.356,32
28-02-2010	3.087	1	2798			N-017/10 C.QUART		6.447,78	-46.804,10
28-02-2010	3.108	1	2935			N-015/10 C.QUART		8.085,28	-54.889,38
28-02-2010	3.118	1	4287			N-014/10 C.QUART		28.811,00	-83.700,38
31-03-2010	4.595	1	4080			N-030/10 C.QUART		3.848,89	-87.549,27
31-03-2010	4.664	1	4210			N-029/10 C.QUART		2.386,77	-89.936,04
31-03-2010	4.665	1	4211			N-031/10 C.QUART		4.893,99	-94.830,03
31-03-2010	4.666	1	4212			N-033/10 C.QUART		1.058,70	-95.888,73
22-04-2010	5.577	1	4940			L/ C.QUART	7.851,48		-88.037,25
22-04-2010	5.578	1	4941			L/ C.QUART	9.034,93		-79.002,32
2-04-2010	5.579	1	4942			L/ C.QUART	10.932,94		-68.069,38
30-04-2010	6.262	1	5785			N-046/10 C.QUART		12.452,22	-80.521,60
30-04-2010	6.270	1	5846			N-048/10 C.QUART		17.805,05	-98.326,65
30-04-2010	6.274	1	5851			N-047/10 C.QUART		7.013,38	-105.340,03
21-05-2010	7.183	1	6575			L/ C.QUART	28.811,00		-76.529,03
21-05-2010	7.184	1	6576			L/ C.QUART	9.810,98		-66.718,05
21-05-2010	7.185	1	6577			L/ C.QUART	8.085,28		-58.632,77
21-05-2010	7.186	1	6578			L/ C.QUART	6.447,78		-52.184,99
21-05-2010	7.187	1	6579			L/ C.QUART	2.503,43		-49.681,56
21-05-2010	7.188	1	6580			L/ C.QUART	222,56		-49.459,00
31-05-2010	7.888	1	7275			N-053/10 C.QUART		2.390,88	-51.849,88
31-05-2010	7.889	1	7277			N-058/10 C.QUART		36.060,84	-87.910,72
31-05-2010	7.894	1	7287			N-056/10 C.QUART		2.497,48	-90.408,20
31-05-2010	7.915	1	7390			N-057/10 C.QUART		534,06	-90.942,26
31-05-2010	7.930	1	7441			N-059/10 C.QUART		17.853,61	-108.795,87
25-06-2010	9.105	1	8646			L/ C.QUART	1.058,70		-107.737,17
25-06-2010	9.106	1	8647			L/ C.QUART	2.386,77		-105.350,40
25-06-2010	9.107	1	8648			L/ C.QUART	3.848,89		-101.501,51
25-06-2010	9.108	1	8649			L/ C.QUART	4.893,99		-96.607,52
25-06-2010	9.113	1	8841			L/ C.QUART(A COMPTE FRA.053	4.179,76		-92.427,76
30-06-2010	9.634	1	8803			N-069/10 C.QUART		36.350,24	-128.778,00
30-06-2010	9.636	1	8805			N-067/10 C.QUART		534,06	-129.312,06

Fichas de Mayor

Ejercicio:	2017
Moneda:	Euro

Empresa: **AIGÜES DE GIRONA, SALT I SARRIÀ DE TER, S.A.**

4000000315 | **CONSTRUCCIONES QUART, S.A.**

Fecha	Asiento	Documento		Canal	Delg	Comentario	Debe	Haber	Saldo
30-06-2010	9.638	1	8807			N-066/10 C.QUART		8.700,74	-138.012,80
30-06-2010	9.640	1	8809			N-065/10 C.QUART		13.652,68	-151.665,48
30-06-2010	9.672	1	8940			N-068/10 C.QUART		29.022,14	-180.687,62
30-06-2010	9.681	1	9218			N-060/10 C.QUART		10.563,77	-191.251,39
23-07-2010	10.548	1	9528			L/ C.QUART	17.805,05		-173.446,34
23-07-2010	10.549	1	9529			L/ C.QUART	7.013,38		-166.432,96
23-07-2010	10.550	1	9530			L/ C.QUART(DIFERENCIAL FRA.4	10.663,34		-155.769,62
31-07-2010	11.144	1	10155			N-075/10 C.QUART		2.243,32	-158.012,94
31-07-2010	11.145	1	10157			N-078/10 C.QUART		7.661,48	-165.674,42
31-07-2010	11.147	1	10159			N-079/10 C.QUART		22.808,31	-188.482,73
31-07-2010	11.186	1	10516			N-077/10 C.QUART		23.192,35	-211.675,08
31-07-2010	11.187	1	10517			N-076/10 C.QUART		3.005,08	-214.680,16
24-08-2010	11.829	1	10729			L/ C.QUART	36.060,84		-178.619,32
24-08-2010	11.830	1	10730			L/ C.QUART	17.853,61		-160.765,71
24-08-2010	11.831	1	10731			L/ C.QUART	10.563,77		-150.201,94
24-08-2010	11.832	1	10732			L/ C.QUART	2.497,48		-147.704,46
24-08-2010	11.833	1	10733			L/ C.QUART	534,06		-147.170,40
31-08-2010	12.281	1	11086			N-085/10 C.QUART		13.774,64	-160.945,04
31-08-2010	12.314	1	11126			N-090/10 C.QUART		5.398,81	-166.343,85
31-08-2010	12.315	1	11127			N-089/10 C.QUART		9.135,90	-175.479,75
31-08-2010	12.316	1	11128			N-091/10 C.QUART		26.776,52	-202.256,27
31-08-2010	12.317	1	11129			N-088/10 C.QUART		4.781,54	-207.037,81
31-08-2010	12.365	1	11419			N-086/10 C.QUART		16.151,76	-223.189,57
31-08-2010	12.386	1	11442			N-087/10 C.QUART		475,36	-223.664,93
21-09-2010	13.027	1	11870			L/ C.QUART	36.350,24		-187.314,69
21-09-2010	13.028	1	11871			L/ C.QUART	29.022,14		-158.292,55
21-09-2010	13.029	1	11872			L/ C.QUART	13.652,68		-144.639,87
21-09-2010	13.030	1	11873			L/ C.QUART	8.700,74		-135.939,13
21-09-2010	13.031	1	11874			L/ C.QUART	534,06		-135.405,07
30-09-2010	13.618	1	12302			N-101/10 C.QUART		339,55	-135.744,62
30-09-2010	13.651	1	12341			N-096/10 C.QUART		57.579,79	-193.324,41
30-09-2010	13.678	1	12382			N-099/10 C.QUART		19.805,17	-213.129,58
30-09-2010	13.728	1	12693			N-097/10 C.QUART		4.284,83	-217.414,41
30-09-2010	13.742	1	12712			N-098/10 C.QUART		3.681,29	-221.095,70
21-10-2010	14.550	1	13026			L/ C.QUART	3.005,08		-218.090,62
21-10-2010	14.551	1	13027			L/ C.QUART	23.192,35		-194.898,27
21-10-2010	14.552	1	13028			L/ C.QUART	22.808,31		-172.089,96
21-10-2010	14.553	1	13029			L/ C.QUART	7.661,48		-164.428,48
21-10-2010	14.554	1	13030			L/ C.QUART	2.243,32		-162.185,16
31-10-2010	15.240	1	13736			N-108/10 C.QUART		5.124,62	-167.309,78
31-10-2010	15.291	1	13878			N-110/10 C.QUART		19.617,50	-186.927,28
31-10-2010	15.303	1	13899			N-111/10 C.QUART		100.973,23	-287.900,51
31-10-2010	15.320	1	14150			N-109/10 C.QUART		28.937,65	-316.838,16
23-11-2010	16.021	1	14479			L/ C.QUART	16.151,76		-300.686,40
23-11-2010	16.022	1	14480			L/ C.QUART	5.398,81		-295.287,59
23-11-2010	16.023	1	14481			L/ C.QUART	13.774,64		-281.512,95
23-11-2010	16.024	1	14482			L/ C.QUART	4.781,54		-276.731,41
23-11-2010	16.025	1	14483			L/ C.QUART	26.776,52		-249.954,89
23-11-2010	16.026	1	14484			L/ C.QUART	9.135,90		-240.818,99
23-11-2010	16.027	1	14485			L/ C.QUART	475,36		-240.343,63
30-11-2010	16.700	1	15095			N-123/10 C.QUART		30.495,79	-270.839,42
30-11-2010	16.743	1	15222			N-120/10 C.QUART		169,77	-271.009,19
30-11-2010	16.746	1	15226			N-121/10 C.QUART		6.251,47	-277.260,66
30-11-2010	16.752	1	15243			N-122/10 C.QUART		17.651,03	-294.911,69
30-11-2010	16.766	1	15419			N-124/10 C.QUART		54.498,73	-349.410,42

Fichas de Mayor

Ejercicio	2017
Moneda:	Euro

Empresa: **AIGÜES DE GIRONA, SALT I SARRIÀ DE TER, S.A.**

4000000315 **CONSTRUCCIONES QUART, S.A.**

Fecha	Asiento	Documento		Canal	Delg.	Comentario	Debe	Haber	Saldo
22-12-2010	17.360	1	15539			N-A-131/10 C.QUART		-11.042,75	-338.367,67
22-12-2010	17.373	1	15557			L/ C.QUART	3.681,29		-334.686,38
22-12-2010	17.374	1	15558			L/ C.QUART	19.805,17		-314.881,21
22-12-2010	17.375	1	15559			L/ C.QUART	57.579,79		-257.301,42
22-12-2010	17.376	1	15560			L/ C.QUART	339,55		-256.961,87
22-12-2010	17.377	1	15561			L/ C.QUART	4.284,83		-252.677,04
31-12-2010	17.979	1	16107			N-135/10 C.QUART		713,05	-253.390,09
31-12-2010	18.046	1	16230			N-140/10 C.QUART		1.382,33	-254.772,42
31-12-2010	18.061	1	16248			N-138/10 C.QUART		10.422,65	-265.195,07
31-12-2010	18.063	1	16251			N-141/10 C.QUART		18.755,41	-283.950,48
31-12-2010	18.105	1	16309			N-137/10 C.QUART		1.065,41	-285.015,89
31-12-2010	18.106	1	16310			N-136/10 C.QUART		1.256,13	-286.272,02
31-12-2010	18.109	1	16315			N-139/10 C.QUART		4.944,68	-291.216,70
31-12-2010	18.208					TANCAMENT COMPTABILITAT	291.216,70		
01-01-2011	1					OBERTURA EXERCICI 2010		291.216,70	-291.216,70
20-01-2011	566	1	190			L/ C.QUART	5.124,62		-286.092,08
20-01-2011	567	1	191			L/ C.QUART	19.617,50		-266.474,58
20-01-2011	568	1	192			L/ C.QUART	28.937,65		-237.536,93
20-01-2011	569	1	193			L/ C.QUART	169,77		-237.367,16
20-01-2011	570	1	194			L/ C.QUART	100.973,23		-136.393,93
24-01-2011	758	1	392			L/ C.QUART	54.498,73		-81.895,20
24-01-2011	758	1	392			L/ C.QUART	-11.042,75		-92.937,95
24-01-2011	759	1	393			L/ C.QUART	30.495,79		-62.442,16
24-01-2011	760	1	394			L/ C.QUART	17.651,03		-44.791,13
24-01-2011	761	1	395			L/ C.QUART	6.251,47		-38.539,66
31-01-2011	1.120	1	1074			N-002/11 C.QUART		2.756,48	-41.296,14
31-01-2011	1.149	1	1143			N-005/11 C.QUART		9.478,86	-50.775,00
31-01-2011	1.155	1	1170			N-003/11 C.QUART		37.266,25	-88.041,25
31-01-2011	1.163	1	1227			N-006/11 C.QUART		3.838,76	-91.880,01
31-01-2011	1.166	1	1230			N-004/11 C.QUART		8.813,16	-100.693,17
15-02-2011	1.788	1	1554			N-A-014/11 C.QUART		-153,97	-100.539,20
28-02-2011	2.411	1	2196			N-018/11 C.QUART		68,91	-100.608,11
28-02-2011	2.412	1	2198			N-019/11 C.QUART		8.767,05	-109.375,16
28-02-2011	2.413	1	2203			N-017/11 C.QUART		63.121,74	-172.496,90
28-02-2011	2.717	1	2471			N-020/11 C.QUART		19.423,94	-191.920,84
18-03-2011	3.322	1	2910			L/ C.QUART	713,05		-191.207,79
18-03-2011	3.323	1	2911			L/ C.QUART	1.256,13		-189.951,66
18-03-2011	3.324	1	2912			L/ C.QUART	1.065,41		-188.886,25
18-03-2011	3.325	1	2913			L/ C.QUART	10.422,65		-178.463,60
18-03-2011	3.326	1	2914			L/ C.QUART	4.944,68		-173.518,92
18-03-2011	3.327	1	2915			L/ C.QUART	1.382,33		-172.136,59
22-03-2011	3.495	1	3139			L/ C.QUART	18.755,41		-153.381,18
31-03-2011	4.155	1	3606			N-034/11 C.QUART		13.158,45	-166.539,63
31-03-2011	4.176	1	3642			N-033/11 C.QUART		5.757,91	-172.297,54
31-03-2011	4.177	1	3643			N-032/11 C.QUART		2.981,13	-175.278,67
31-03-2011	4.178	1	3644			N-030/11 C.QUART		4.923,89	-180.202,56
31-03-2011	4.221	1	3850			N-031/11 C.QUART		33.915,27	-214.117,83
21-04-2011	5.034	1	4390			L/ C.QUART	8.813,16		-205.304,67
21-04-2011	5.035	1	4391			L/ C.QUART	2.756,48		-202.548,19
21-04-2011	5.036	1	4392			L/ C.QUART	3.838,76		-198.709,43
21-04-2011	5.036	1	4392			L/ C.QUART	-153,97		-198.863,40
21-04-2011	5.037	1	4393			L/ C.QUART	9.478,86		-189.384,54
26-04-2011	5.096	1	4527			L/ C.QUART	37.266,25		-152.118,29
30-04-2011	5.613	1	4927			N-041/11 C.QUART		378,02	-152.497,31
30-04-2011	5.637	1	4955			N-045/11 C.QUART		12.913,81	-165.411,12

Fichas de Mayor

Ejercicio:	2017
Moneda:	Euro

Empresa: AIGÜES DE GIRONA, SALT I SARRIÀ DE TER, S.A.

4000000315 CONSTRUCCIONES QUART, S.A.

Fecha	Asiento	Diario	Documento	Canal	Deleg.	Comentario	Debe	Haber	Saldo
30-04-2011	5.640	1	4979			N-042/11 C.QUART		5.692,94	-171.104,06
30-04-2011	5.642	1	4984			N-044/11 C.QUART		8.268,12	-179.372,18
30-04-2011	5.672	1	5508			N-043/11 C.QUART		4.617,68	-183.989,86
30-04-2011	5.674	1	5525			N-046/11 C.QUART		5.300,94	-189.290,80
19-05-2011	6.296	1	5594			L/ C.QUART	8.767,05		-180.523,75
19-05-2011	6.297	1	5595			L/ C.QUART	68,91		-180.454,84
20-05-2011	6.318	1	5596			L/ C.QUART	19.423,94		-161.030,90
23-05-2011	6.443	1	5667			L/ C.QUART	63.121,74		-97.909,16
25-05-2011	6.552	1	8051			N-A-051/11 C.QUART		-1.250,39	-96.658,77
31-05-2011	7.117	1	6516			N-056/11 C.QUART		516,84	-97.175,61
31-05-2011	7.131	1	6618			N-054/11 C.QUART		4.954,74	-102.130,35
31-05-2011	7.137	1	6625			N-053/11 C.QUART		22.570,79	-124.701,14
31-05-2011	7.158	1	6696			N-055/11 C.QUART		27.754,78	-152.455,92
17-06-2011	7.731	1	6753			L/ C.QUART	4.923,89		-147.532,03
17-06-2011	7.732	1	6756			L/ C.QUART	2.981,13		-144.550,90
17-06-2011	7.733	1	6759			L/ C.QUART	5.757,91		-138.792,99
17-06-2011	7.734	1	6763			L/ C.QUART	13.158,45		-125.634,54
20-06-2011	7.851	1	7595			N-068/11 C.QUART		13.772,23	-139.406,77
22-06-2011	7.967	1	7506			L/ C.QUART	33.915,27		-105.491,50
30-06-2011	8.562	1	7527			N-072/11 C.QUART		413,47	-105.904,97
30-06-2011	8.590	1	7562			N-069/11 C.QUART		8.066,29	-113.971,26
30-06-2011	8.679	1	8051			N-070/11 C.QUART		63.423,36	-177.394,62
30-06-2011	8.691	1	8100			N-071/11 C.QUART		651,71	-178.046,33
19-07-2011	9.157	1	8102			L/ C.QUART	516,84		-177.529,49
19-07-2011	9.158	1	8103			L/ C.QUART	4.954,74		-172.574,75
19-07-2011	9.159	1	8104			L/ C.QUART	5.300,94		-167.273,81
19-07-2011	9.160	1	8105			L/ C.QUART	12.913,81		-154.360,00
19-07-2011	9.161	1	8106			L/ C.QUART	8.268,12		-146.091,88
19-07-2011	9.162	1	8107			L/ C.QUART	4.617,68		-141.474,20
19-07-2011	9.162	1	8107			L/ C.QUART	-1.250,39		-142.724,59
19-07-2011	9.163	1	8108			L/ C.QUART	5.692,94		-137.031,65
19-07-2011	9.164	1	8109			L/ C.QUART	379,02		-136.652,63
21-07-2011	9.336	1	8207			L/ C.QUART	22.570,79		-114.081,84
1-07-2011	9.337	1	8208			L/ C.QUART	27.754,78		-86.327,06
31-07-2011	9.909	1	8743			N-080/11 C.QUART		61.511,10	-147.838,16
31-07-2011	9.910	1	8744			N-079/11 C.QUART		1.282,19	-149.120,35
31-07-2011	9.911	1	8745			N-076/11 C.QUART		586,54	-149.706,89
31-07-2011	9.927	1	8838			N-077/11 C.QUART		25.736,84	-175.443,73
31-07-2011	9.943	1	9025			N-078/11 C.QUART		14.540,69	-189.984,42
31-08-2011	11.107	1	9810			N-086/11 C.QUART		8.529,71	-198.514,13
31-08-2011	11.136	1	9840			N-088/11 C.QUART		2.324,33	-200.838,46
31-08-2011	11.136	1	9842			N-090/11 C.QUART		5.415,51	-206.253,97
31-08-2011	11.141	1	9845			N-089/11 C.QUART		27.448,92	-233.702,89
31-08-2011	11.148	1	10051			N-087/11 C.QUART		11.033,19	-244.736,08
16-09-2011	11.610	1	10202			L/ C.QUART	13.772,23		-230.963,85
16-09-2011	11.611	1	10203			L/ C.QUART	8.066,29		-222.897,56
16-09-2011	11.612	1	10204			L/ C.QUART	651,71		-222.245,85
16-09-2011	11.613	1	10205			L/ C.QUART	413,47		-221.832,38
20-09-2011	11.729	1	10351			L/ C.QUART	63.423,36		-158.409,02
30-09-2011	12.470	1	11020			N-104/11 C.QUART		19.192,36	-177.601,38
30-09-2011	12.492	1	11081			N-107/11 C.QUART		71.944,94	-249.546,32
30-09-2011	12.494	1	11083			N-102/11 C.QUART		137,82	-249.684,14
30-09-2011	12.505	1	11323			N-105/11 C.QUART		26.773,14	-276.457,28
30-09-2011	12.531	1	11414			N-103/11 C.QUART		915,88	-277.373,16
30-09-2011	12.532	1	11429			N-106/11 C.QUART		7.172,15	-284.545,31

Fichas de Mayor

Ejercicio:	2017
Moneda:	Euro

Empresa: **AIGÜES DE GIRONA, SALT I SARRIÀ DE TER, S.A.**

4000000315 | **CONSTRUCCIONES QUART, S.A.**

Fecha	Asiento	Documento		Canal	Delg	Comentario	Debe	Haber	Saldo
30-09-2011	12.533	1	11446			N-101/11 C.QUART		586,54	-285.131,85
19-10-2011	13.054	1	11487			L/ C.QUART	1.282,19		-283.849,66
19-10-2011	13.055	1	11488			L/ C.QUART	14.540,69		-269.308,97
19-10-2011	13.056	1	11489			L/ C.QUART	586,54		-268.722,43
21-10-2011	13.214	1	11543			L/ C.QUART	61.511,10		-207.211,33
21-10-2011	13.215	1	11544			L/ C.QUART	25.736,84		-181.474,49
30-10-2011	13.493	1	12133			N-114/11 C.QUART		11.205,15	-192.679,64
31-10-2011	13.750	1	9852			N-118/11 C.QUART		64.631,48	-257.311,12
31-10-2011	13.885	1	12324			N-119/11 C.QUART		912,40	-258.223,52
31-10-2011	13.892	1	12331			N-117/11 C.QUART		7.162,23	-265.385,75
31-10-2011	13.893	1	12332			N-116/11 C.QUART		2.576,03	-267.961,78
31-10-2011	13.896	1	12519			N-115/11 C.QUART		6.501,27	-274.463,05
21-11-2011	14.486	1	12881			L/ C.QUART	5.415,51		-269.047,54
21-11-2011	14.487	1	12882			L/ C.QUART	2.324,33		-266.723,21
21-11-2011	14.488	1	12883			L/ C.QUART	8.529,71		-258.193,50
21-11-2011	14.489	1	12884			L/ C.QUART	11.033,19		-247.160,31
23-11-2011	14.652	1	13130			L/ C.QUART	27.448,92		-219.711,39
30-11-2011	15.176	1	13399			N-129/11 C.QUART		9.316,95	-229.028,34
30-11-2011	15.260	1	13783			N-127/11 C.QUART		344,56	-229.372,90
30-11-2011	15.264	1	13792			N-131/11 C.QUART		195,51	-229.568,41
30-11-2011	15.273	1	13844			N-130/11 C.QUART		12.221,48	-241.789,89
20-12-2011	15.913	1	13998			L/ C.QUART	7.172,15		-234.617,74
20-12-2011	15.914	1	13999			L/ C.QUART	915,88		-233.701,86
20-12-2011	15.915	1	14000			L/ C.QUART	137,82		-233.564,04
20-12-2011	15.916	1	14001			L/ C.QUART	586,54		-232.977,50
22-12-2011	16.101	1	14337			L/ C.QUART	19.192,36		-213.785,14
22-12-2011	16.102	1	14338			L/ C.QUART	26.773,14		-187.012,00
22-12-2011	16.103	1	14339			L/ C.QUART	71.944,94		-115.067,06
31-12-2011	16.749	1	14787			N-145/11 C.QUART		19.384,21	-134.451,27
31-12-2011	16.777	1	14831			N-143/11 C.QUART		716,89	-135.168,16
31-12-2011	16.778	1	14832			N-144/11 C.QUART		413,47	-135.581,63
31-12-2011	16.816	1	14879			N-146/11 C.QUART		10.909,30	-146.490,93
31-12-2011	16.896					TANCAMENT COMPTABILITAT	146.490,93		
1-01-2012	1					OBERTURA EXERCICI 2012		146.490,93	-146.490,93
19-01-2012	583	1	436			L/ C.QUART	2.576,03		-143.914,90
19-01-2012	584	1	437			L/ C.QUART	6.501,27		-137.413,63
19-01-2012	585	1	438			L/ C.QUART	11.205,15		-126.208,48
19-01-2012	586	1	439			L/ C.QUART	912,40		-125.296,08
19-01-2012	587	1	440			L/ C.QUART	7.162,23		-118.133,85
23-01-2012	757	1	513			L/ C.QUART	64.631,48		-53.502,37
31-01-2012	1.147	1	1090			N-002/12 C.QUART		6.566,71	-60.069,08
31-01-2012	1.157	1	1101			N-005/12 C.QUART		1.343,78	-61.412,86
31-01-2012	1.385	1	1182			N-003/12 C.QUART		1.727,83	-63.140,69
31-01-2012	1.420	1	1244			N-004/12 C.QUART		10.097,02	-73.237,71
31-01-2012	1.471	1	1332			N-001/12 C.QUART		19.210,40	-92.448,11
14-02-2012	1.986	1	1709			L/ C.QUART	344,56		-92.103,55
14-02-2012	1.987	1	1710			L/ C.QUART	9.316,95		-82.786,60
14-02-2012	1.988	1	1711			L/ C.QUART	195,51		-82.591,09
20-02-2012	2.270	1	1850			L/ C.QUART	12.221,48		-70.369,61
29-02-2012	2.930	1	2726			N-007/12 C.QUART		10.710,98	-81.080,59
29-02-2012	3.192	1	2822			N-011/12 C.QUART		27.015,26	-108.095,85
29-02-2012	3.212	1	3330			N-008/12 C.QUART		28.785,64	-136.881,49
29-02-2012	3.214	1	3332			N-009/12 C.QUART		1.826,36	-138.707,85
29-02-2012	3.216	1	3446			N-010/12 C.QUART		103,37	-138.811,22
20-03-2012	3.947	1	3383			L/ C.QUART	716,89		138.094,33

Fichas de Mayor

Ejercicio	2017
Moneda.	Euro

Empresa: **AIGÜES DE GIRONA, SALT I SARRIÀ DE TER, S.A.**

4000000315 **CONSTRUCCIONES QUART, S.A.**

Fecha	Asiento		Documento	Canal	Delg.	Comentario	Debe	Haber	Saldo
20-03-2012	3.948	1	3384			L/ C.QUART	413,47		-137.680,86
20-03-2012	3.949	1	3385			L/ C.QUART	10.909,30		-126.771,56
20-03-2012	3.950	1	3386			L/ C.QUART	19.384,21		-107.387,35
31-03-2012	4.813	1	4313			N-018/12 C.QUART		8.352,10	-115.739,45
31-03-2012	4.816	1	4317			N-018/12 C.QUART		5.085,89	-120.825,34
31-03-2012	4.817	1	4318			N-022/12 C.QUART		12.947,53	-133.772,87
31-03-2012	4.838	1	4587			N-017/12 C.QUART		12.701,01	-146.473,88
31-03-2012	4.839	1	4588			N-015//12 C.QUART		2.937,20	-149.411,08
31-03-2012	4.840	1	4589			N-019/12 C.QUART		2.022,20	-151.433,28
31-03-2012	4.842	1	4591			N-020/12 C.QUART		2.170,73	-153.604,01
20-04-2012	5.689	1	5168			L/ C.QUART	6.566,71		-147.037,30
20-04-2012	5.690	1	5169			L/ C.QUART	19.210,40		-127.826,90
20-04-2012	5.691	1	5170			L/ C.QUART	1.727,83		-126.099,07
20-04-2012	5.692	1	5171			L/ C.QUART	10.097,02		-116.002,05
20-04-2012	5.693	1	5172			L/ C.QUART	1.343,78		-114.658,27
30-04-2012	6.384	1	5753			N-028/12 C.QUART		1.263,83	-115.922,10
30-04-2012	6.426	1	5830			N-027/12 C.QUART		5.371,81	-121.293,91
30-04-2012	6.427	1	5831			N-030/12 C.QUART		14.268,22	-135.562,13
30-04-2012	6.464	1	6411			N-029/12 C.QUART		19.820,53	-155.382,66
18-05-2012	7.284	1	6427			L/ C.QUART	10.710,98		-144.671,68
18-05-2012	7.285	1	6428			L/ C.QUART	1.826,36		-142.845,32
18-05-2012	7.286	1	6429			L/ C.QUART	103,37		-142.741,95
22-05-2012	7.493	1	6945			L/ C.QUART	28.785,64		-113.956,31
22-05-2012	7.494	1	6946			L/ C.QUART	27.015,26		-86.941,05
31-05-2012	8.219	1	7360			N-044/12 C.QUART		2.187,60	-89.128,65
31-05-2012	8.222	1	7363			N-041/12 C.QUART		473,71	-89.602,36
31-05-2012	8.223	1	7364			N-039/12 C.QUART		4.083,01	-93.685,37
31-05-2012	8.250	1	7485			N-040/12 C.QUART		8.228,91	-101.914,28
31-05-2012	8.257	1	7493			N-046/12 C.QUART		23.383,72	-125.298,00
31-05-2012	8.265	1	7508			N-045/12 C.QUART		1.783,26	-127.081,26
31-05-2012	8.266	1	7510			N-049/12 C.QUART		324,74	-127.406,00
31-05-2012	8.267	1	7511			N-042/12 C.QUART		2.576,69	-129.982,69
31-05-2012	8.302	1	7563			N-043/12 C.QUART		4.638,00	-134.620,69
20-06-2012	9.166	1	8137			L/ C.QUART	2.170,73		-132.449,96
20-06-2012	9.167	1	8138			L/ C.QUART	2.022,20		-130.427,76
20-06-2012	9.168	1	8139			L/ C.QUART	8.352,10		-122.075,66
20-06-2012	9.169	1	8140			L/ C.QUART	5.085,89		-116.989,77
20-06-2012	9.170	1	8141			L/ C.QUART	2.937,20		-114.052,57
20-06-2012	9.182	1	8153			L/ C.QUART	12.947,53		-101.105,04
20-06-2012	9.183	1	8154			L/ C.QUART	12.701,01		-88.404,03
30-06-2012	9.982	1	9058			N-060/12 C.QUART		10.197,14	-98.601,17
30-06-2012	9.983	1	9059			N-058/12 C.QUART		4.133,28	-102.734,45
30-06-2012	9.984	1	9060			N-056/12 C.QUART		15.553,26	-118.287,71
30-06-2012	9.985	1	9061			N-054/12 C.QUART		2.700,39	-120.988,10
30-06-2012	10.012	1	9110			N-A-062/12 C.QUART		-462,32	-120.525,78
30-06-2012	10.013	1	9111			N-A-061/12 C.QUART		-807,24	-119.718,54
30-06-2012	10.031	1	9195			N-055/12 C.QUART		9.029,58	-128.748,12
30-06-2012	10.046	1	9685			N-057/12 C.QUART		6.747,03	-135.495,15
20-07-2012	10.849	1	9768			L/ C.QUART(FRA.27 PENDENT R	5.731,81		-129.763,34
20-07-2012	10.862	1	9781			L/ C.QUART	1.263,83		-128.499,51
20-07-2012	10.863	1	9782			L/ C.QUART	14.268,22		-114.231,29
20-07-2012	10.864	1	9783			L/ C.QUART	19.820,53		-94.410,76
31-07-2012	11.606	1	10407			N-068/12 C.QUART		6.529,35	-100.940,11
31-07-2012	11.643	1	10520			N-072/12 C.QUART		11.148,79	-112.088,90
31-07-2012	11.644	1	10521			N-069/12 C.QUART		2.550,16	-114.639,06

Fichas de Mayor

Ejercicio	2017
Moneda	Euro

Empresa: **AIGÜES DE GIRONA, SALT I SARRIÀ DE TER, S.A.**

4000000315 | **CONSTRUCCIONES QUART, S.A.**

Fecha	Asiento	Documento		Canal	Delg.	Comentario	Debe	Haber	Saldo
31-07-2012	11.668	1	10576			N-071/12 C.QUART		1.338,75	-115.977,81
31-07-2012	11.687	1	10669			N-070/12 C.QUART		6.464,26	-122.442,07
31-07-2012	11.688	1	10670			N-067/12 C.QUART		12.355,14	-134.797,21
31-07-2012	11.709	1	11216			N-073/12 C.QUART		6.537,53	-141.334,74
20-08-2012	12.239	1	11117			L/C.QUART	2.187,60		-139.147,14
20-08-2012	12.240	1	11118			L/C.QUART	473,71		-138.673,43
20-08-2012	12.241	1	11119			L/C.QUART	8.228,91		-130.444,52
20-08-2012	12.242	1	11120			L/C.QUART	2.576,69		-127.867,83
20-08-2012	12.243	1	11121			L/C.QUART	4.638,00		-123.229,83
20-08-2012	12.244	1	11122			L/C.QUART	4.083,01		-119.146,82
20-08-2012	12.245	1	11123			L/C.QUART	324,74		-118.822,08
20-08-2012	12.246	1	11124			L/C.QUART	23.383,72		-95.438,36
20-08-2012	12.246	1	11124			L/C.QUART(DIF.N/FAVOR)		360,00	-95.798,36
20-08-2012	12.247	1	11125			L/C.QUART	1.783,26		-94.015,10
31-08-2012	12.956	1	11635			N-A-079/12 C.QUART		-1.169,25	-92.845,85
31-08-2012	12.978	1	11719			N-076/12 C.QUART		12.789,23	-105.635,08
31-08-2012	12.979	1	11720			N-075/12 C.QUART		12.850,83	-118.485,91
31-08-2012	12.980	1	11722			N-A-084/12 C.QUART		-464,00	-118.021,91
31-08-2012	13.032	1	11808			N-077/12 C.QUART		6.384,70	-124.406,61
20-09-2012	13.730	1	12431			L/ C.QUART	10.197,14		-114.209,47
20-09-2012	13.730	1	12431			L/ C.QUART	-807,24		-115.016,71
20-09-2012	13.731	1	12432			L/ C.QUART	4.133,28		-110.883,43
20-09-2012	13.732	1	12433			L/ C.QUART	2.700,39		-108.183,04
20-09-2012	13.733	1	12434			L/ C.QUART	6.747,03		-101.436,01
20-09-2012	13.734	1	12435			L/ C.QUART	9.029,58		-92.406,43
20-09-2012	13.744	1	12445			L/ C.QUART	15.553,26		-76.853,17
20-09-2012	13.744	1	12446			L/ C.QUART	-462,32		-77.315,49
30-09-2012	14.439	1	13092			N-094/12 C.QUART		2.558,55	-79.874,04
30-09-2012	14.440	1	13093			N-089/12 C.QUART		1.372,66	-81.246,70
30-09-2012	14.441	1	13094			N-088/12 C.QUART		1.874,21	-83.120,91
30-09-2012	14.442	1	13095			N-A-097/12 C.QUART		-209,09	-82.911,82
30-09-2012	14.443	1	13096			N-090/12 C.QUART		5.997,34	-88.909,16
30-09-2012	14.501	1	13245			N-092/12 C.QUART		4.331,17	-93.240,33
30-09-2012	14.502	1	13246			N-093/12 C.QUART		7.170,87	-100.411,20
30-09-2012	14.503	1	13247			N-091/12 C.QUART		5.501,39	-105.912,59
19-10-2012	15.296	1	13897			L/ C.QUART	6.529,35		-99.383,24
19-10-2012	15.297	1	13898			L/ C.QUART	6.537,53		-92.845,71
19-10-2012	15.297	1	13898			L/ C.QUART	-1.169,25		-94.014,96
19-10-2012	15.298	1	13899			L/ C.QUART	12.355,14		-81.659,82
19-10-2012	15.299	1	13900			L/ C.QUART	6.464,26		-75.195,56
19-10-2012	15.300	1	13901			L/ C.QUART	11.148,79		-64.046,77
22-10-2012	15.358	1	13999			L/ C.QUART	1.338,75		-62.708,02
22-10-2012	15.359	1	14000			L/ C.QUART	2.550,16		-60.157,86
31-10-2012	16.152	1	14675			N-105/12 C.QUART		3.359,43	-63.517,29
31-10-2012	16.158	1	14681			N-106/12 C.QUART		2.068,39	-65.585,68
31-10-2012	16.159	1	14682			N-107/12 C.QUART		11.489,88	-77.075,56
20-11-2012	16.889	1	15442			L/C.QUART	6.384,70		-70.690,86
20-11-2012	16.890	1	15443			L/C.QUART	12.789,23		-57.901,63
20-11-2012	16.891	1	15444			L/C.QUART	12.850,83		-45.050,80
20-11-2012	16.891	1	15444			L/C.QUART	-464,00		-45.514,80
30-11-2012	17.800	1	16134			N-117/12 C.QUART		12.866,10	-58.380,90
30-11-2012	17.808	1	16146			N-116/12 C.QUART		459,32	-58.840,22
30-11-2012	17.815	1	16153			N-115/12 C.QUART		1.367,68	-60.207,90
18-12-2012	18.529	1	17740			L/C.QUART	-209,09		-60.416,99
18-12-2012	18.529	1	17740			L/C.QUART	5.997,34		-54.419,65

Fichas de Mayor

Ejercicio	2017
Moneda	Euro

Empresa: **AIGÜES DE GIRONA, SALT I SARRIÀ DE TER, S.A.**

4000000315 **CONSTRUCCIONES QUART, S.A.**

Fecha	Asiento	Documento		Canal	Delg	Comentario	Debe	Haber	Saldo
20-12-2012	18.697	1	17547			L/C.QUART	7.170,87		-47.248,78
20-12-2012	18.698	1	17548			L/C.QUART	5.501,39		-41.747,39
20-12-2012	18.699	1	17549			L/C.QUART	4.331,17		-37.416,22
20-12-2012	18.700	1	17550			L/C.QUART	2.558,55		-34.857,67
20-12-2012	18.701	1	17551			L/C.QUART	1.874,21		-32.983,46
20-12-2012	18.702	1	17552			L/C.QUART	1.372,66		-31.610,80
31-12-2012	19.325	1	17402			N-123/12 C.QUART		17.191,15	-48.801,95
31-12-2012	19.331	1	17409			N-124/12 C.QUART		13.559,65	-62.361,60
31-12-2012	19.548					TANCAMENT COMPTABILITAT	62.361,60		
01-01-2013	1					OBERTURA EXERCICI 2013		62.361,60	-62.361,60
21-01-2013	597	1	508			N-A001/13 C.QUART		-762,81	-61.598,79
21-01-2013	638	1	593			L/C.QUART	11.489,88		-50.108,91
21-01-2013	639	1	594			L/ C.QUART	3.359,43		-46.749,48
21-01-2013	640	1	595			L/C.QUART	2.068,39		-44.681,09
31-01-2013	1.522	1	1294			N-004/13 C.QUART		1.851,68	-46.532,77
31-01-2013	1.532	1	1747			N-006/13 C.QUART SA		5.257,52	-51.790,29
31-01-2013	1.537	1	1754			N-005/13 C.QUART SA		15.727,48	-67.517,77
20-02-2013	2.490	1	2129			L/C.QUART	1.367,68		-66.150,09
20-02-2013	2.491	1	2130			L/C.QUART	459,32		-65.690,77
20-02-2013	2.492	1	2131			L/C.QUART	12.866,10		-52.824,67
28-02-2013	3.160	1	2745			N-017/13 C.QUART		317,99	-53.142,66
28-02-2013	3.164	1	2749			N-012/13 C.QUART		685,46	-53.828,12
28-02-2013	3.165	1	2750			N-015/13 C.QUART		5.402,75	-59.230,87
28-02-2013	3.166	1	2751			N-013/13 C.QUART		13.383,88	-72.614,75
28-02-2013	3.191	1	2785			N-016/13 C.QUART		4.609,69	-77.224,44
28-02-2013	3.192	1	2786			N-014/13 C.QUART		9.748,22	-86.972,66
28-02-2013	3.217	1	2854			N-A022/13 C.QUART SA		-133,29	-86.839,37
20-03-2013	4.085	1	3743			L/C.QUART	-762,81		-87.602,18
20-03-2013	4.085	1	3743			L/C.QUART	17.191,15		-70.411,03
20-03-2013	4.086	1	3744			L/C.QUART	13.559,85		-56.851,38
31-03-2013	4.794	1	4344			N-025/13 C.QUART SA		29.031,52	-85.882,90
31-03-2013	4.795	1	4345			N-028/13 C.QUART SA		16.596,97	-102.479,87
31-03-2013	4.848	1	4475			N-027/13 C.QUART, SA		2.257,77	-104.737,64
31-03-2013	4.855	1	4517			N-029/13 C.QUART SA		9.048,27	-113.785,91
18-04-2013	5.639	1	5227			L/C.QUART	15.727,48		-98.058,43
18-04-2013	5.640	1	5228			L/C.QUART	1.851,68		-96.206,75
18-04-2013	5.641	1	5229			L/C.QUART	5.257,52		-90.949,23
30-04-2013	6.532	1	6265			N-032/13 C.QUART SA		8.273,97	-99.223,20
30-04-2013	6.542	1	6275			N-034/13 C.QUART SA		437,17	-99.660,37
30-04-2013	6.568	1	6468			N-033/13 C.QUART SA		14.740,22	-114.400,59
16-05-2013	7.264	1	6827			L/C.QUART	9.748,22		-104.652,37
17-05-2013	7.299	1	7089			L/C.QUART	5.402,75		-99.249,62
17-05-2013	7.299	1	7089			L/C.QUART	-133,29		-99.382,91
22-05-2013	7.583	1	6826			L/C.QUART	685,46		-98.697,45
22-05-2013	7.584	1	6828			L/C.QUART	4.609,69		-94.087,76
22-05-2013	7.585	1	6829			L/C.QUART	317,99		-93.769,77
22-05-2013	7.588	1	6841			L/C.QUART	13.383,88		-80.385,89
31-05-2013	8.425	1	7816			N-042/13 C.QUART		16.869,82	-97.255,71
31-05-2013	8.459	1	7906			N-040/13 C.QUART		11.240,56	-108.496,27
31-05-2013	8.475	1	8227			N-041/13 C.QUART SA		17.708,58	-126.204,85
20-06-2013	9.182	1	8581			L/C.QUART	2.257,77		-123.947,08
20-06-2013	9.183	1	8582			L/C.QUART	16.596,97		-107.350,11
20-06-2013	9.184	1	8583			L/C.QUART	9.048,27		-98.301,84
21-06-2013	9.265	1	8565			L/C.QUART	29.031,52		-69.270,32
30-06-2013	9.618	1	9153			N-048/13 C.QUART SA		4.166,93	-73.437,25

Fichas de Mayor

Ejercicio	2017
Moneda:	Euro

Empresa: **AIGÜES DE GIRONA, SALT I SARRIÀ DE TER, S.A.**

4000000315 **CONSTRUCCIONES QUART, S.A.**

Fecha	Asiento		Documento	Canal	Delg.	Comentario	Debe	Haber	Saldo
30-06-2013	9.633	1	9421			N-047/13 C.QUART SA		11.823,19	-85.260,44
30-06-2013	9.634	1	9422			N-049/13 C.QUART SA		18.613,94	-103.874,38
30-06-2013	9.637	1	9429			N-A-052/13 C.QUART SA		-276,82	-103.597,56
17-07-2013	10.484	1	9591			L/C.QUART	14.740,22		-88.857,34
17-07-2013	10.485	1	9592			L/C.QUART	437,17		-88.420,17
19-07-2013	10.587	1	9808			L/C.QUART	8.273,97		-80.146,20
31-07-2013	11.080	1	10464			N-060/13 C.QUART		4.202,16	-84.348,36
31-07-2013	11.122	1	10793			N-058/13 C.QUART SA		13.998,62	-98.346,98
31-07-2013	11.123	1	10794			N-059/13 C.QUART SA		3.329,52	-101.676,50
20-08-2013	11.992	1	11105			L/C.QUART	11.240,56		-90.435,94
20-08-2013	11.993	1	11106			L/C.QUART	17.708,58		-72.727,36
20-08-2013	11.994	1	11107			L/C.QUART	16.869,82		-55.857,54
31-08-2013	12.624	1	11655			N-065/13 C.QUART		5.006,12	-60.863,66
31-08-2013	12.640	1	11677			N-071/13 C.QUART		5.495,22	-66.358,88
31-08-2013	12.641	1	11678			N-070/13 C.QUART		473,47	-66.832,35
31-08-2013	12.642	1	11679			N-067/13 C.QUART		5.242,35	-72.074,70
31-08-2013	12.643	1	11680			N-068/13 C.QUART		1.146,74	-73.221,44
31-08-2013	12.644	1	11682			N-066 C.QUART		9.499,86	-82.721,30
20-09-2013	13.244	1	12271			L/C.QUART	4.166,93		-78.554,37
20-09-2013	13.244	1	12271			L/C.QUART	-276,82		-78.831,19
20-09-2013	13.245	1	12272			L/C.QUART	11.823,19		-67.008,00
20-09-2013	13.257	1	12284			L/C.QUART	18.613,94		-48.394,06
30-09-2013	13.988	1	12889			N-076/13 C.QUART		845,19	-49.239,25
30-09-2013	14.010	1	12943			N-079/13 C.QUART SA		7.796,03	-57.035,28
30-09-2013	14.028	1	13275			N-077/13 C.QUART SA		4.529,47	-61.564,75
30-09-2013	14.029	1	13276			N-078/13 C.QUART SA		539,06	-62.103,81
16-10-2013	14.641	1	13611			L/C.QUART	13.998,62		-48.105,19
16-10-2013	14.642	1	13612			L/C.QUART	3.329,52		-44.775,67
16-10-2013	14.643	1	13613			L/C.QUART	4.202,16		-40.573,51
31-10-2013	15.543	1	14235			N-088/13 C.QUART SA		6.314,86	-46.888,37
31-10-2013	15.545	1	14238			N-090/13 C.QUART SA		10.148,35	-57.036,72
31-10-2013	15.546	1	14239			N-085/13 C.QUART SA		6.666,19	-63.702,91
31-10-2013	15.551	1	14416			N-089/13 C.QUART SA		4.976,69	-68.679,60
31-10-2013	15.553	1	14418			N-087/13 C.QUART SA		3.659,67	-72.339,27
31-10-2013	15.556	1	14421			N-086/13 C.QUART SA		6.729,48	-79.068,75
31-10-2013	15.558	1	14423			N-093/13 C.QUART SA		164,03	-79.232,78
19-11-2013	16.144	1	15080			L/C.QUART	473,47		-78.759,31
19-11-2013	16.145	1	15081			L/C.QUART	1.146,74		-77.612,57
19-11-2013	16.146	1	15082			L/C.QUART	5.242,35		-72.370,22
19-11-2013	16.147	1	15083			L/C.QUART	5.495,22		-66.875,00
19-11-2013	16.148	1	15087			L/C.QUART	9.499,86		-57.375,14
19-11-2013	16.149	1	15088			L/C.QUART	5.006,12		-52.369,02
30-11-2013	16.947	1	15533			N-102/13 C.QUART SA		21.848,26	-74.217,28
30-11-2013	16.949	1	15535			N-108/13 C.QUART SA		302,50	-74.519,78
30-11-2013	16.950	1	15536			N-105/13 C.QUART SA		3.854,27	-78.374,05
30-11-2013	16.951	1	15537			N-107/13 C.QUART SA		3.633,62	-82.007,67
30-11-2013	16.952	1	15538			N-103/13 C.QUART SA		2.503,72	-84.511,39
30-11-2013	16.953	1	15539			N-106/13 C.QUART SA		666,47	-85.177,86
30-11-2013	16.992	1	15927			N-104/13 C.QUART SA		247,32	-85.425,18
19-12-2013	17.654	1	16158			L/C.QUART	7.796,03		-77.629,15
19-12-2013	17.655	1	16159			L/C.QUART	539,06		-77.090,09
19-12-2013	17.656	1	16160			L/C.QUART	4.529,47		-72.560,62
19-12-2013	17.657	1	16161			L/C.QUART	845,19		-71.715,43
31-12-2013	18.577	1	17010			N-119/13 C.QUART		1.210,00	-72.925,43
31-12-2013	18.585	1	17034			N-120/13 C.QUART SA		28.589,19	-101.514,62

Fichas de Mayor

Ejercicio	2017
Moneda	Euro

Empresa: **AIGÜES DE GIRONA, SALT I SARRIÀ DE TER, S.A.**

4000000315 **CONSTRUCCIONES QUART, S.A.**

Fecha	Asiento	Documento		Canal	Calg.	Comentario	Debe	Haber	Saldo
31-12-2013	18.594	1	17048			N-A-122/13 C.QUART SA		-1.762,91	-99.751,71
31-12-2013	18.706					TANCAMENT COMPTABILITAT	99.751,71		
01-01-2014	1					OBERTURA EXERCICI 2014		99.751,71	-99.751,71
16-01-2014	478	1	127			L/C.QUART	164,03		-99.587,68
16-01-2014	492	1	885			L/C.QUART	3.659,67		-95.928,01
17-01-2014	501	1	128			L/C.QUART	10.148,35		-85.779,66
17-01-2014	502	1	129			L/C.QUART	4.976,69		-80.802,97
17-01-2014	503	1	130			L/C.QUART	6.314,86		-74.488,11
17-01-2014	504	1	131			L/C.QUART	6.666,19		-67.821,92
17-01-2014	505	1	132			L/C.QUART	6.729,48		-61.092,44
31-01-2014	1.142	1	1203			N-008/14 C.QUART SA		642,11	-61.734,55
31-01-2014	1.150	1	1212			N-010/14 C.QUART SA		1.813,87	-63.548,42
31-01-2014	1.189	1	1283			N-009/14 C.QUART SA		3.701,73	-67.250,15
31-01-2014	1.404	1	1587			N-007/14 C.QUART		18.408,71	-85.658,86
21-02-2014	2.199	1	2047			L/C.QUART	21.848,26		-63.810,60
21-02-2014	2.200	1	2049			L/C.QUART	666,47		-63.144,13
21-02-2014	2.201	1	2050			L/ C.QUART	3.633,62		-59.510,51
21-02-2014	2.202	1	2051			L/ C.QUART	302,50		-59.208,01
21-02-2014	2.203	1	2052			L/ C.QUART	2.503,72		-56.704,29
21-02-2014	2.204	1	2053			L/ C.QUART	247,32		-56.456,97
21-02-2014	2.205	1	2054			L/ C.QUART	3.854,27		-52.602,70
28-02-2014	2.547	1	2490			N-018/14 C.QUART SA		3.460,67	-56.063,37
28-02-2014	2.595	1	2629			N-017/14 C.QUART SA		17.842,38	-73.905,75
28-02-2014	2.596	1	2630			N-019/14 C.QUART SA		14.297,98	-88.203,73
18-03-2014	3.424	1	3205			L/C.QUART	28.589,19		-59.614,54
18-03-2014	3.424	1	3205			L/C.QUART	-1.762,91		-61.377,45
18-03-2014	3.426	1	3207			L/C.QUART	1.210,00		-60.167,45
31-03-2014	4.330	1	4230			N-029/14 C.QUART SA		2.933,26	-63.100,71
31-03-2014	4.331	1	4231			N-028/14 C.QUART SA		1.857,77	-64.958,48
31-03-2014	4.334	1	4234			N-030/14 C.QUART SA		5.858,13	-70.816,61
31-03-2014	4.352	1	4330			N-026/14 C.QUART SA		22.524,60	-93.341,21
31-03-2014	4.353	1	4331			N-031/14 C.QUART SA		17.897,32	-111.238,53
16-04-2014	5.003	1	4660			L/C.QUART	1.813,87		-109.424,66
16-04-2014	5.004	1	4661			L/C.QUART	3.701,73		-105.722,93
16-04-2014	5.005	1	4662			L/C.QUART	642,11		-105.080,82
16-04-2014	5.006	1	4663			L/C.QUART	18.408,71		-86.672,11
30-04-2014	5.608	1	5349			N-037/14 C.QUART		7.737,77	-94.409,88
30-04-2014	5.609	1	5351			N-042/14 C.QUART		433,22	-94.843,10
30-04-2014	5.610	1	5352			N-039/14 C.QUART		1.323,05	-96.166,15
30-04-2014	5.647	1	5408			N-040/14 C.QUART		5.991,67	-102.157,82
30-04-2014	5.670	1	5642			N-038/14 C.QUART		3.024,78	-105.182,60
30-04-2014	5.671	1	5643			N-041/14 C.QUART		11.462,97	-116.645,57
23-05-2014	6.753	1	6291			L/C.QUART	17.842,38		-98.803,19
23-05-2014	6.754	1	6292			L/C.QUART	3.460,67		-95.342,52
23-05-2014	6.755	1	6293			L/C.QUART	14.297,98		-81.044,54
31-05-2014	7.128	1	6796			N-049/14 C.QUART SA		9.699,76	-90.744,30
31-05-2014	7.178	1	6929			N-048/14 C.QUART		20.898,56	-111.642,86
31-05-2014	7.181	1	6936			N-050/14 C.QUART SA		478,29	-112.121,15
20-06-2014	8.211	1	7655			L/C.QUART	17.897,32		-94.223,83
20-06-2014	8.212	1	7656			L/C.QUART	5.858,13		-88.365,70
20-06-2014	8.213	1	7657			L/C.QUART	2.933,26		-85.432,44
20-06-2014	8.214	1	7658			L/C.QUART	1.857,77		-83.574,67
20-06-2014	8.215	1	7659			L/C.QUART	22.524,60		-61.050,07
30-06-2014	8.525	1	7974			N-058/14 C.QUART		1.980,81	-63.030,88
30-06-2014	8.526	[illegible]	[illegible]			N-061/14 C.QUART		1.490,36	-64.521,24

Fichas de Mayor

Ejercicio	2017
Moneda	Euro

Empresa: **AIGÜES DE GIRONA, SALT I SARRIÀ DE TER, S.A.**

4000000315 **CONSTRUCCIONES QUART, S.A.**

Fecha	Asiento	Documento	Canal	Delg.	Comentario	Debe	Haber	Saldo
30-06-2014	8.556	1	8025		N-059/14 C.QUART SA		6.108,70	-70.629,94
30-06-2014	8.609	1	8137		N-062/14 C.QUART SA		10.997,39	-81.627,33
30-06-2014	8.614	1	8145		N-060/14 C.QUART SA		5.990,35	-87.617,68
21-07-2014	9.674	1	9126		L/C.QUART	433,22		-87.184,46
21-07-2014	9.675	1	9128		L/C.QUART	7.737,77		-79.446,69
21-07-2014	9.676	1	9129		L/C.QUART	3.024,78		-76.421,91
21-07-2014	9.677	1	9130		L/C.QUART	1.323,05		-75.098,86
21-07-2014	9.678	1	9131		L/C.QUART	5.991,67		-69.107,19
21-07-2014	9.679	1	9132		L/C.QUART	11.462,97		-57.644,22
31-07-2014	10.260	1	9796		N-071/14 C.QUART		8.126,59	-65.770,81
31-07-2014	10.262	1	9800		N-073/14 C.QUART SA		3.657,73	-69.428,54
31-07-2014	10.267	1	9807		N-070/14 C.QUART SA		16.742,94	-86.171,48
31-07-2014	10.269	1	9809		N-072/14 C.QUART SA		22.835,74	-109.007,22
19-08-2014	11.098	1	10248		L/ C.QUART	20.898,56		-88.108,66
19-08-2014	11.099	1	10249		L/ C. QUART	9.699,76		-78.408,90
19-08-2014	11.100	1	10250		L/ C. QUART	478,29		-77.930,61
31-08-2014	11.805	1	10951		N-082/14 C.QUART SA		2.977,11	-80.907,72
31-08-2014	11.806	1	10952		N-079/14 C.QUART SA		1.447,64	-82.355,36
31-08-2014	11.807	1	10953		N-078/14 C.QUART SA		8.406,84	-90.762,20
31-08-2014	11.817	1	10972		N-083/14 C.QUART SA		8.240,21	-99.002,41
31-08-2014	11.818	1	10973		N-086/14 C.QUART SA		19.672,81	-118.675,22
31-08-2014	11.819	1	10974		N-084/14 C.QUART SA		1.326,61	-120.001,83
31-08-2014	11.838	1	11061		N-081/14 C.QUART SA		1.791,77	-121.793,60
31-08-2014	11.842	1	11116		N-085/14 C.QUART SA		1.923,67	-123.717,27
31-08-2014	11.857	1	11490		N-084/14 C.QUART SA		9.758,08	-133.475,35
19-09-2014	12.482	1	11686		L/C.QUART	1.980,81		-131.494,54
19-09-2014	12.483	1	11687		L/C.QUART	6.108,70		-125.385,84
19-09-2014	12.484	1	11688		L/C.QUART	5.990,35		-119.395,49
19-09-2014	12.485	1	11689		L/C.QUART	1.490,36		-117.905,13
19-09-2014	12.486	1	11690		L/C.QUART	10.997,39		-106.907,74
30-09-2014	13.300	1	12354		N-090/14 C.QUART SA.		16.494,38	-123.402,12
30-09-2014	13.351	1	12474		N-092/14 C.QUART SA		7.770,98	-131.173,10
30-09-2014	13.353	1	12476		N-091/14 C.QUARTS SA		14.988,45	-146.161,55
30-09-2014	13.379	1	13253		N-093/14 C.QUART SA		13.584,17	-159.745,72
20-10-2014	14.348	1	13523		L/C.QUART	16.742,94		-143.002,78
20-10-2014	14.349	1	13524		L/C.QUART	8.126,59		-134.876,19
20-10-2014	14.350	1	13525		L/C.QUART	22.835,74		-112.040,45
20-10-2014	14.351	1	13526		L/C.QUART	3.657,73		-108.382,72
21-10-2014	14.402	1	13364		N-A-099/14 C.QUART SA		-3.887,49	-104.495,23
31-10-2014	15.126	1	13973		N-103/14 C.QUART SA		4.796,13	-109.291,36
31-10-2014	15.129	1	13978		N-101/14 C.QUART SA		176,66	-109.468,02
31-10-2014	15.202	1	14125		N-102/14 C.QUART SA		20.303,10	-129.771,12
21-11-2014	16.164	1	14942		L/C.QUART	9.758,08		-120.013,04
21-11-2014	16.165	1	14943		L/C.QUART	1.791,77		-118.221,27
21-11-2014	16.166	1	14944		L/C.QUART	1.447,64		-116.773,63
21-11-2014	16.167	1	14945		L/C.QUART	8.406,84		-108.366,79
21-11-2014	16.168	1	14946		L/C.QUART	1.326,81		-107.040,18
21-11-2014	16.169	1	14947		L/C.QUART	1.923,67		-105.116,51
21-11-2014	16.170	1	14948		L/C.QUART	19.672,81		-85.443,70
21-11-2014	16.171	1	14949		L/C.QUART	8.240,21		-77.203,49
24-11-2014	16.249	1	15000		L/C.QUART	2.977,11		-74.226,38
30-11-2014	16.863	1	15582		N-112/14 C.QUART SA		529,98	-74.756,36
30-11-2014	16.875	1	15594		N-111/14 C.QUART		7.136,65	-81.893,01
30-11-2014	16.889	1	15671		N-110/14 C.QUART SA		5.419,61	-87.312,62
12-12-2014	17.456	1	16146		N-080/14 C.QUART		482,55	-87.795,17

Fichas de Mayor

Ejercicio:	2017
Moneda:	Euro

Empresa: **AIGÜES DE GIRONA, SALT I SARRIÀ DE TER, S.A.**

4000000315 **CONSTRUCCIONES QUART, S.A.**

Fecha	Asiento		Documento	Canal	Delg.	Comentario	Debe	Haber	Saldo
17-12-2014	17.641	1	16363			N-A-082/14 C.QUART SA		-2.977,11	-84.818,06
17-12-2014	17.642	1	16364			N-108/14 C.QUART SA		2.977,11	-87.795,17
18-12-2014	17.709	1	16512			L/C.QUART	482,55		-87.312,62
19-12-2014	17.769	1	16434			L/C.QUART	13.584,17		-73.728,45
19-12-2014	17.770	1	16435			L/C.QUART	7.770,98		-65.957,47
19-12-2014	17.771	1	16436			L/C.QUART	14.988,45		-50.969,02
19-12-2014	17.772	1	16437			L/C.QUART	16.494,38		-34.474,64
31-12-2014	18.521	1	17090			N-118/14 C.QUART SA		9.811,65	-44.286,29
31-12-2014	18.523	1	17091			N-117/14 C.QUART SA		679,45	-44.965,74
31-12-2014	18.529	1	17097			N-121/14 C.QUART SA		353,32	-45.319,06
31-12-2014	18.537	1	17106			N-122/14 C.QUART SA		23.533,33	-68.852,39
31-12-2014	18.542	1	17111			N-123/14 C.QUART SA		2.024,61	-70.877,00
31-12-2014	18.734					TANCAMENT COMPTABILITAT	70.877,00		
01-01-2015	6.754					OBERTURA EXERCICI 2015		70.877,00	-70.877,00
19-01-2015	128	1	127			L/C.QUART	-3.887,49		-74.764,49
19-01-2015	128	1	127			L/C.QUART	4.796,13		-69.968,36
19-01-2015	129	1	128			L/C.QUART	20.303,10		-49.665,26
19-01-2015	130	1	129			L/C.QUART	176,66		-49.488,60
31-01-2015	1.256	1	1215			N-005/15 C.QUART SA		4.298,26	-53.786,86
31-01-2015	1.257	1	1216			N-007/15 C.QUART SA		3.825,60	-57.612,46
31-01-2015	1.258	1	1217			N-006/15 C.QUART SA		856,39	-58.468,85
31-01-2015	1.259	1	1218			N-008/15 C.QUART SA		3.712,64	-62.181,49
31-01-2015	1.269	1	1228			N-009/15 C.QUART SA		3.769,76	-65.951,25
31-01-2015	5.582	1	4721			N-033/15 C.QUART SA		1.246,68	-67.197,93
19-02-2015	2.328	1	2081			L/C.QUART	5.419,61		-61.778,32
19-02-2015	2.329	1	2082			L/C.QUART	7.136,65		-54.641,67
19-02-2015	2.330	1	2083			L/C.QUART	529,98		-54.111,69
28-02-2015	3.269	1	3017			N-023/15 C.QUART SA		10.660,22	-64.771,91
28-02-2015	3.809	1	3557			N-022/15 C.QUART SA		32.122,35	-96.894,26
18-03-2015	4.055	1	3802			L/C.QUART	2.024,61		-94.869,65
18-03-2015	4.056	1	3803			L/C.QUART	23.533,33		-71.336,32
18-03-2015	4.057	1	3804			L/C.QUART	353,32		-70.983,00
18-03-2015	4.058	1	3805			L/C.QUART	9.811,65		-61.171,35
18-03-2015	4.059	1	3806			L/C.QUART	679,45		-60.491,90
31-03-2015	5.653	1	4778			N-030/15 C.QUART SA		25.657,27	-86.149,17
31-03-2015	5.654	1	4779			N-034/15 C.QUART SA		180,29	-86.329,46
31-03-2015	5.655	1	4780			N-029/15 C.QUART SA		5.908,26	-92.237,72
31-03-2015	5.656	1	4781			N-031/15 C.QUART SA		19.682,52	-111.920,24
31-03-2015	5.675	1	4800			N-032/15 C.QUART SA		22.427,64	-134.347,88
16-04-2015	6.732	1	5797			L/C.QUART	3.769,76		-130.578,12
16-04-2015	6.733	1	5798			L/C.QUART	4.298,26		-126.279,86
16-04-2015	6.734	1	5799			L/C.QUART	3.825,60		-122.454,26
16-04-2015	6.735	1	5800			L/C.QUART	856,39		-121.597,87
16-04-2015	6.736	1	5801			L/C.QUART	3.712,64		-117.885,23
30-04-2015	7.608	1	6401			N-048/15 C.QUART SA		3.650,27	-121.535,50
30-04-2015	7.653	1	6445			N-049/15 C.QUART SA		41.891,60	-163.427,10
30-04-2015	8.260	1	7050			N-A-057/15 C.QUART SA		-773,19	-162.653,91
20-05-2015	8.735	1	7523			L/C.QUART	10.660,22		-151.993,69
21-05-2015	8.729	1	7517			L/C.QUART	32.122,35		-119.871,34
31-05-2015	9.337	1	8119			N-064/15 C.QUART SA		10.978,37	-130.849,71
31-05-2015	9.503	1	8281			N-065/15 C.QUART SA		2.413,95	-133.263,66
31-05-2015	9.504	1	8282			N-066/15 C.QUART SA		2.529,30	-135.792,96
31-05-2015	9.505	1	8283			N-067/15 C.QUART SA		6.717,88	-142.510,84
31-05-2015	9.550	1	8328			N-068/15 C.QUART SA		20.573,62	-163.084,46
19-06-2015	10.584	1	9143			L/C.QUART	5.908,26		-157.176,20

Fichas de Mayor

Ejercicio	2017
Moneda	Euro

Empresa: **AIGÜES DE GIRONA, SALT I SARRIÀ DE TER, S.A.**

4000000315 **CONSTRUCCIONES QUART, S.A.**

Fecha	Asiento	Documento		Canal	Dolg.	Comentario	Debe	Haber	Saldo
19-06-2015	10.585	1	9144			L/C.QUART	19.682,52		-137.493,68
19-06-2015	10.586	1	9145			L/C.QUART	22.427,64		-115.066,04
19-06-2015	10.587	1	9146			L/C. QUART	1.246,68		-113.819,36
19-06-2015	10.588	1	9147			L/C.QUART	180,29		-113.639,07
22-06-2015	11.305	1	9858			L/C.QUART	25.657,27		-87.981,80
30-06-2015	11.255	1	9810			N-074/15 C.QUART SA		2.904,00	-90.885,80
30-06-2015	11.271	1	9824			N-073/15 C.QUART SA		312,79	-91.198,59
30-06-2015	11.341	1	9894			N-077/15 C.QUART SA		18.853,53	-110.052,12
30-06-2015	11.360	1	9913			N-076/15 C.QUART SA		9.739,59	-119.791,71
30-06-2015	11.400	1	9953			N-075/15 C.QUART SA		59.035,32	-178.827,03
20-07-2015	12.509	1	10841			L/C.QUART	3.650,27		-175.176,76
20-07-2015	13.236	1	11560			N-88/15 C.QUART		4.136,68	-179.313,44
20-07-2015	13.237	1	11561		1	N-87/15 C.QUART		7.519,29	-186.832,73
21-07-2015	12.488	1	10820			L/C.QUART	41.891,60		-144.941,13
21-07-2015	12.488	1	10820			L/C.QUART	-773,19		-145.714,32
29-07-2015	12.904	1	11229			N-085/15 C.QUART SA		9.762,35	-155.476,67
29-07-2015	13.183	1	11508			N-086/15 C.QUART SA		43.064,99	-198.541,66
31-07-2015	13.209	1	11534			N-089/15 C.QUART SA		1.344,98	-199.886,64
19-08-2015	14.677	1	11710			L/C.QUART	10.978,37		-188.908,27
19-08-2015	14.678	1	11711			L/C. QUART	2.413,95		-186.494,32
19-08-2015	14.679	1	11712			L/ C. QUART	2.529,30		-183.965,02
19-08-2015	14.680	1	11713			L/C. QUART	20.573,62		-163.391,40
20-08-2015	14.792	1	11824			L/ C. QUART SA	6.717,88		-156.673,52
31-08-2015	16.108	1	13132			N-101/15 C.QUART SA		9.966,25	-166.639,77
31-08-2015	18.120	1	13144			N-102/15 C.QUART SA		3.362,03	-170.001,80
31-08-2015	16.546	1	13570			N-098/15 C.QUART SA		17.341,54	-187.343,34
31-08-2015	16.547	1	13571			N-099/15 C.QUART SA		22.353,90	-209.697,24
31-08-2015	16.641	1	13664			N-100/15 C.QUART SA		3.896,20	-213.593,44
17-09-2015	16.625	1	13648			L/C.QUART	18.853,53		-194.739,91
17-09-2015	16.626	1	13649			L/C.QUART	9.739,59		-185.000,32
17-09-2015	16.627	1	13850			L/C.QUART	2.904,00		-182.096,32
17-09-2015	16.628	1	13651			L/C.QUART	312,79		-181.783,53
17-09-2015	16.660	1	13683			L/C.QUART	59.035,32		-122.748,21
18-09-2015	16.640	1	13663			N-A-108/15 C.QUART SA		-224,33	-122.523,88
30-09-2015	17.551	1	14561			N-114/15 C.QUART SA		21.167,18	-143.691,06
30-09-2015	17.553	1	14563			N-112/15 C.QUART SA		4.098,97	-147.790,03
30-09-2015	17.659	1	14664			N-113/15 C.QUART SA		8.016,17	-155.806,20
30-09-2015	17.660	1	14665			N-111/15 C.QUART SA		2.323,20	-158.129,40
30-09-2015	17.661	1	14666			N-115/15 C.QUART SA		9.338,68	-167.468,08
30-09-2015	17.662	1	14667			N-110/15 C.QUART SA		468,23	-167.936,31
19-10-2015	18.107	1	15108			L/C.QUART	1.344,98		-166.591,33
19-10-2015	18.108	1	15109			L/C.QUART	4.136,68		-162.454,65
19-10-2015	18.109	1	15110			L/C.QUART	7.519,29		-154.935,36
19-10-2015	18.110	1	15111			L/C.QUART	9.762,35		-145.173,01
19-10-2015	18.166	1	15166			L/C.QUART	43.064,99		-102.108,02
31-10-2015	19.208	1	16208			N-121/15 C.QUART SA		5.874,28	-107.982,30
31-10-2015	19.275	1	16273			N-122/15 C.QUART SA		14.067,29	-122.049,59
31-10-2015	19.288	1	16286			N-120/15 C.QUART SA		10.584,44	-132.634,03
18-11-2015	20.038	1	16932			L/C.QUART	-224,33		-132.858,38
18-11-2015	20.038	1	16932			L/C.QUART	3.896,20		-128.962,16
18-11-2015	20.039	1	16933			L/C.QUART	9.966,25		-118.995,91
18-11-2015	20.040	1	16934			L/C.QUART	3.362,03		-115.633,88
18-11-2015	20.041	1	16935			L/C.QUART	22.353,90		-93.279,98
18-11-2015	20.042	1	16936			L/C.QUART	17.341,54		-75.938,44
20-11-2015	21.543	1	18425			N-132/15 C.QUART SA		923,47	-76.861,91

Fichas de Mayor

Ejercicio:	2017
Moneda:	Euro

Empresa: **AIGÜES DE GIRONA, SALT I SARRIÀ DE TER, S.A.**

4000000315 **CONSTRUCCIONES QUART, S.A.**

Fecha	Asiento	Documento		Canal	Delg.	Comentario	Debe	Haber	Saldo
30-11-2015	21.066	1	17956			N-133/15 C.QUART SA		2.434,46	-79.296,37
30-11-2015	21.540	1	18422			N-135/15 C.QUART SA		31.029,17	-110.325,54
30-11-2015	21.542	1	18424			N-131/15 C.QUART SA		9.595,74	-119.921,28
30-11-2015	21.581	1	18463			N-134/15 C.QUART SA		26.664,64	-146.585,92
16-12-2015	21.600	1	18479			L/ C. QUART	9.338,68		-137.247,24
16-12-2015	21.601	1	18480			L/ C.QUART	21.167,18		-116.080,06
16-12-2015	21.602	1	18481			L/ C.QUART	8.016,17		-108.063,89
16-12-2015	21.603	1	18482			L/ C.QUART	4.098,97		-103.964,92
16-12-2015	21.604	1	18483			L/ C. QUART	2.323,20		-101.641,72
16-12-2015	21.605	1	18484			L/ C. QUART	468,23		-101.173,49
18-12-2015	21.672	1	18547			N-A-136/15 C.QUART SA		-540,75	-100.632,74
31-12-2015	22.713	1	19579			N-141 C. QUART		3.574,63	-104.207,37
31-12-2015	22.714	1	19580			N-144 C. QUART		5.594,99	-109.802,36
31-12-2015	22.715	1	19581			N-143 C. QUART		218,95	-110.021,31
31-12-2015	22.737	1	19603			N-A151/15 C.QUART		-38,42	-109.982,89
31-12-2015	22.738	1	19604			N-142/15 C.QUART		9.291,35	-119.274,24
31-12-2015	22.739	1	19605			N-146/15 C.QUART		4.945,21	-124.219,45
31-12-2015	22.740	1	19606			N-140/15 C.QUART		7.524,66	-131.744,11
31-12-2015	22.742	1	19608			N-145/15 C.QUART		21.299,48	-153.043,59
31-12-2015	22.795	1	19661			N-139/15 C.QUART		12.170,38	-165.213,97
31-12-2015	22.935					TANCAMENT COMPTABILITAT	157.694,68		-7.519,29
31-12-2015	22.935			1		TANCAMENT COMPTABILITAT	7.519,29		
01-01-2016	5.377			0		OBERTURA EXERCICI 2016		157.694,68	-157.694,68
01-01-2016	5.377			0		OBERTURA EXERCICI 2016		7.519,29	-165.213,97
14-01-2016	41	1	41			L/ C. QUART	5.874,28		-159.339,69
14-01-2016	42	1	42			L/ C. QUART	14.067,29		-145.272,40
15-01-2016	40	1	40			L/ C.QUART	10.584,44		-134.687,96
20-01-2016	1.325	1	1323			N-006/16 C.QUART		3.065,10	-137.753,06
31-01-2016	1.430	1	1428			N-011/16 C.QUART SA		3.199,24	-140.952,30
31-01-2016	1.431	1	1429			N-007/16 C.QUART SA		7.025,97	-147.978,27
17-02-2016	1.526	1	1523			ING.C.QUART A-136/15		540,75	-148.519,02
19-02-2016	2.239	1	2236			L/C.QUART	2.434,46		-146.084,56
19-02-2016	2.240	1	2237			L/C.QUART	923,47		-145.161,09
19-02-2016	2.241	1	2238			L/C.QUART	9.595,74		-135.565,35
19-02-2016	3.234	1	3022			L/C.QUART SA	26.664,64		-108.900,71
19-02-2016	3.235	1	3023			L/C.QUART	31.029,17		-77.871,54
29-02-2016	3.160	1	2954			N-020/16 C.QUART SA		8.715,51	-86.587,05
29-02-2016	3.230	1	3018			N-019/16 C.QUART SA		620,25	-87.207,30
29-02-2016	3.242	1	3030			N-018/16 C.QUART SA		3.912,68	-91.119,98
29-02-2016	3.244	1	3032			N-021/16 C.QUART SA		6.848,29	-97.968,27
29-02-2016	3.325	1	3111			N-010/16 C.QUART SA		1.140,77	-99.109,04
29-02-2016	3.326	1	3112			N-A009/16 C.QUART SA		-430,43	-98.678,61
29-02-2016	3.327	1	3113			N-A008/16 C.QUART SA		-710,32	-97.968,29
21-03-2016	4.311	1	3851			L/C.QUART	-38,42		-98.006,71
21-03-2016	4.311	1	3851			L/C.QUART	7.524,66		-90.482,05
21-03-2016	4.312	1	3852			L/C.QUART	9.291,35		-81.190,70
21-03-2016	4.313	1	3853			L/C QUART	5.594,99		-75.595,71
21-03-2016	4.314	1	3854			L/C.QUART	21.299,48		-54.296,23
21-03-2016	4.315	1	3855			L/C.QUART	4.945,21		-49.351,02
21-03-2016	4.316	1	3856			L/C.QUART	216,95		-49.132,07
21-03-2016	4.317	1	3857			L/C.QUART	3.574,63		-45.557,44
21-03-2016	4.318	1	3858			L/C.QUART	12.170,38		-33.387,06
31-03-2016	4.816	1	4343			N- 029/16 CONSTRUCCIONES Q		3.244,43	-36.631,49
31-03-2016	5.292	1	4591			N- 030/16 CONSTRUCCIONES Q		37.563,51	-74.195,00
19-04-2016	6.024	1	5317			L/C.QUART	3.199,24		-70.995,76

Fichas de Mayor

Ejercicio:	2017
Moneda	Euro

Empresa: **AIGÜES DE GIRONA, SALT I SARRIÀ DE TER, S.A.**

4000000315 **CONSTRUCCIONES QUART, S.A.**

Fecha	Asiento	Documento		Canal	Delg	Comentario	Debe	Haber	Saldo
19-04-2016	6.025	1	5318			L/C.QUART	1.140,77		-69.854,99
19-04-2016	6.026	1	5319			L/C.QUART	7.025,97		-62.829,02
19-04-2016	6.028	1	5321			L/C.QUART	3.065,10		-59.763,92
26-04-2016	6.382	1	5664			ING.C.QUART		430,43	-60.194,35
26-04-2016	6.382	1	5664			ING.C.QUART		710,32	-60.904,67
30-04-2016	6.961	1	6240			N- 037/16 CONSTRUCCIONES Q		144,23	-61.048,90
30-04-2016	6.964	1	6243			N- 036/16 CONSTRUCCIONES Q		3.288,49	-64.337,39
30-04-2016	7.354	1	6628			N- 038/16 CONSTRUCCIONES Q		9.196,65	-73.534,04
30-04-2016	7.357	1	6631			N- 040/16 CONSTRUCCIONES Q		8.641,25	-82.175,29
20-05-2016	8.056	1	7106			L/C.QUART	8.715,51		-73.459,78
20-05-2016	8.057	1	7107			L/C.QUART	3.912,68		-69.547,10
20-05-2016	8.058	1	7108			L/C.QUART	620,25		-68.926,85
20-05-2016	8.059	1	7109			L/C.QUART	6.848,29		-62.078,56
31-05-2016	8.701	1	7746			N- 050/16 CONSTRUCCIONES Q		5.106,20	-67.184,76
31-05-2016	8.702	1	7747			N- 049/16 CONSTRUCCIONES Q		3.831,56	-71.016,32
31-05-2016	8.805	1	7850			N- 048/16 CONSTRUCCIONES Q		125,11	-71.141,43
31-05-2016	8.807	1	7852			N- 051/16 CONSTRUCCIONES Q		8.438,99	-79.580,42
31-05-2016	8.808	1	7853			N- 052/16 CONSTRUCCIONES Q		12.537,47	-92.117,89
31-05-2016	8.809	1	7854			N- 053/16 CONSTRUCCIONES Q		12.087,51	-104.205,40
31-05-2016	9.614	1	8436			N- 054/16 CONSTRUCCIONES Q		25.480,20	-129.685,60
20-06-2016	9.952	1	8771			L/C.QUART	37.563,51		-92.122,09
20-06-2016	9.980	1	8799			L/C.QUART	3.244,43		-88.877,66
30-06-2016	10.587	1	9405			N- 063/16 CONSTRUCCIONES Q		7.956,96	-96.834,62
30-06-2016	10.588	1	9406			N- 062/16 CONSTRUCCIONES Q		16.692,93	-113.527,55
30-06-2016	10.589	1	9407			N- 064/16 CONSTRUCCIONES Q		5.323,91	-118.851,46
30-06-2016	10.638	1	9456			N- 065/16 CONSTRUCCIONES Q		8.194,63	-127.046,09
30-06-2016	10.651	1	9469			N- A-072/16 CONSTRUCCIONES		-109,57	-126.936,52
20-07-2016	11.858	1	10445			L/C.QUART	144,23		-126.792,29
20-07-2016	11.874	1	10461			L/C.QUART	8.641,25		-118.151,04
20-07-2016	11.875	1	10462			L/C.QUART	9.196,65		-108.954,39
20-07-2016	11.876	1	10463			L/C.QUART	3.288,49		-105.665,90
20-07-2016	12.829	1	11184			N-79/16 CONSTRUCCIONES QU		8.178,47	-113.844,37
20-07-2016	12.830	1	11185			N-77/16 CONSTRUCCIONES QU		504,81	-114.349,18
20-07-2016	12.831	1	11186			N-078/16 CONSTRUCCIONES Q		10.231,15	-124.580,33
31-07-2016	13.861	1	12211			N- 076/16 CONSTRUCCIONES Q		9.536,12	-134.116,45
19-08-2016	13.083	1	11434			L/ CONSTRUCCIONS QUART	3.831,56		-130.286,89
19-08-2016	13.084	1	11435			L/CONSTRUCCIONS QUART	125,11		-130.161,78
22-08-2016	13.664	1	12014			L/ CONSTRUCCIONS QUART	12.537,47		-117.624,31
22-08-2016	13.665	1	12015			L/CONSTRUCCIONS QUART	12.087,51		-105.536,80
22-08-2016	13.666	1	12016			L/CONSTRUCCIONS QUART	5.106,20		-100.430,60
22-08-2016	13.667	1	12017			L/ CONSTRUCCIONS QUART	25.480,20		-74.950,40
23-08-2016	13.662	1	12013			L/CONSTRUCCIONS QUART	8.438,99		-66.511,41
31-08-2016	14.641	1	12982			N- 089/16 CONSTRUCCIONES Q		3.827,07	-70.338,48
31-08-2016	14.642	1	12983			N- 090/16 CONSTRUCCIONES Q		17.549,24	-87.887,72
20-09-2016	15.423	1	13539			L/C.QUART	8.194,63		-79.693,09
20-09-2016	15.423	1	13539			L/C.QUART	-109,57		-79.802,66
20-09-2016	15.424	1	13540			L/C.QUART	5.323,91		-74.478,75
20-09-2016	15.425	1	13541			L/C.QUART	7.956,96		-66.521,79
20-09-2016	15.426	1	13542			L/C.QUART	16.692,93		-49.828,86
30-09-2016	16.947	1	14180			N- 098/16 CONSTRUCCIONES Q		573,30	-50.402,16
30-09-2016	16.954	1	14187			N- 101/16 CONSTRUCCIONES Q		18.337,48	-68.739,64
30-09-2016	17.039	1	14268			N- 103/16 CONSTRUCCIONES Q		2.532,28	-71.271,92
30-09-2016	17.040	1	14269			N- 100/16 CONSTRUCCIONES Q		16.765,78	-88.037,70
30-09-2016	17.050	1	14279			N- 099/16 CONSTRUCCIONES Q		8.559,38	-96.597,08
19-10-2016	17.868	1	15095			L/C QUART	504 81		-96.092,27

Fichas de Mayor

Ejercicio:	2017
Moneda:	Euro

Empresa: **AIGÜES DE GIRONA, SALT I SARRIÀ DE TER, S.A.**

4000000315 | **CONSTRUCCIONES QUART, S.A.**

Fecha	Asiento		Documento	Canal	Delg.	Comentario	Debe	Haber	Saldo
20-10-2016	18.076	1	15303			L/C.QUART	9.538,12		-86.554,15
20-10-2016	18.077	1	15304			L/C.QUART	10.231,15		-76.323,00
20-10-2016	18.078	1	15305			L/C.QUART	8.178,47		-68.144,53
31-10-2016	18.647	1	15870			N- 112/16 CONSTRUCCIONES Q		3.690,40	-71.834,93
31-10-2016	18.655	1	15878			N- 113/18 CONSTRUCCIONES Q		2.924,53	-74.759,46
31-10-2016	18.656	1	15879			N- 114/16 CONSTRUCCIONES Q		13.688,86	-88.448,32
31-10-2016	18.997	1	16218			N- 110/16 CONSTRUCCIONES Q		5.518,82	-93.967,14
31-10-2016	19.049	1	16270			N- 111/16 CONSTRUCCIONES Q		3.061,28	-97.028,42
18-11-2016	19.548	1	16765			L/CONSTRUCCIONES QUART	17.549,24		-79.479,18
18-11-2016	19.549	1	16766			L/CONSTRUCCIONES QUART	3.827,07		-75.652,11
22-11-2016	19.611	1	16828			L/CONSTRUCCIONES QUART	2.532,28		-73.119,83
22-11-2016	19.612	1	16829			L/CONSTRUCCIONES QUART	18.337,48		-54.782,35
22-11-2016	19.615	1	16832			L/ CONSTRUCCIONES QUART	16.765,78		-38.016,57
22-11-2016	19.616	1	16833			L/CONSTRUCCIONES QUART	573,30		-37.443,27
30-11-2016	20.287	1	17501			N- 128/16 CONSTRUCCIONES Q		1.901,70	-39.344,97
30-11-2016	20.305	1	17519			N- 130/16 CONSTRUCCIONES Q		5.630,75	-44.975,72
30-11-2016	20.798	1	18008			N- 131/16 CONSTRUCCIONES Q		6.002,90	-50.978,62
30-11-2016	20.799	1	18009			N- 129/16 CONSTRUCCIONES Q		685,10	-51.663,72
20-12-2016	21.129	1	18334			L/CONSTRUCCIONES QUART	13.688,86		-37.974,86
20-12-2016	21.130	1	18335			L/CONSTRUCCIONES QUART	2.924,53		-35.050,33
20-12-2016	21.131	1	18336			L/CONSTRUCCIONES QUART	3.690,40		-31.359,93
20-12-2016	21.132	1	18337			L/CONSTRUCCIONES QUART	3.061,28		-28.298,65
20-12-2016	21.135	1	18340			L/CONSTRUCCIONES QUART	5.518,82		-22.779,83
20-12-2016	21.148	1	18353			L/CONSTRUCCIONES QUART	8.559,38		-14.220,45
31-12-2016	21.864	1	19061			N- 146/16 CONSTRUCCIONES Q		20.645,63	-34.866,08
31-12-2016	21.874	1	19070			N- 149/16 CONSTRUCCIONES Q		8.691,09	-43.557,17
31-12-2016	21.878	1	19074			N- 147/16 CONSTRUCCIONES Q		5.822,80	-49.379,97
31-12-2016	21.920	1	19116			N- 148/16 CONSTRUCCIONES Q		1.022,87	-50.402,84
31-12-2016	22.077					TANCAMENT COMPTABILITAT	50.402,84		
	Suma Movimientos ...						4.992.660,17	4.992.660,17	0,00

Fichas de Mayor

Ejercicio	2017
Moneda	Euro

Empresa: **AIGÜES DE GIRONA, SALT I SARRIÀ DE TER, S.A.**

4000000243 | **APLICOR WATER SOLUTIONS SA.**

Fecha	Asiento	Documento		Canal	Delg.	Comentario	Debe	Haber	Saldo
18-02-2016	2.397	1	2392			N-16.000.671 APLICOR WATER S		564,05	-564,05
16-03-2016	3.771	1	3557			N-16001131 APLICOR WATER		564,03	-1.128,08
22-04-2016	6.347	1	5631			L/APLICOR	564,05		-564,03
30-04-2016	7.477	1	6750			N- 16002164 APLICOR WATER S		564,03	-1.128,06
20-05-2016	8.430	1	7475			L/APLICOR	564,03		-564,03
23-05-2016	8.232	1	7282			N- 16002332 APLICOR WATER S		22.006,78	-22.570,81
26-05-2016	8.399	1	7447			N- 16002483 APLICOR WATER S		2.869,31	-25.440,12
31-05-2016	8.697	1	7742			N- 16.002.829 APLICOR WATER		564,05	-26.004,17
31-05-2016	8.806	1	7851			N- 16002847 APLICOR WATER S		3.239,36	-29.243,53
21-06-2016	9.892	1	8712			N- 16003103 APLICOR WATER S		565,38	-29.808,91
20-07-2016	12.182	1	10549			L/ APLICOR	564,03		-29.244,88
20-07-2016	12.186	1	10553			L/ APLICOR	2.869,31		-26.375,57
20-07-2016	12.187	1	10554			L/ APLICOR	22.006,78		-4.368,79
26-07-2016	12.254	1	10613			N- 18.004.308 APLICOR WATER		564,03	-4.932,82
29-07-2016	12.846	1	11201			N-16004837 APLICOR WATER S		24.837,04	-29.769,86
22-08-2016	13.649	1	12000			L/ APLICOR	3.239,36		-26.530,50
22-08-2016	13.650	1	12001			L/APLICOR	565,38		-25.965,12
22-08-2016	13.682	1	12033			L/APLICOR	564,05		-25.401,07
31-08-2016	14.293	1	12641			N- 16005586 APLICOR WATER S		559,99	-25.961,06
20-09-2016	15.397	1	13513			L/APLICOR WATER	564,03		-25.397,03
30-09-2016	16.945	1	14178			N- 16.006.532 APLICOR WATER		548,47	-25.945,50
30-09-2016	17.045	1	14274			N- 16.006.716 APLICOR WATER		2.099,62	-28.045,12
20-10-2016	18.184	1	15411			L/APLICOR	24.837,04		-3.208,08
31-10-2016	19.033	1	16255			N- 16007363 APLICOR WATER S		562,00	-3.770,08
31-10-2018	19.037	1	16258			N- 16007234 APLICOR WATER S		22.911,69	-26.681,77
21-11-2016	19.721	1	16937			L/APLICOR WATER	559,99		-26.121,78
30-11-2016	20.211	1	17426			N- 16000358 APLICOR WATER S		24.911,96	-51.033,74
30-11-2016	20.212	1	17427			N- 16000360 APLICOR WATER S		22.980,80	-74.014,54
30-11-2016	20.213	1	17428			N- 16000359 APLICOR WATER S		-22.911,69	-51.102,85
30-11-2016	20.215	1	17430			N- 16000357 APLICOR WATER S		-24.837,04	-26.265,81
30-11-2016	20.796	1	18006			N- 18008031 APLICOR WATER S		562,00	-26.827,81
20-12-2016	21.185	1	18390			L/APLICLOR	2.099,62		-24.728,19
20-12-2016	21.187	1	18392			L/APLICOR	548,47		-24.179,72
1-12-2016	21.611	1	19008			N- 16008534 APLICOR WATER S		589,10	-24.768,82
31-12-2016	21.865	1	19062			N- 16.008.377 APLICOR WATER		23.270,48	-48.039,30
31-12-2016	22.077					TANCAMENT COMPTABILITAT	48.039,30		
	Suma Movimientos						107.585,44	107.585,44	

Fichas de Mayor

Ejercicio:	2017
Moneda:	Euro

Empresa: **AIGÜES DE GIRONA, SALT I SARRIÀ DE TER, S.A.**

4000000031 **AGUAS DE LEVANTE,SA.**

Fecha	Asiento		Documento	Canal	Delg.	Comentario	Debe	Haber	Saldo
31-01-2010	1.629	1	1903			N-10600 AGUAS DE LEVANTE		109,60	-109,60
22-04-2010	5.568	1	4909			TRANSF.AGUAS DE LEVANTE	109,60		
11-06-2010	8.401	1	7596			N-10703 AGUAS DE LEVANTE		109,60	-109,60
21-10-2010	14.596	1	13442			L/ AGUAS DE LEVANTE	109,60		
24-01-2011	748	1	372			N-10856 AGUAS DE LEVANTE		178,48	-178,48
31-05-2011	7.100	1	6463			L/AGUAS LEVANTE	178,48		
30-06-2011	8.660	1	8018			N-10924 AGUAS DE LEVANTE S		137.352,00	-137.352,00
24-11-2011	14.696	1	13389			L/ AGUAS DE LEVANTE	137.352,00		
01-05-2013	6.604	1	5516			N-73000324 AQUALOGY AGUAS		118.000,00	-118.000,00
08-08-2013	11.678	1	10830			L/AGUAS DE LEVANTE	118.000,00		
	Suma Movimientos ..						255.749,68	255.749,68	

Fichas de Mayor

Ejercicio	2017
Moneda.	Euro

Empresa: **AIGÜES DE GIRONA, SALT I SARRIÀ DE TER, S.A.**

4000000509 | **FCC AQUALIA SA**

Fecha	Asiento	Documento		Canal	Delg.	Comentario	Debe	Haber	Saldo
31-12-2016	21.789	1	18986			N- SA1342/1000159 FCC AQUALI		136.159,86	-136.159,86
31-12-2016	22.077					TANCAMENT COMPTABILITAT	136.159,86		
	Suma Movimientos ..						136.159,86	136.159,86	

Fichas de Mayor

Ejercicio	2017
Moneda	Euro

Empresa: **AIGÜES DE GIRONA, SALT I SARRIÀ DE TER, S.A.**

4000000439 | **ENGINYERIA I GESTIO DE SEGURETAT,SL**

Fecha	Asiento	Documento		Canal	Delg.	Comentario	Debe	Haber	Saldo
01-01-2010	1					OBERTURA EXERCICI 2010		7.344,25	-7.344,25
28-01-2010	1.149	1	758			T/ 711.1 E.I GESTIO	700,35		-6.643,90
28-01-2010	1.149	1	758			T/ 711.1 E.I GESTIO	6.643,90		
31-01-2010	1.615	1	1459			N-S100010 E.I GESTIO		4.105,82	-4.105,82
28-02-2010	3.091	1	2869			N-S100015 E.I GESTIO		5.422,83	-9.528,65
28-02-2010	3.104	1	2882			N-I100012 E.I GESTIO		1.149,56	-10.678,21
22-03-2010	3.838	1	3460			TRANSF.E.I GESTIO	4.105,82		-6.572,39
31-03-2010	4.669	1	4216			N-S100026 E.I GESTIO		3.593,59	-10.165,98
31-03-2010	4.674	1	4235			N-I100020 E.I GESTIO		800,40	-10.966,38
28-04-2010	5.777	1	5040			T/ 873.3 E.I GESTIO	5.422,83		-5.543,55
30-04-2010	6.276	1	5853			N-I100025 E.I GESTIO		425,72	-5.969,27
30-04-2010	6.278	1	5857			N-S100033 E.I GESTIO		6.706,82	-12.676,09
27-05-2010	7.400	1	6732			T/ 876.6 E.I GESTIO	1.149,56		-11.526,53
27-05-2010	7.400	1	6732			T/ 876.6 E.I GESTIO	3.593,59		-7.932,94
31-05-2010	7.921	1	7397			N-I100033 E.I GESTIO		348,00	-8.280,94
31-05-2010	7.922	1	7398			N-I100032 E.I GESTIO		1.149,56	-9.430,50
31-05-2010	7.931	1	7442			N-S100040 E.I GESTIO		7.836,53	-17.267,03
26-06-2010	9.120	1	8538			T/502.2 E.GESTIO	800,40		-16.466,63
26-06-2010	9.120	1	8538			T/502.2 E.GESTIO	425,72		-16.040,91
26-06-2010	9.120	1	8538			T/502.2 E.GESTIO	6.706,82		-9.334,09
30-06-2010	9.602	1	8758			N-I100038 E.I GESTIO		425,72	-9.759,81
30-06-2010	9.605	1	8761			N-I100039 E.I GESTIO		800,40	-10.560,21
30-06-2010	9.675	1	8973			N-S100052 E.I GESTIO		3.210,42	-13.770,63
28-07-2010	10.671	1	9821			T/ 512.5 E.I GESTIO	348,00		-13.422,63
28-07-2010	10.671	1	9821			T/ 512.5 E.I GESTIO	1.149,56		-12.273,07
28-07-2010	10.671	1	9821			T/ 512.5 E.I GESTIO	7.836,53		-4.436,54
31-07-2010	11.193	1	10603			N-S100057 E.I GESTIO		2.689,93	-7.126,47
31-07-2010	11.194	1	10604			N-I100046 E.I GESTIO		788,24	-7.914,71
31-08-2010	12.363	1	11382			N-S100062 E.I GESTIO		1.418,71	-9.333,42
31-08-2010	12.383	1	11439			N-I100051 E.I GESTIO		866,12	-10.199,54
27-09-2010	13.221	1	11959			T/ 474.1 E I GESTIO	425,72		-9.773,82
27-09-2010	13.221	1	11959			T/ 474.1 E I GESTIO	800,40		-8.973,42
27-09-2010	13.221	1	11959			T/ 474.1 E I GESTIO	3.210,42		-5.763,00
27-09-2010	13.221	1	11959			T/ 474.1 E I GESTIO	2.689,93		-3.073,07
27-09-2010	13.221	1	11959			T/ 474.1 E I GESTIO	788,24		-2.284,83
27-09-2010	13.221	1	11959			T/ 474.1 E I GESTIO	1.418,71		-866,12
30-09-2010	13.731	1	12700			N-I100059 E.I GESTIO		814,20	-1.680,32
30-09-2010	13.732	1	12701			N-S100070 E.I GESTIO		5.940,65	-7.620,97
30-09-2010	13.733	1	12702			N-I100056 E.I GESTIO		1.479,72	-9.100,69
27-10-2010	14.861	1	13731			T/ 134.6 E.I GESTIO	866,12		-8.234,57
31-10-2010	15.259	1	13806			N-S100074 E.I GESTIO		10.983,39	-19.217,96
31-10-2010	15.271	1	13828			N-I100066 E.I GESTIO		354,00	-19.571,96
26-11-2010	16.236	1	14575			T/ 843.1 E.I GESTIO	814,20		-18.757,76
26-11-2010	16.236	1	14575			T/ 843.1 E.I GESTIO	5.940,65		-12.817,11
26-11-2010	16.236	1	14575			T/ 843.1 E.I GESTIO	1.479,72		-11.337,39
30-11-2010	16.696	1	15068			N-S100082 E.I GESTIO		4.707,09	-16.044,48
30-11-2010	16.701	1	15097			N-I100073 E.I GESTIO		814,20	-16.858,68
22-12-2010	17.363	1	15542			TRANSF.E.I GESTIO	10.983,39		-5.875,29
22-12-2010	17.363	1	15542			TRANSF.E.I GESTIO	354,00		-5.521,29
31-12-2010	18.045	1	16229			N-S100091 E.I GESTIO		3.710,25	-9.231,54
31-12-2010	18.054	1	16240			N-I100083 E.I GESTIO		355,18	-9.586,72
31-12-2010	18.208					TANCAMENT COMPTABILITAT	9.586,72		
01-01-2011	1					OBERTURA EXERCICI 2010		9.586,72	-9.586,72
24-01-2011	790	1	802			TRANSF.E.I GESTIO	4.707,09		-4.879,63
24-01-2011	790	1	802			TRANSF.E.I GESTIO	814,20		-4.065,43

Fichas de Mayor

Ejercicio:	2017
Moneda	Euro

Empresa: **AIGÜES DE GIRONA, SALT I SARRIÀ DE TER, S.A.**

4000000439	ENGINYERIA I GESTIO DE SEGURETAT,SL								
Fecha	Asiento	Documento		Canal	Delg	Comentario	Debe	Haber	Saldo
31-01-2011	1.162	1	1226			N-S110002 E.I GESTIO		3.169,27	-7.234,70
31-01-2011	1.188	1	1256			N-I110009 E.I GESTIO		2.239,05	-9.473,75
24-02-2011	2.254	1	2151			TRANSF.E.I GESTIO	2.239,05		-7.234,70
24-02-2011	2.254	1	2151			TRANSF.E.I GESTIO	3.710,25		-3.524,45
24-02-2011	2.254	1	2151			TRANSF.E.I GESTIO	355,18		-3.169,27
28-02-2011	2.699	1	2360			N-I110014 E.I GESTIO		987,66	-4.156,93
28-02-2011	2.704	1	2427			N-S110011 E.I GESTIO		2.956,61	-7.113,54
25-03-2011	3.618	1	3184			TRANSF.E.I GESTIO	3.169,27		-3.944,27
31-03-2011	4.179	1	3743			N-S110016 E.I GESTIO		7.797,00	-11.741,27
31-03-2011	4.184	1	3780			N-I110029 E.I GESTIO		1.628,40	-13.369,67
27-04-2011	5.173	1	4536			TRANSF.E.I GESTIO	987,66		-12.382,01
27-04-2011	5.173	1	4536			TRANSF.E.I GESTIO	2.956,61		-9.425,40
27-04-2011	5.173	1	4536			TRANSF.E.I GESTIO	1.628,40		-7.797,00
30-04-2011	5.617	1	4931			N-I110033 E. I GESTIO		795,91	-8.592,91
30-04-2011	5.634	1	4952			N-S110023 E. I GESTIO		1.792,42	-10.385,33
26-05-2011	6.592	1	5910			TRANSF.E.I GESTIO	7.797,00		-2.588,33
31-05-2011	7.087	1	6309			N-I110045 E.I GESTIO		441,91	-3.030,24
31-05-2011	7.106	1	6499			N-S110029 E.I GESTIO		6.725,02	-9.755,26
23-06-2011	7.977	1	6807			TRANSF.E.GESTIO	795,91		-8.959,35
23-06-2011	7.977	1	6807			TRANSF.E.GESTIO	1.792,42		-7.166,93
30-06-2011	8.659	1	7827			N-S110035 E. I GESTIO		4.346,98	-11.513,91
30-06-2011	8.667	1	8096			N-I110048 E.I GESTIO		944,00	-12.457,91
27-07-2011	9.468	1	8262			TRANSF.E.I GESTIO	441,91		-12.016,00
27-07-2011	9.468	1	8262			TRANSF.E.I GESTIO	6.725,02		-5.290,98
31-07-2011	9.912	1	8750			N-S110044 E.I GESTIO		1.828,01	-7.118,99
31-08-2011	11.095	1	9798			N-S110050 E.I GESTIO		943,91	-8.062,90
31-08-2011	11.137	1	9841			N-I110060 E.I GESTIO		236,00	-8.298,90
22-09-2011	11.915	1	10577			TRANSF.E.I GESTIO	4.346,98		-3.951,92
22-09-2011	11.915	1	10577			TRANSF.E.I GESTIO	944,00		-3.007,92
22-09-2011	11.915	1	10577			TRANSF.E.I GESTIO	1.828,01		-1.179,91
30-09-2011	12.484	1	11070			N-I110065 E.I GESTIO		804,17	-1.984,08
30-09-2011	12.493	1	11082			N-S110061 E.I GESTIO		3.185,95	-5.170,03
24-10-2011	13.262	1	11790			TRANSF.E.I GESTIO	943,91		-4.226,12
24-10-2011	13.262	1	11790			TRANSF.E.I GESTIO	236,00		-3.990,12
31-10-2011	13.835	1	12186			N-I110068 E.I GESTIO		625,40	-4.615,52
31-10-2011	13.836	1	12188			N-I110072 E.I GESTIO		814,20	-5.429,72
31-10-2011	13.843	1	12220			N-S110064 E.I GESTIO		2.910,21	-8.339,93
25-11-2011	14.735	1	13079			TRANSF.E.GESTIO	804,17		-7.535,76
25-11-2011	14.735	1	13079			TRANSF.E.GESTIO	3.185,95		-4.349,81
30-11-2011	15.194	1	13435			N-I110073 E.I GESTIO		472,00	-4.821,81
30-11-2011	15.201	1	13444			N-A110006 E.I GESTIO		-814,20	-4.007,61
30-11-2011	15.206	1	13449			N-S110076 E.I GESTIO		5.755,50	-9.763,11
27-12-2011	16.160	1	14309			TRANSF.E.I GESTIO	625,40		-9.137,71
27-12-2011	16.160	1	14309			TRANSF.E.I GESTIO	2.910,21		-6.227,50
31-12-2011	16.725	1	14743			N-S110082 E.I GESTIO		1.285,44	-7.512,94
31-12-2011	16.726	1	14744			N-I110094 E.I GESTIO		1.628,40	-9.141,34
31-12-2011	16.783	1	14840			N-I110055 E.GESTIO		362,26	-9.503,60
31-12-2011	16.896					TANCAMENT COMPTABILITAT	9.503,60		
01-01-2012	1					OBERTURA EXERCICI 2012		9.503,60	-9.503,60
30-01-2012	1.022	1	966			TRANSF.E.I GESTIO	472,00		-9.031,60
30-01-2012	1.022	1	966			TRANSF.E.I GESTIO	1.285,44		-7.746,16
30-01-2012	1.022	1	966			TRANSF.E.I GESTIO	1.628,40		-8.117,76
30-01-2012	1.022	1	966			TRANSF.E.I GESTIO	362,26		-5.755,50
31-01-2012	1.454	1	1288			N-S120002 E.I GESTIO		7.346,34	-13.101,84
27-02-2012	2.678	1	2590			TRANSF.E. GESTIO	7.346,34		5.755,50

Fichas de Mayor

Ejercicio:	2017
Moneda:	Euro

Empresa: **AIGÜES DE GIRONA, SALT I SARRIÀ DE TER, S.A.**

4000000439 | **ENGINYERIA I GESTIO DE SEGURETAT,SL**

Fecha	Asiento	Documento		Canal	Delg.	Comentario	Debe	Haber	Saldo
27-02-2012	2.678	1	2590			TRANSF.E.I GESTIO	5.755,50		
29-02-2012	2.940	1	2736			N-I120012 E.I GESTIO		370,52	-370,52
29-02-2012	2.950	1	2749			N-S120008 E.I GESTIO		4.427,24	-4.797,76
31-03-2012	4.812	1	4312			N-S120014 E.GESTIO		3.357,83	-8.155,59
31-03-2012	4.822	1	4328			N-I120023 E.I GESTIO		814,20	-8.969,79
26-04-2012	5.967	1	5271			TRANSF.E.I GESTIO	370,52		-8.599,27
26-04-2012	5.967	1	5271			TRANSF.E.I GESTIO	4.427,24		-4.172,03
26-04-2012	5.967	1	5271			TRANSF.E.I GESTIO	3.357,83		-814,20
26-04-2012	5.967	1	5271			TRANSF.E.I GESTIO	814,20		
30-04-2012	6.413	1	5812			N-I120034 E.I GESTIO		452,94	-452,94
30-04-2012	6.430	1	5834			N-S120020 E.I GESTIO		7.952,88	-8.405,82
31-05-2012	8.297	1	7554			N-I120039 E.I GESTIO		1.691,94	-10.097,76
31-05-2012	8.300	1	7558			N-S120025 E.I GESTIO		4.470,26	-14.568,02
06-06-2012	8.488	1	7386			TRANSF.E.I GESTIO	452,94		-14.115,08
06-06-2012	8.488	1	7386			TRANSF.E.I GESTIO	7.952,88		-6.162,20
30-06-2012	9.931	1	8929			N-I120050 E.I GESTIO		1.062,00	-7.224,20
30-06-2012	9.940	1	8942			N-I120051 E.I GESTIO		814,20	-8.038,40
30-06-2012	10.009	1	9105			N-S120029 E.I GESTIO		3.388,92	-11.427,32
30-07-2012	11.209	1	10093			TRANSF.E.I GESTIO	1.691,94		-9.735,38
30-07-2012	11.209	1	10093			TRANSF.E.I GESTIO	4.470,26		-5.265,12
30-07-2012	11.209	1	10093			TRANSF.E.I GESTIO	1.062,00		-4.203,12
30-07-2012	11.209	1	10093			TRANSF.E.I GESTIO	814,20		-3.388,92
30-07-2012	11.209	1	10093			TRANSF.E.I GESTIO	3.388,92		
31-07-2012	11.650	1	10536			N-I120057 E.I GESTIO		1.327,50	-1.327,50
31-07-2012	11.651	1	10537			N-I120058 E.I GESTIO		1.221,30	-2.548,80
31-07-2012	11.654	1	10560			N-S120033 E.I GESTIO		3.395,57	-5.944,37
31-08-2012	12.968	1	11689			N-S120043 E.I GESTIO		2.966,83	-8.911,20
31-08-2012	12.981	1	11723			N-I120063 E.I GESTIO		1.255,52	-10.166,72
28-09-2012	14.084	1	12829			TRANSF.E.GESTIO	1.327,50		-8.839,22
28-09-2012	14.084	1	12829			TRANSF.E.GESTIO	1.221,30		-7.617,92
28-09-2012	14.084	1	12829			TRANSF.E.GESTIO	3.395,57		-4.222,35
30-09-2012	14.436	1	13089			N-I120066 E.I GESTIO		626,18	-4.848,53
30-09-2012	14.437	1	13090			N-I120067 E.I GESTIO		2.590,07	-7.438,60
30-09-2012	14.467	1	13164			N-S120047 E.I GESTIO		2.243,18	-9.681,78
30-10-2012	15.775	1	14436			TRANSF.E.GESTIO	2.966,83		-6.714,95
30-10-2012	15.775	1	14436			TRANSF.E.GESTIO	1.255,52		-5.459,43
30-10-2012	15.775	1	14436			TRANSF.E.GESTIO	626,18		-4.833,25
30-10-2012	15.775	1	14436			TRANSF.E.GESTIO	2.590,07		-2.243,18
31-10-2012	16.165	1	14688			N-I120076 E.GESTIO		1.105,94	-3.349,12
31-10-2012	16.198	1	14765			N-S120051 E.GESTIO		2.706,12	-6.055,24
29-11-2012	17.260	1	15726			L/E.GESTIO	2.243,18		-3.812,06
29-11-2012	17.260	1	15726			L/E.GESTIO	1.105,94		-2.706,12
30-11-2012	17.829	1	16167			N-I120086 E.GESTIO		1.778,70	-4.484,82
30-11-2012	17.830	1	16168			N-I120087 E.GESTIO		834,90	-5.319,72
30-11-2012	17.931	1	16647			N-S120059 E.GESTIO		2.712,44	-8.032,16
21-12-2012	18.748	1	16859			TRANSF.E.GESTIO	2.706,12		-5.326,04
21-12-2012	18.748	1	16859			TRANSF.E.GESTIO	1.778,70		-3.547,34
21-12-2012	18.748	1	16859			TRANSF.E.GESTIO	834,90		-2.712,44
31-12-2012	19.375	1	17520			N-S120066 E.GESTIO		1.928,36	-4.640,80
31-12-2012	19.398	1	17592			N-I120099 E.GESTIO		544,50	-5.185,30
31-12-2012	19.399	1	17593			N-I120100 E.GESTIO		1.461,08	-6.646,38
31-12-2012	19.548					TANCAMENT COMPTABILITAT	6.646,38		
01-01-2013	1					OBERTURA EXERCICI 2013		6.646,38	-6.646,38
29-01-2013	1.025	1	661			TRANSF.E,GESTIO	2.712,44		-3.933,94
29-01-2013	1.025	1	661			TRANSF.E,GESTIO	1.928,36		-2.005,58

Fichas de Mayor

Ejercicio:	2017
Moneda:	Euro

Empresa: **AIGÜES DE GIRONA, SALT I SARRIÀ DE TER, S.A.**

4000000439 | **ENGINYERIA I GESTIO DE SEGURETAT,SL**

Fecha	Asiento	Documento		Canal	Delg.	Comentario	Debe	Haber	Saldo
29-01-2013	1.025	1	661			TRANSF.E,GESTIO	1.461,08		-544,50
31-01-2013	1.481	1	1241			N-S130005 E.GESTIO		2.676,52	-3.221,02
31-01-2013	1.493	1	1254			N-130009 E.GESTIO		834,90	-4.055,92
27-02-2013	2.751	1	2468			TRANSF.E.GESTIO	544,50		-3.511,42
27-02-2013	2.751	1	2468			TRANSF.E.GESTIO	2.676,52		-834,90
27-02-2013	2.751	1	2468			TRANSF.E.GESTIO	834,90		
28-02-2013	3.182	1	2773			N-I130019 E.GESTIO		834,90	-834,90
28-02-2013	3.193	1	2787			N-I130015 E.GESTIO		863,94	-1.698,84
28-02-2013	3.205	1	2803			N-S130007 E.GESTIO		1.876,89	-3.575,73
31-03-2013	4.849	1	4476			N-S130018 E.GESTIO		1.294,10	-4.869,83
05-04-2013	5.071	1	4313			TRANSF.E.GESTIO	834,90		-4.034,93
05-04-2013	5.071	1	4313			TRANSF.E.GESTIO	863,94		-3.170,99
05-04-2013	5.071	1	4313			TRANSF.E.GESTIO	1.876,89		-1.294,10
30-04-2013	6.556	1	6430			N-S130024 E.GESTIO		3.059,97	-4.354,07
30-04-2013	6.557	1	6449			N-130033 E.GESTIO		951,06	-5.305,13
21-05-2013	7.504	1	7033			TRANSF.E.GESTIO	1.294,10		-4.011,03
21-05-2013	7.504	1	7033			TRANSF.E.GESTIO	3.059,97		-951,06
31-05-2013	8.448	1	7895			N-I130045 E.GESTIO		475,53	-1.426,59
31-05-2013	8.476	1	8228			N-S130031 E.GESTIO		3.033,58	-4.460,17
28-06-2013	9.460	1	8841			TRANSF.E.GESTIO	951,06		-3.509,11
30-06-2013	9.596	1	9111			N-S130035 E.GESTIO SL		2.107,34	-5.616,45
30-06-2013	9.617	1	9151			N-I130054 E.GESTIO		475,53	-6.091,98
29-07-2013	10.874	1	10146			TRANSF.E.GESTIO	475,53		-5.616,45
29-07-2013	10.874	1	10146			TRANSF.E.GESTIO	3.033,58		-2.582,87
29-07-2013	10.874	1	10146			TRANSF.E.GESTIO	2.107,34		-475,53
29-07-2013	10.874	1	10146			TRANSF.E.GESTIO	475,53		
31-07-2013	11.119	1	10782			N-I130068 E. I GESTIO SL		751,41	-751,41
31-07-2013	11.370	1	10872			N-S130040 E.GESTIO SL		3.985,01	-4.736,42
31-08-2013	12.638	1	11872			N-S130045 E.GESTIO SL		3.642,58	-8.379,00
24-09-2013	13.419	1	12348			TRANSF.E.I.GESTIO	751,41		-7.627,59
24-09-2013	13.419	1	12348			TRANSF.E.I.GESTIO	3.985,01		-3.642,58
24-09-2013	13.419	1	12348			TRANSF.E.I.GESTIO	3.642,58		
30-09-2013	13.972	1	12871			N-I130080 E.GESTIO SL		475,53	-475,53
30-09-2013	14.008	1	12941			N-S130050 E.GESTIO SL		1.450,55	-1.926,08
28-10-2013	15.060	1	13776			TRANSF.E.GESTIO	475,53		-1.450,55
28-10-2013	15.060	1	13776			TRANSF.E.GESTIO	1.450,55		
31-10-2013	15.540	1	14232			N-I130082 E.GESTIO		1.589,94	-1.589,94
31-10-2013	15.541	1	14233			N-I130088 E.GESTIO		834,90	-2.424,84
31-10-2013	15.555	1	14420			N-S130059 E.GESTIO		4.268,52	-6.693,36
22-11-2013	16.352	1	15018			TRANSF.E.GESTIO	1.589,94		-5.103,42
22-11-2013	16.352	1	15018			TRANSF.E.GESTIO	834,90		-4.268,52
30-11-2013	16.948	1	15534			N-S130063 E.GESTIO		2.902,73	-7.171,25
20-12-2013	17.805	1	16097			TRANSF.E.GESTIO	4.268,52		-2.902,73
20-12-2013	17.805	1	16097			TRANSF.E.GESTIO	2.902,73		
31-12-2013	18.575	1	17008			N-S130070 E.GESTIO		1.564,77	-1.564,77
31-12-2013	18.581	1	17030			N-I130106 E.GESTIO		751,41	-2.316,18
31-12-2013	18.582	1	17031			N-I130107 E.GESTIO		2.504,70	-4.820,88
31-12-2013	18.706					TANCAMENT COMPTABILITAT	4.820,88		
01-01-2014	1					OBERTURA EXERCICI 2014		4.820,88	-4.820,88
31-01-2014	1.181	1	1275			N-I140006 E.GESTIO		388,41	-5.209,29
31-01-2014	1.196	1	1556			N-S140002 E.GESTIO		2.662,36	-7.871,65
07-02-2014	1.649	1	1254			TRANSF.E.GESTIO	1.564,77		-6.306,88
07-02-2014	1.649	1	1254			TRANSF.E.GESTIO	751,41		-5.555,47
07-02-2014	1.649	1	1254			TRANSF.E.GESTIO	2.504,70		-3.050,77
26-02-2014	2.571	1	2531			N-S140008 E.GESTIO SL		1.907,93	-4.958,70

Fichas de Mayor

Ejercicio:	2017
Moneda:	Euro

Empresa: **AIGÜES DE GIRONA, SALT I SARRIÀ DE TER, S.A.**

4000000439 **ENGINYERIA I GESTIO DE SEGURETAT,SL**

Fecha	Asiento	Documento		Canal	Deleg.	Comentario	Debe	Haber	Saldo
04-03-2014	2.912	1	2412			TRANSF.E.GESTIO	388,41		-4.570,29
04-03-2014	2.912	1	2412			TRANSF.E.GESTIO	2.662,36		-1.907,93
25-03-2014	3.711	1	3465			TRANSF.E.GESTIO	1.907,93		
31-03-2014	4.313	1	4166			N-I140028 E.GESTIO		834,90	-834,90
31-03-2014	4.336	1	4236			N-S140014 E.GESTIO		1.970,36	-2.805,26
28-04-2014	5.322	1	4949			TRANSF.E.GESTIO	834,90		-1.970,36
28-04-2014	5.322	1	4949			TRANSF.E.GESTIO	1.970,36		
30-04-2014	5.661	1	5631			N-I140035 ENGINYERIA I GESTIÓ		242,00	-242,00
30-04-2014	5.667	1	5638			N-S140018 ENGINYERIA I GESTI		1.580,50	-1.822,50
31-05-2014	7.150	1	6859			N-I140039 ENGINYERIA I GESTIO		834,90	-2.657,40
31-05-2014	7.151	1	6860			N-I140038 ENGINYERIA I GESTIO		1.314,06	-3.971,46
31-05-2014	7.409	1	7551			N-S140027 E.GESTIO		5.156,66	-9.128,12
26-06-2014	8.358	1	7774			TRANSF.E.GESTIO	242,00		-8.886,12
26-06-2014	8.358	1	7774			TRANSF.E.GESTIO	1.580,50		-7.305,62
26-06-2014	8.358	1	7774			TRANSF.E.GESTIO	1.314,06		-5.991,56
30-06-2014	8.466	1	7766			N-I140057 E.GESTIO		544,50	-6.536,06
30-06-2014	8.467	1	7767			N-S140030 E.GESTIO		1.644,69	-8.180,75
21-07-2014	9.744	1	9211			TRANSF.E.GESTIO	834,90		-7.345,85
21-07-2014	9.744	1	9211			TRANSF.E.GESTIO	5.156,66		-2.189,19
21-07-2014	9.744	1	9211			TRANSF.E.GESTIO	544,50		-1.644,69
21-07-2014	9.744	1	9211			TRANSF.E.GESTIO	1.644,69		
31-07-2014	10.259	1	9795			N-S140037 E.GESTIO		4.121,80	-4.121,80
31-07-2014	10.289	1	10082			N-I140062 E.GESTIO		388,41	-4.510,21
13-08-2014	10.949	1	10194			TRANSF.E.GESTIO	4.121,80		-388,41
31-08-2014	11.829	1	11052			N-S140046 ENGINYERIA I GESTI		2.385,39	-2.773,80
26-09-2014	12.828	1	11978			TRANSF.E.GESTIO	388,41		-2.385,39
26-09-2014	12.828	1	11978			TRANSF.E.GESTIO	2.385,39		
30-09-2014	13.373	1	13129			N-S140054 ENGINYERIA I GESTI		2.878,35	-2.878,35
30-09-2014	13.374	1	13130			N-I140080 ENGINYERIA I GESTIO		475,53	-3.353,88
31-10-2014	15.182	1	14086			N-I140086 ENGINYERIA I GESTIO		1.339,47	-4.693,35
31-10-2014	15.204	1	14127			N-S140060 ENGINYERIA I GESTI		3.149,63	-7.842,98
27-11-2014	16.466	1	15350			TRANSF.E.GESTIO	475,53		-7.367,45
27-11-2014	16.466	1	15350			TRANSF.E.GESTIO	2.878,35		-4.489,10
27-11-2014	16.466	1	15350			TRANSF.E.GESTIO	1.339,47		-3.149,63
27-11-2014	16.466	1	15350			TRANSF.E.GESTIO	3.149,63		
30-11-2014	16.847	1	15565			N-S140065 E.GESTIO		1.466,04	-1.466,04
30-11-2014	16.848	1	15566			N-I140106 E.GESTIO		730,54	-2.196,58
23-12-2014	17.954	1	16493			TRANSF.E.GESTIO	1.466,04		-730,54
23-12-2014	17.954	1	16493			TRANSF.E.GESTIO	730,54		
31-12-2014	18.583	1	17193			N-I140121 E.GESTIO		834,90	-834,90
31-12-2014	18.592	1	17204			N-S140071 ENGINYERIA I GESTI		1.190,64	-2.025,54
31-12-2014	18.734					TANCAMENT COMPTABILITAT	2.025,54		
01-01-2015	6.754					OBERTURA EXERCICI 2015		2.025,54	-2.025,54
27-01-2015	839	1	837			TRANSF.E.GESTIO	834,90		-1.190,64
27-01-2015	839	1	837			TRANSF.E.GESTIO	1.190,64		
31-01-2015	1.316	1	1275			N-S150005 ENGINYERIA I GESTI		3.247,88	-3.247,88
31-01-2015	1.317	1	1276			N-I150002 ENGINYERIA I GESTIO		363,00	-3.610,88
31-01-2015	5.581	1	4720			N-S150016 ENGINYERIA I GESTI		6.245,78	-9.856,66
27-02-2015	2.843	1	2596			TRANSF. E. GESTIO	3.247,88		-6.608,78
27-02-2015	2.843	1	2596			TRANSF. E. GESTIO	363,00		-6.245,78
28-02-2015	3.268	1	3016			N-S150009 ENGINYERIA I GESTI		2.213,88	-8.459,66
31-03-2015	4.735	1	4479			TRANSF.E.GESTIO	2.213,88		-6.245,78
31-03-2015	5.576	1	4717			N-I150026 ENGINYERIA I GESTIO		1.223,31	-7.469,09
23-04-2015	6.641	1	5706			TRANSF.E.GESTIO	1.223,31		-6.245,78
23-04-2015	6.641	1	5706			TRANSF.E.GESTIO	6.245,78		

Fichas de Mayor

Ejercicio:	2017
Moneda:	Euro

Empresa: **AIGÜES DE GIRONA, SALT I SARRIÀ DE TER, S.A.**

4000000439 | **ENGINYERIA I GESTIO DE SEGURETAT,SL**

Fecha	Asiento	Documento		Canal	Delg	Comentario	Debe	Haber	Saldo
30-04-2015	7.881	1	6671			N-I150034 ENGINYERIA I GESTIO		475,53	-475,53
30-04-2015	7.882	1	6672			N-I150036 ENGINYERIA I GESTIO		417,45	-892,98
30-04-2015	7.883	1	6673			N-S150025 ENGINYERIA I GESTI		4.163,73	-5.056,71
26-05-2015	9.019	1	7808			L/ENGINYERIA I GESTIO	475,53		-4.581,18
26-05-2015	9.019	1	7808			L/ENGINYERIA I GESTIO	417,45		-4.163,73
26-05-2015	9.019	1	7808			L/ENGINYERIA I GESTIO	4.163,73		
31-05-2015	9.236	1	8019			N-S150027 ENGINYERIA I GESTI		4.474,52	-4.474,52
31-05-2015	9.371	1	8153			N-I150043 ENGINYERIA I GESTIO		475,53	-4.950,05
31-05-2015	9.372	1	8154			N-I150048 ENGINYERIA I GESTIO		834,90	-5.784,95
18-06-2015	10.557	1	9116			TRANSF.E.GESTIO	4.474,52		-1.310,43
30-06-2015	11.372	1	9925			N-S150033 ENGINYERIA I GESTI		4.974,37	-6.284,80
30-06-2015	11.399	1	9952			N-I150056 ENGIYERIA I GESTIO		951,06	-7.235,86
20-07-2015	12.409	1	10742			TRANSF.E.GESTIO	475,53		-6.760,33
20-07-2015	12.409	1	10742			TRANSF.E.GESTIO	834,90		-5.925,43
20-07-2015	12.409	1	10742			TRANSF.E.GESTIO	4.974,37		-951,06
31-07-2015	13.234	1	11558			N-I150066 ENGINYERIA I GESTIO		1.223,31	-2.174,37
31-07-2015	14.591	1	11624			N-S150039 ENGINYERIA I GESTI		3.701,39	-5.875,76
31-08-2015	16.116	1	13140			N-S150045 ENGINYERIA I GESTI		2.400,88	-8.276,64
16-09-2015	16.587	1	13611			TRANSF.E.GESTIO	1.223,31		-7.053,33
16-09-2015	16.587	1	13611			TRANSF.E.GESTIO	951,06		-6.102,27
16-09-2015	16.587	1	13611			TRANSF.E.GESTIO	3.701,39		-2.400,88
30-09-2015	17.480	1	14472			N-I150078 ENGINYERIA I GESTIO		3.548,33	-5.949,21
30-09-2015	17.469	1	14481			N-I150088 ENGINYERIA I GESTIO		1.669,80	-7.619,01
30-09-2015	17.470	1	14482			N-I150083 ENGINYERIA I GESTIO		1.045,44	-8.664,45
30-09-2015	17.655	1	14660			N-S150049 ENGINYERIA I GESTI		1.791,95	-10.456,40
20-10-2015	18.516	1	15515			TRANSF.E.GESTIO	2.400,88		-8.055,52
20-10-2015	18.516	1	15515			TRANSF.E.GESTIO	3.548,33		-4.507,19
20-10-2015	18.516	1	15515			TRANSF.E.GESTIO	1.669,80		-2.837,39
20-10-2015	18.516	1	15515			TRANSF.E.GESTIO	1.045,44		-1.791,95
20-10-2015	18.516	1	15515			TRANSF.E.GESTIO	1.791,95		
31-10-2015	19.178	1	16178			N-S150051 ENGINYERIA I GESTI		2.839,66	-2.839,66
31-10-2015	19.181	1	16181			N-I150090 ENGINYERIA I GESTIO		1.452,00	-4.291,66
25-11-2015	20.582	1	17475			TRANSF.E.GESTIO	2.839,66		-1.452,00
25-11-2015	20.582	1	17475			TRANSF.E.GESTIO	1.452,00		
30-11-2015	21.512	1	18395			N-S150058 ENGINYERIA I GESTI		3.825,84	-3.825,84
30-11-2015	21.517	1	18400			N-I150094 ENGINYERIA I GESTIO		1.669,80	-5.495,64
21-12-2015	21.919	1	18794			TRANSF.E.GESTIO	3.825,84		-1.669,80
21-12-2015	21.919	1	18794			TRANSF.E.GESTIO	1.669,80		
31-12-2015	22.626	1	19492			N-S150061 ENGINYERIA I GESTI		2.077,75	-2.077,75
31-12-2015	22.935					TANCAMENT COMPTABILITAT	2.077,75		
01-01-2016	5.377			0		OBERTURA EXERCICI 2016		2.077,75	-2.077,75
31-01-2016	1.318	1	1316			N-S160001 ENGINYERIA I GESTI		2.396,53	-4.474,28
10-02-2016	1.356	1	1354			TRANSF.ENGINYERIA I GESTIO	2.077,75		-2.396,53
29-02-2016	3.338	1	3124			N-S160007 ENGINYERIA I GESTI		5.402,17	-7.798,70
22-03-2016	4.358	1	3898			TRANSF.E.GESTIO	2.396,53		-5.402,17
22-03-2016	4.358	1	3898			TRANSF.E.GESTIO	5.402,17		
31-03-2016	4.971	1	4495			N- I160026 ENGINYERIA I GESTI		2.237,90	-2.237,90
31-03-2016	5.312	1	4609			N- S160010 ENGINYERIA I GESTI		3.766,49	-6.004,39
20-04-2016	6.064	1	5357			TRANSF.E.GESTIO	2.237,90		-3.766,49
20-04-2016	6.064	1	5357			TRANSF.E.GESTIO	3.766,49		
30-04-2016	7.542	1	6815			N- S160016 ENGINYERIA I GESTI		3.312,56	-3.312,56
20-05-2016	8.134	1	7184			TRANSF.E.GESTIO	3.312,56		
31-05-2016	8.759	1	7804			N- I160054 ENGINYERIA I GESTI		951,06	-951,06
31-05-2016	8.760	1	7805			N- I160055 ENGINYERIA I GESTI		834,90	-1.785,96
31-05-2016	9.056	1	7881			N- S160019 ENGINYERIA I GESTI		4.464,60	-6.250,56

Fichas de Mayor

Ejercicio	2017
Moneda	Euro

Empresa: **AIGÜES DE GIRONA, SALT I SARRIÀ DE TER, S.A.**

4000000439 **ENGINYERIA I GESTIO DE SEGURETAT,SL**

Fecha	Asiento	Documento		Canal	Deg.	Comentario	Debe	Haber	Saldo
30-06-2016	10.538	1	9356			N- I160061 ENGINYERIA I GESTI		951,06	-7.201,62
30-06-2016	11.515	1	10105			N- S160023 ENGINYERIA I GESTI		3.758,50	-10.960,12
18-07-2016	11.547	1	10136			TRANSF.E.GESTIO	951,06		-10.009,06
18-07-2016	11.547	1	10136			TRANSF.E.GESTIO	834,90		-9.174,16
18-07-2016	11.547	1	10136			TRANSF.E.GESTIO	4.464,60		-4.709,56
18-07-2016	11.547	1	10136			TRANSF.E.GESTIO	951,06		-3.758,50
31-07-2016	12.833	1	11188			N-S160027NYERIA I GESTIO DE		4.472,32	-8.230,82
31-08-2016	14.640	1	12981			N- S160030 ENGINYERIA I GESTI		2.399,55	-10.630,37
22-09-2016	15.363	1	13479			TRANSF.E.GESTIO	3.758,50		-6.871,87
22-09-2016	15.363	1	13479			TRANSF.E.GESTIO	4.472,32		-2.399,55
22-09-2016	15.363	1	13479			TRANSF.E.GESTIO	2.399,55		
30-09-2016	16.951	1	14184			N- I160089 ENGINYERIA I GESTI		475,53	-475,53
30-09-2016	16.952	1	14185			N- S160033 ENGINYERIA I GESTI		916,70	-1.392,23
24-10-2016	18.139	1	15366			TRANSF.E.GESTIO	475,53		-916,70
24-10-2016	18.139	1	15366			TRANSF.E.GESTIO	916,70		
31-10-2016	18.998	1	16219			N- s160037 ENGINYERIA I GESTI		793,76	-793,76
31-10-2016	18.999	1	16220			N- I160104 ENGINYERIA I GESTI		2.766,06	-3.559,82
21-11-2016	19.564	1	16781			TRANSF.ENGINYERIA I GESTIO	793,76		-2.766,06
21-11-2016	19.564	1	16781			TRANSF.ENGINYERIA I GESTIO	2.766,06		
30-11-2016	20.666	1	17878			N- S160044 ENGINYERIA I GESTI		1.809,92	-1.809,92
20-12-2016	21.065	1	18270			TRANSF.E.GESTIO	1.809,92		
31-12-2016	21.877	1	19073			N- S160047 ENGINYERIA I GESTI		1.582,92	-1.582,92
31-12-2016	22.077					TANCAMENT COMPTABILITAT	1.582,92		
	Suma Movimientos ..						413.459,01	413.459,01	

Girona, 15 de maig de 2.017

REUNITS,

D'una part, el/la Sr./a. XAVIER BALLELL RUHÍ, amb NIF 40.294.837 X, actuant en nom i representació, en la seva qualitat de conseller delegat de l'entitat: AIGÜES DE GIRONA, SALT I SARRIÀ DE TER, S.A., amb domicili social al carrer Ciutadans, 11 de Girona, i CIF A 17.351.248. D'ara endavant serà designat com **EL CLIENT**, amb la definició fixada en l'article 2,1,c) del RD 1627/97.

I. D'una altra, FRANCESC HERAS PERELLÓN, amb NIF 77.530.677 T, actuant en nom i representació, en la seva qualitat de la societat HERAS ENGINYERS, SL, amb domicili social a carrer Cervantes, 118 de Calella i amb CIF B63061907. D'ara endavant serà designat com **PROVEÏDOR**.

II- Ambdues parts es reconeixen mutuament capacitat legal suficient per a l'atorgament d'aquest contracte d'obra, i lliurement,

III. Aquest contracte de serveis es regirà pels següents:

MANIFESTS:

1. Que el servei a realitzar pel PROVEÏDOR consisteix en "Estudi tècnic per a l'ampliació de registre industrial d'AGISSA com a empresa de captació, elevació, tractament i distribució d'aigua consum públic corresponent als exercicis de 2.017 - 2.018, amb dades de 2.016 i 2.017, respectivament"

2. A tal fi, el CLIENT lliura al PROVEIDOR la documentació base per elaborar el present contracte.

3. El PROVEIDOR ha lliurat al CLIENT el corresponent pressupost – oferta calculada d'acord, amb les instruccions i documentació rebudes. L'esmentat pressupost - oferta queda afegit de forma inseparable al present contracte com a annex I.

En el marc dels anteriors MANIFESTS, les parts contractants, atorguen els següents:

P A C T E S:

A. El CLIENT accepta el pressupost oferta que presenta el PROVEIDOR, de import ja assenyalat en el MANIFEST tercer.

B. Es convé expressament el següent plaç de pagament: 55 dies de la data factura mitjançant xec, transferència bancària, pagaré o altre sistema de cobrament que s'acordi entre les parts.

C. Les parts convenen igualment que el preu fitxat en l'esmentada oferta, no podrà ser variat sense la prèvia acceptació per part del CLIENT, acceptació que es farà constar en diligència annexa a aquest contracte signada per ambdues parts.

D. L'inici dels treballs objecte d'aquest contracte es procuirà en data 20 de maig de 2.017 i hauran d'estar finalitzats en data 31 de juliol de 2.017 per que fa al primer any i hauran d'estar finalitzats en data 31/07/18 pel que fa al segon any. Aquest compromís es considera expressament efectuat pel PROVEÏDOR, amb plena consciencia i responsabilitat.

E. Responsabilitat i garantia: el PROVEÏDOR, serà enterament responsable del seu personal destinat a les tasques descrites que ara es contracten, el qual estarà degudament donat d'alta en la Seguretat Social i contractat d'acord amb la legalitat vigent. El CLIENT es reserva el dret a sollicitar tota la documentació necessària per acreditar aquests extrems.

F. L'incompliment dels terminis pactats imputables objectivament al PROVEIDOR suposarà la resolució del present contracte per part del CLIENT amb la possible reclamació de danys i perjudicis irrigats.

G. El PROVEÏDOR declara conèixer plenament el contingut de la documentació entregada que és la base dels treballs a realitzar i que es detalla a l'annex II.

H. Al final de la data pactada per a l'entrega dels treballs encomanats, el PROVEÏDOR, presentarà al CLIENT la factura corresponent a cada un dels 2 exercicis.

I. Tribunals: Per a qualsevol diferència sorgida degut a l'aplicació interpretació del present Contracte, les parts es sotmetran als Tribunals de Girona ciutat, amb expressa renuncia d'altres que els puguin correspondrà en raons de Jurisdicció o domicili.

I en prova de conformitat a tots els efectes del present contracte, signen i segellen:

SR. XAVIER BALLELL RUHÍ

SR. FRANCESC HEPAS PERELLÓN

TEBEX, SA
GRUPO FACTOR SALUD

Consultoría especializada en la Gestión de la Incapacidad Laboral

OFERTA DE AMPLIACION DE SERVICIOS PARA LA GESTION DEL ABSENTISMO POR ENFERMEDAD COMUN

PARA:

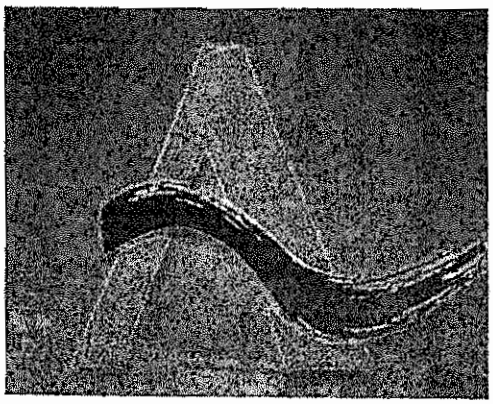

PROPUESTA PRESENTADA A:

Sr. Xavier Ballell Ruhi
Conseller Delegat

Sr. Josep Pere Diaz
Cap departament d'Explotació

13/03/2017

PRESUPUESTO ECONÓMICO

PROPUESTA	Valoración Económica
Servicio asistencial Fisioterapeuta 3 horas a la semana (jueves de 17.30h a 20.30h)	**5.775€/ abril a diciembre 2017**

Nota: El servicio asistencial de Fisioterapeuta está exento de impuestos.

21/4/17

CONTRACTE DE PRESTACIÓ DE SERVEIS

D'una part, En XAVIER BALLELL I RUHI amb DNI: 40294837X en nom i representació d'AIGÜES DE GIRONA, SALT Y SARRIA DE TER, S.A, en qualitat d'apoderat, amb NIF: A-17/351248 i amb domicili social al C/ Ciutadans 11. 17004 Girona.

De l'altra part, En JUAN IGNACIO INSAUSTI MARTÍN, amb DNI: 52.144.971 S, en nom i representació de TEBEX, SA en qualitat de director general, amb NIF: A58066705 i amb domicili social al C/Villarroel, 177-179, ent.1ª, Barcelona.

Ambdós compareixents, reconeixent-se mútuament la capacitat per a contractar en nom de les societats que representen,

M A N I F E S T E N

I.- Que AIGÜES DE GIRONA, SALT Y SARRIA DE TER, S.A, és una empresa que està interessada en contractar la prestació dels serveis mèdics de TEBEX.

II.- Que TEBEX, SA és una empresa especialitzada en la prestació de serveis mèdics.

Per això, amb objectiu de fixar les condicions en virtut de les quals es desenvoluparà l'esmentada col·laboració, acorden formalitzar el present contracte que es regirà pel disposat a les lleis civils i mercantils que siguin d'aplicació, i expressament per les següents

E S T I P U L A C I O N S

PRIMERA.-

Que el servei mèdic que TEBEX presta a AIGÜES DE GIRONA, SALT Y SARRIA DE TER, S.A, per raó del present contracte, està dirigit a la prestació de serveis de serveis per part de TEBEX per a la verificació de l'estat de malaltia o accident al·legat pel treballador del Client per justificar les seves faltes d'assistència a la feina, a través de la xarxa de reconeixement mèdic interna de TEBEX o dels professionals o centres facultatius acreditats que aquesta hagi posat a la disposició del Client.

El contingut dels serveis descrits amb les qualitats i condicions en que aquest serà prestat per TEBEX es troba pactat en els Annexos... que formen part del present contracte a tots els efectes.

SEGONA.-

Que el servei mèdic prestat per TEBEX també servirà, quan fos necessari, per habilitar la reconducció individual, per AIGÜES DE GIRONA, SALT Y SARRIA DE TER, S.A, mitjançant l'exercici de la facultat de control d'absentisme laboral, que amb caràcter indelegable i intransferible assisteix a aquesta empresa respecte dels seus treballadors conforme l'art. 20.4 de l'Estatut dels Treballadors (Reial Decret Legislatiu 1/1995), d'aquelles actituds irregulars que poguessin produir-se en relació a la situació

de baixa laboral, quan aquestes haguessin sigut evidenciades a través de l'actuació mèdica prestada al treballador.

TERCERA.-

L'objecte del present contracte és la fixació de les condicions sobre les que es desenvoluparà la prestació de serveis mèdics per AIGÜES DE GIRONA, SALT Y SARRIA DE TER, S.A.

QUARTA.-

AIGÜES DE GIRONA, SALT Y SARRIA DE TER, S.A, informa a TEBEX que la recollida de les dades dels empleats o de les persones de contacte designades per TEBEX als efectes del present contracte, seran tractats per AIGÜES DE GIRONA, SALT Y SARRIA DE TER, S.A, d'acord amb la legislació vigent en matèria de protecció de dades personals.

Aquestes dades seran incloses en fitxers responsabilitat de AIGÜES DE GIRONA, SALT Y SARRIA DE TER, S.A ,i seran objecte de tractament amb les finalitats de gestió, desenvolupament, compliment i control de la present relació comercial, així com per l'enviament d'informació sobre productes i serveis comercialitzats per la mateixa. Així mateix, s'informa a TEBEX sobre la possibilitat que tenen els seus empleats o persones de contacte d'exercir els drets d'accés, rectificació, oposició i cancel·lació de les seves dades, dirigint-se per escrit a AIGÜES DE GIRONA, SALT Y SARRIA DE TER, S.A, incloent a la carta una fotocopia del seu DNI, i indicant la referència "Protecció de dades", a la direcció c/Villarroel 177-179 Esq. 1a. En aquest sentit, TEBEX s'obliga a informar als mateixos sobre l'exercici dels drets que ostenten en els termes descrits.

En el seu cas, les dades esmentades, podran ser comunicades a tercers o a les societats dels grup empresarial al que pertany TEBEX, societats col·laboradores, els seus subcontractadors o business partners, amb les finalitats senyalades en el paràgraf anterior o en el compliment de les obligacions legals.

Degut a la naturalesa dels serveis contractats, TEBEX necessàriament accedirà a dades de caràcter personal el qual responsable del tractament, conforme amb el disposat per la llei Orgànica de protecció de dades de caràcter personal (d'ara endavant LOPD) es AIGÜES DE GIRONA, SALT Y SARRIA DE TER, S.A ,bé a través de l'accés als fitxers registrats per AIGÜES DE GIRONA, SALT Y SARRIA DE TER, S.A, bé a través de la recepció de trucades o per qualsevol altre mitjà. En conseqüència TEBEX es reputa encarregat del tractament d'aquestes dades als efectes de la LOPD, constituint-se AIGÜES DE GIRONA, SALT Y SARRIA DE TER, S.A, com a titular i responsable d'aquests fitxers, estenent-se també aquesta titularitat a quantes elaboracions, avaluacions, segmentacions, o processos similars que, en relació amb els mateixos, realitzi TEBEX, en el seu cas, d'acord amb els serveis pactats, declarant les parts que aquests fitxers són confidencials a tots el efectes, subjectes en conseqüència al secret més estricte professional, inclús una vegada realitzada la present relació contractual.

TEBEX S.A.

Per tot això TEBEX s'obliga davant AIGÜES DE GIRONA, SALT Y SARRIA DE TER, S.A, a:

1. Guardar secret professional respecte a les dades de caràcter personal als que accedeixi, deure que subsistirà encara després de finalitzar les dues parts de les seves relacions.
2. Tractar les dades conforme a les instruccions de AIGÜES DE GIRONA, SALT Y SARRIA DE TER, S.A i no aplicar-les o utilitzar-les amb finalitats diferents a les de realització dels serveis objecte del present contracte i, en el seu cas, dels seus annexos.
3. No comunicar aquestes dades, ni tan sols per la seva conservació, a altres persones, excepte en els casos en que existeixi una Llei que obligui a la seva
4. Adoptar les mesures d'índole tècnica i organitzatives necessàries que garanteixin la seguretat de les dades de caràcter personal. En aquest sentit, deurà complir en tot moment les mesures de seguretat de les dades exigides en la LOPD i en el Reial Decret 994/1999, de 11 de juny, pel que s'aprova el "Reglament de Mesures de Seguretat dels Fitxers Automatitzats que continguin Dades de Caràcter Personal" (RMS), o en les normes que complementen a les anteriors o les substitueixin.
5. AIGÜES DE GIRONA, SALT Y SARRIA DE TER, S.A, autoritza que TEBEX subcontracti amb terceres empreses la prestació dels serveis objecte del present contracte, i quan això incideixi en l'accés a les dades personals incloses en els fitxers de AIGÜES DE GIRONA, SALT Y SARRIA DE TER, S.A, TEBEX i l'empresa subcontractada hauran de formalitzar al seu torn un contracte que contempli també les exigències en el tractament de les esmentades dades en els termes establerts en la present clàusula. En tot cas, les actuacions de l'empresa subcontractada haurà de subjectar-se en tot moment a les instruccions de AIGÜES DE GIRONA, SALT Y SARRIA DE TER, S.A.
6. Una vegada completa la presentació contractual dels seus serveis, TEBEX haurà de destruir totes les dades o tornar-les a AIGÜES DE GIRONA, SALT Y SARRIA DE TER, S.A, a l'igual que qualsevol suport o documents en que constin.
7. La obligació del compliment de les anteriors obligacions, es fa extensible als empleats o membres de TEBEX.
8. TEBEX s'obliga a remetre a AIGÜES DE GIRONA, SALT Y SARRIA DE TER, S.A, a la major brevetat possible, qualsevol sol·licitud, reclamació o exercici dels drets d'accés, impugnació, rectificació, modificació o cancel·lació de dades que li presenti un afectat respecte de les dades del qual sigui aquesta responsable en virtut del disposat per les normes aplicables sobre la protecció de dades.

En el cas de que TEBEX, o qualsevol dels seus membres, destini les dades a una altra finalitat, els comuniqui o els utilitzi incomplint les anteriors estipulacions, serà considerat també responsable del tractament, responent de les infraccions en que hagués incorregut personalment.

Per la seva part, AIGÜES DE GIRONA, SALT Y SARRIA DE TER, S.A, conforme al règim legal vigent en matèria de protecció de dades de caràcter personal i de

verificació dels processos de baixa laboral, i com responsable del tractament de les dades dels seus treballadors, estarà obligat a:

a) Informar al treballador, amb caràcter previ al encàrrec de qualsevol procés de seguiment d'una baixa, del tractament que rebran les seves dades.
b) Obtenir el consentiment del treballador per efectuar l'esmentat procés de seguiment de la baixa, i conservar l'acreditació de la seva obtenció a sol·licitud de TEBEX.
c) Complir diligentment amb totes les seves obligacions en quan responsable del tractament de dades dels seus treballadors

En qualsevol cas, TEBEX proposarà i elaborarà a favor de AIGÜES DE GIRONA, SALT Y SARRIA DE TER, S.A, tota la documentació i informació que necessiti per complir amb les anteriors obligacions legals.

En tot cas, ambdues parts estan obligades a col·laborar mútuament en el compliment de les seves respectives obligacions en matèria de protecció de dades.

CINQUENA.-

6.1 TEBEX és un empresari independent a tots els efectes, que prestarà els serveis objecte del present contracte pel seu propi compte i risc, en les seves pròpies dependències o en les de AIGÜES DE GIRONA, SALT Y SARRIA DE TER, S.A en la mesura que sigui necessari.

6.2 TEBEX és i serà en tot moment, l'únic i exclusiu responsable dels seus empleats, tant propis com subcontractats, així com de la organització dels seus negocis i l'activitat empresarial, sent del seu propi compte i risc totes les despeses, impostos i responsabilitats que s'originin per les operacions, serveis i activitats que li incumbeixin segons aquest contracte, garantint com element essencial del mateix durant tota la seva vigència, que és titular de totes les autoritzacions necessàries per la prestació dels serveis objecte d'aquest contracte, així com l'estricte compliment de totes les disposicions legals que li són aplicables, en particular les de caràcter administratiu, laboral i fiscal.

SISENA.- CONTRAPRESTACIÓ

A.- Quantia de la contraprestació

Es fixa com a quantia de la prestació la de 8.885 Euros anuals. (més IVA)

B.- Forma de pagament

Les factures s'emetran anualment i seran abonades en un màxim de trenta dies des de la data de la factura, mitjançant la transferència a la C/C: ES40 0049 2357 3523 1439 9421

C.- Increments anuals

Anualment s'actualitzarà el preu dels serveis d'acord amb les variacions que experimenti l'índex de Preus al Consum (IPC) corresponent al sector sanitari. L'actualització es produirà de forma automàtica, sense necessitat de requeriment,

tenint en compte l'IPC del mes corresponent a la firma del contracte. En tant l'IPC d'aquell mes no s'hagi publicat, TEBEX podrà aplicar provisionalment a l'últim índex publicat, o esperar a la publicació d'aquell i aplicar, amb efecte retroactiu, l'increment corresponent als mesos que en el mateix no s'hagi aplicat per estar pendent de publicació l'índex en qüestió.

SETENA .- DURACIÓ I EXTINCIÓ

El termini de vigència del contracte és d'un any de duració, el qual es prorrogarà de forma automàtica, per igual i successius períodes en un any, excepte que qualsevol d'ambdues parts notifiqui en qualsevol moment la seva voluntat en contra a l'altra, per burofax amb un previ avís mínim de un mes.

VUITENA.- MODIFICACIONS CONTRACTUALS

Qualsevol modificació de les condicions fixades en el present contracte que es pretengui haurà necessariament d'establir-se per escrit amb el consentiment exprés d'ambdues parts firmants.

NOVENA.- RENÚNCIA AL FUR

Per a la submissió de quantes qüestions litigioses,discrepàncies, o reclamacions resultants de l'execució o interpretació del present contracte ambdues parts Advocades se sotmeten a la jurisdicció dels Jutjats i Tribunals de Girona renunciant a qualsevol fur que els hi pogués correspondre.

DISPOSICÓ FINAL El present contracte constitueix l'acord íntegre i definitiu de les parts, respecte la materia objecte del mateix, substituint o anul·lant tota correspondència, cartes d'intenció i acords verbals o escrits que prèviament poguessin existir entre les parts.

En proba de conformitat ambdues part firmen el present contracte en Girona a 01 de desembre de 2016 en duplicat exemplar a un sol efecte.

AIGÜES DE GIRONA SALT
Y SARRIA DE TER, S.A
D. XAVIER BALLELL I RUHI

TEBEX
D. JUAN IGNACIO INSAUSTI MARTIN

ANNEX I.

Segons l'establert en l'estipulació primera, del contracte de prestació de serveis firmat entre les parts en data 01 de desembre de 2016, al qual queda unit el present Annex com si d'ell formés part i amb idèntica força contractual, a continuació es detallaran els serveis contractats:

1) Assessorament, gestió, administració i seguiment registral de la informació de que es disposi relativa a faltes d'assistència dels treballadors, amb el fi d'assistir al Client en les seves funcions de control, compliment i desenvolupament de les seves relacions laborals.

2) Assessorament, gestió, administració i seguiment dels mitjans i recursos de l'àrea laboral del Client als efectes de que aquest pugui desenvolupar les seves legítimes facultats de direcció i control en tot el concernent a l'adopció i execució de mesures sobre els processos, nivells o índexs relacionats amb les faltes d'assistència a la feina.

3) Labors d'assessorament i procuradoria en matèria d'evacuació de tràmits i notificacions resultat de procediments o inspeccions derivades de les mencionades faltes.

4) Gestió dels recursos mèdics públics o privats disponibles que siguin necessaris per al procediment de verificació de les faltes, així com la presentació de serveis medico-asistencials o de prevenció de la salut favorables al treballador i annexos al procés de verificació de la falta.

5) Prestació de servei assistencial de fisioterapeuta en les instal·lacions del client. 3 hores setmanals, en un dia de la setmana. El servei es contracta inicialment per un període de tres mesos, que poden ser prorrogats.

AIGÜES DE GIRONA SALT
Y SARRIA DE TER, S.A
D. XAVIER BALLELL I RUHI

TEBEX
TEBEX SA
D. JUAN IGNACIO INSAUSTI MARTIN

ANNEX II. CONTRAPRESTACIÓ

Segons l'establert en Disposició Sisena, del contracte de prestació de serveis signat entre les parts en data 01 de desembre de 2016, a continuació, es detalla la contraprestació dels serveis contractats,

El preu d'aquest conveni, queda estipulat en 8.885€/ anuals (més IVA). El total del present contracte es desglossa de la següent manera:

- 6.960€ més IVA anuals: Per al servei de IT.

- 1.925€ trimestre: Per al servei assistencial de Fisioterapeuta. Aquest servei està exempt d'impostos. I es contracta inicialment per a un periode de tres mesos.

AIGUES DE GIRONA SALT Y SARRIA DE TER, S.A

D. XAVIER BALLELL I RUHI

TEBEX REX

D. JUAN IGNACIO INSAUSTI MARTIN

Fichas de Mayor

Ejercicio:	2017
Moneda:	Euro

Empresa: **AIGÜES DE GIRONA, SALT I SARRIÀ DE TER, S.A.**

4000000001 | **AXXON SELECTING ETT,S.L.**

Fecha	Asiento	Documento		Canal	Deb.	Comentario	Debe	Haber	Saldo
01-01-2010	1					OBERTURA EXERCICI 2010		36.142,14	-36.142,14
22-01-2010	922	1	779			L/ AXXON	18.129,45		-18.012,69
30-01-2010	1.324	1	1351			N-10/2100045 AXXON		9.452,62	-27.465,31
24-02-2010	2.552	1	2330			L/ AXXON	18.012,69		-9.452,62
28-02-2010	2.837	1	2743			N-10/2100094 AXXON		7.563,42	-17.016,04
24-03-2010	4.001	1	3554			L/ AXXON	9.452,62		-7.563,42
31-03-2010	4.667	1	4213			N-10/2100152 AXXON		8.554,47	-16.117,89
22-04-2010	5.593	1	4956			L/ AXXON	7.563,42		-8.554,47
30-04-2010	5.989	1	5620			N-10/2100241 AXXON		8.632,38	-17.186,85
21-05-2010	7.191	1	6583			L/ AXXON	8.554,47		-8.632,38
30-05-2010	7.487	1	8800			N-10/2100293 AXXON		6.418,79	-15.051,17
25-06-2010	9.109	1	8655			L/ AXXON	8.632,38		-6.418,79
30-06-2010	9.597	1	8754			N-10/2100396 AXXON		5.028,01	-11.446,80
20-07-2010	10.343	1	9392			L/ AXXON	6.418,79		-5.028,01
31-07-2010	11.156	1	10431			N-10/2100488 AXXON		6.459,97	-11.487,98
20-08-2010	11.683	1	10659			L/ AXXON	5.028,01		-6.459,97
31-08-2010	12.361	1	11380			N-10/2100519 AXXON		7.074,37	-13.534,34
20-09-2010	12.932	1	11648			L/ AXXON	6.459,97		-7.074,37
30-09-2010	13.718	1	12656			N-10/2100592 AXXON		6.052,40	-13.126,77
21-10-2010	14.543	1	13019			L/ AXXON	7.074,37		-6.052,40
31-10-2010	15.278	1	13835			N-10/2100716 AXXON		10.809,56	-16.861,96
25-11-2010	16.222	1	14755			L/ AXXON	6.052,40		-10.809,56
30-11-2010	16.702	1	15098			N-10/2100803 AXXON		11.038,70	-21.848,26
22-12-2010	17.371	1	15553			L/ AXXON	10.809,56		-11.038,70
31-12-2010	18.062	1	16250			N-10/2100874 AXXON		9.802,96	-20.841,66
31-12-2010	18.208					TANCAMENT COMPTABILITAT	20.841,66		
01-01-2011	1					OBERTURA EXERCICI 2010		20.841,66	-20.841,66
24-01-2011	754	1	388			L/ AXXON	11.038,70		-9.802,96
31-01-2011	1.135	1	1093			N-10/2110008 AXXON		8.095,79	-17.898,75
23-02-2011	2.205	1	1910			L/ AXXON	9.802,96		-8.095,79
28-02-2011	2.418	1	2209			N-10/2110107 AXXON		6.467,67	-14.563,46
21-03-2011	3.405	1	3062			L/ AXXON	8.095,79		-8.467,67
31-03-2011	4.154	1	3604			N-10/2110224 AXXON		6.885,68	-13.353,35
20-04-2011	4.949	1	4357			L/ AXXON	6.467,67		-6.885,68
26-04-2011	5.099	1	4554			N-10/2110261 AXXON		156,47	-7.042,15
30-04-2011	5.618	1	4932			N-10/2110277 AXXON		179,97	-7.222,12
20-05-2011	6.333	1	5611			L/ AXXON	156,47		-7.065,65
20-05-2011	6.334	1	5612			L/ AXXON	6.885,68		-179,97
31-05-2011	7.044	1	6214			N-10/2110350 AXXON		328,37	-508,34
20-06-2011	7.832	1	7476			L/ AXXON	179,97		-328,37
30-06-2011	8.598	1	7572			N-10/2110432 AXXON		492,20	-820,57
20-07-2011	9.219	1	8182			L/ AXXON	328,37		-492,20
31-07-2011	9.925	1	8769			N-10/2110553 AXXON		5.550,44	-6.042,64
23-08-2011	10.612	1	9400			L/ AXXON	492,20		-5.550,44
31-08-2011	11.117	1	9820			N-10/2110629 AXXON		10.195,31	-15.745,75
20-09-2011	11.740	1	10362			L/ AXXON	5.550,44		-10.195,31
30-09-2011	12.469	1	11019			N-10/2110679 AXXON		5.701,67	-15.896,98
20-10-2011	13.105	1	11530			L/ AXXON	10.195,31		-5.701,67
31-10-2011	13.824	1	12169			N-10/2110755 AXXON		332,05	-6.033,72
21-11-2011	14.481	1	12676			L/ AXXON	5.701,67		-332,05
30-11-2011	15.289	1	13924			N-10/2110831 AXXON		1.936,06	-2.268,11
20-12-2011	15.909	1	13993			L/ AXXON	332,05		-1.936,06
31-12-2011	16.750	1	14788			N-10/2110914 AXXON		5.247,66	-7.183,72
31-12-2011	16.898					TANCAMENT COMPTABILITAT	7.183,72		
01-01-2012	1					OBERTURA EXERCICI 2012		7.183,72	-7.183,72

Fichas de Mayor

Ejercicio	2017
Moneda	Euro

Empresa: **AIGÜES DE GIRONA, SALT I SARRIÀ DE TER, S.A.**

4000000001 **AXXON SELECTING ETT,S.L.**

Fecha	Asiento	Documento		Canal	Delg.	Comentario	Debe	Haber	Saldo
20-01-2012	637	1	421			L/ AXXON	1.936,06		-5.247,66
31-01-2012	1.468	1	1327			N-023.10 AXXON		352,64	-5.600,30
20-02-2012	2.263	1	1843			L/ AXXON	5.247,66		-352,64
29-02-2012	2.926	1	2721			N-76.10 AXXON		352,64	-705,28
20-03-2012	3.935	1	3371			L/ AXXON	352,64		-352,64
31-03-2012	4.803	1	4299			N-0136.10 AXXON		522,59	-875,23
20-04-2012	5.703	1	5182			L/ AXXON	352,64		-522,59
30-04-2012	6.395	1	5788			N-0197.10 AXXON		352,64	-875,23
21-05-2012	7.381	1	6535			L/ AXXON	522,59		-352,64
31-05-2012	8.263	1	7500			N-0285.10 AXXON		157,18	-509,82
21-06-2012	9.305	1	8234			L/AXXON	352,64		-157,18
30-06-2012	10.018	1	9182			N-0350.10 AXXON		352,64	-509,82
26-07-2012	11.101	1	10083			L/ AXXON	157,18		-352,64
31-07-2012	11.638	1	10514			N-0415.10 AXXON		339,89	-692,53
21-08-2012	12.321	1	11183			L/AXXON	352,64		-339,89
31-08-2012	12.961	1	11676			N-0545.10 AXXON		169,94	-509,83
20-09-2012	13.743	1	12445			L/ AXXON	339,89		-169,94
30-09-2012	14.478	1	13186			N-0542.10 AXXON		348,53	-518,47
25-10-2012	15.658	1	14430			L/AXXON	169,94		-348,53
31-10-2012	16.193	1	14759			N-582.10 AXXON		522,79	-871,32
21-11-2012	16.938	1	15422			L/AXXON	348,53		-522,79
30-11-2012	17.804	1	16142			N-618 AXXON		348,53	-871,32
20-12-2012	18.713	1	17563			L/AXXON	522,79		-348,53
31-12-2012	19.334	1	17413			N-687.10 AXXON		400,86	-749,39
31-12-2012	19.548					TANCAMENT COMPTABILITAT	749,39		
01-01-2013	1					OBERTURA EXERCICI 2013		749,39	-749,39
24-01-2013	909	1	984			L/AXXON	348,53		-400,86
31-01-2013	1.458	1	1201			N-130011.10 AXXON		348,53	-749,39
20-02-2013	2.470	1	2109			L/AXXON	400,86		-348,53
28-02-2013	3.120	1	2669			N-130054.10 AXXON		348,53	-697,06
21-03-2013	4.171	1	3723			L/AXXON	348,53		-348,53
31-03-2013	4.819	1	4371			N-130128.10 AXXON		348,53	-697,06
22-04-2013	5.829	1	5446			L/AXXON	348,53		-348,53
5-04-2013	5.988	1	5714			N-130145.10 AXXON		174,26	-522,79
30-04-2013	6.508	1	6084			N-130167.10 AXXON		174,26	-697,05
20-05-2013	7.351	1	6851			L/AXXON	348,53		-348,52
20-05-2013	7.352	1	6852			L/AXXON	174,26		-174,26
31-05-2013	8.418	1	7806			N-130205.10 AXXON		348,53	-522,79
20-06-2013	9.177	1	8576			L/AXXON	174,26		-348,53
30-06-2013	9.630	1	9204			N-130280.10 AXXON		348,53	-697,06
23-07-2013	10.768	1	10059			L/AXXON	348,53		-348,53
31-07-2013	11.083	1	10678			N-130306.10 AXXON		522,79	-871,32
20-08-2013	12.001	1	11114			L/AXXON	348,53		-522,79
31-08-2013	12.611	1	11527			N-130361.10 AXXON		348,53	-871,32
20-09-2013	13.254	1	12281			L/AXXON	522,79		-348,53
30-09-2013	13.904	1	12750			N-130411.10 AXXON		348,53	-697,06
21-10-2013	14.774	1	13630			L/AXXON	348,53		-348,53
31-10-2013	15.571	1	14477			N-130520.10 AXXON		522,79	-871,32
20-11-2013	16.178	1	14891			L/AXXON	348,53		-522,79
30-11-2013	16.897	1	15413			N-130532,10 AXXON		348,53	-871,32
23-12-2013	17.975	1	16825			L/ AXXON	522,79		-348,53
31-12-2013	18.488	1	16868			N-130592.10 AXXON		348,53	-697,06
31-12-2013	18.706					TANCAMENT COMPTABILITAT	697,06		
01-01-2014	[illegible]					OBERTURA EXERCICI 2014		697,06	-697,06
20-01-2014	651	1	[illegible]			L/AXXON	348,53		-348,53

Fichas de Mayor

Ejercicio	2017
Moneda	Euro

Empresa: **AIGÜES DE GIRONA, SALT I SARRIÀ DE TER, S.A.**

4000000001 **AXXON SELECTING ETT,S.L.**

Fecha	Asiento	Documento		Canal	Delp.	Comentario	Debe	Haber	Saldo
31-01-2014	1.154	1	1216			N-140012.10 AXXON		348,53	-697,06
20-02-2014	2.157	1	2097			L/ AXXON	348,53		-348,53
28-02-2014	2.542	1	2485			N-140060.10 AXXON		348,53	-697,06
20-03-2014	3.572	1	3384			L/AXXON	348,53		-348,53
31-03-2014	4.274	1	3945			N-140112.10 AXXON		348,53	-697,06
23-04-2014	5.208	1	4899			L/AXXON	348,53		-348,53
30-04-2014	5.580	1	5298			N-140163.10 AXXON		174,26	-522,79
21-05-2014	6.679	1	6156			L/AXXON	348,53		-174,26
31-05-2014	7.116	1	6782			N-140229.10 AXXON		348,53	-522,79
20-06-2014	8.201	1	7644			L/AXXON	174,26		-348,53
30-06-2014	8.583	1	8076			N-140294.10 AXXON		348,53	-697,06
21-07-2014	9.680	1	9133			L/AXXON	348,53		-348,53
31-07-2014	10.197	1	9677			N-140364.10 AXXON		522,79	-871,32
20-08-2014	11.137	1	10408			L/ AXXON	348,53		-522,79
31-08-2014	11.799	1	10944			N-140419.10 AXXON		348,53	-871,32
22-09-2014	12.581	1	11718			L/AXXON	522,79		-348,53
30-09-2014	13.314	1	12395			N-140498.10 AXXON		348,53	-697,06
20-10-2014	14.345	1	13519			L/AXXON	348,53		-348,53
31-10-2014	15.161	1	14053			N-140559.10 AXXON		4.353,40	-4.701,93
20-11-2014	16.108	1	14963			L/AXXON	348,53		-4.353,40
30-11-2014	16.865	1	15584			N-1400600.10 AXXON		8.970,99	-13.324,39
30-11-2014	16.871	1	15590			N-140194.10 AXXON		786,50	-14.110,89
22-12-2014	17.848	1	16420			L/AXXON	4.353,40		-9.757,49
31-12-2014	18.530	1	17098			N-140658.10 AXXON		4.145,24	-13.902,73
31-12-2014	18.734					TANCAMENT COMPTABILITAT	13.902,73		
01-01-2015	6.754					OBERTURA EXERCICI 2015		13.902,73	-13.902,73
20-01-2015	208	1	206			L/AXXON	786,50		-13.116,23
20-01-2015	211	1	209			L/AXXON	8.970,99		-4.145,24
31-01-2015	1.309	1	1268			N-150011.10 AXXON		3.128,66	-7.273,90
23-02-2015	2.326	1	2079			L/AXXON	4.145,24		-3.128,66
28-02-2015	3.242	1	2991			N-150068.10 AXXON		348,53	-3.477,19
20-03-2015	4.134	1	3879			L/AXXON	3.128,66		-348,53
31-03-2015	5.617	1	4755			N-150162.10 AXXON		1.328,64	-1.677,17
20-04-2015	6.694	1	5759			L/AXXON	348,53		-1.328,64
30-04-2015	7.656	1	6448			N-150216.10 AXXON		3.225,45	-4.554,09
20-05-2015	8.749	1	7537			L/AXXON	1.328,64		-3.225,45
31-05-2015	9.213	1	8002			N-150302.10 AXXON		1.045,56	-4.271,01
22-06-2015	10.603	1	9162			L/AXXON	3.225,45		-1.045,56
30-06-2015	11.253	1	9808			N-150372.10 AXXON		522,79	-1.568,35
20-07-2015	12.450	1	10783			L/AXXON	1.045,56		-522,79
31-07-2015	14.586	1	11619			N-150481.10 AXXON		7.309,91	-7.832,70
20-08-2015	14.692	1	11725			L/ AXXON	522,79		-7.309,91
30-08-2015	16.553	1	13577			N-150550.10 AXXON		7.811,61	-15.121,52
21-09-2015	16.682	1	13705			L/AXXON	7.309,91		-7.811,61
30-09-2015	17.654	1	14659			N-150586.10 AXXON		348,53	-8.160,14
23-10-2015	18.527	1	15526			L/AXXON	7.811,61		-348,53
31-10-2015	19.137	1	16137			N-150655.10 AXXON		348,53	-697,06
20-11-2015	20.452	1	17346			L/AXXON	348,53		-348,53
30-11-2015	21.522	1	18404			N-150750.10 AXXON		2.387,29	-2.735,82
22-12-2015	22.190	1	19063			L/AXXON	348,53		-2.387,29
31-12-2015	22.587	1	19453			N-150829.10 AXXON		7.315,09	-9.702,38
31-12-2015	22.935					TANCAMENT COMPTABILITAT	9.702,38		
01-01-2016	5.377			0		OBERTURA EXERCICI 2016		9.702,38	-9.702,38
20-01-2016	73	1	73			L/ AXXON	2.387,29		-7.315,09
31-01-2016	1.340	1	1338			N-160036.10 AXXON		1.905,88	-9.220,97

Fichas de Mayor

Ejercicio	2017
Moneda.	Euro

Empresa: **AIGÜES DE GIRONA, SALT I SARRIÀ DE TER, S.A.**

4000000001 | **AXXON SELECTING ETT,S.L.**

Fecha	Asiento	Documento		Canal	Delg.	Comentario	Debe	Haber	Saldo
22-02-2016	2.423	1	2418			L/ AXXON	7.315,09		-1.905,88
29-02-2016	3.139	1	2933			N-16160081.10 AXXON		3.684,58	-5.590,46
21-03-2016	4.336	1	3876			L/AXXON	1.905,88		-3.684,58
31-03-2016	4.966	1	4490			N- 160139.10 AXXON SELECTIN		1.160,08	-4.844,66
20-04-2016	6.267	1	5554			L/AXXON	3.684,58		-1.160,08
30-04-2016	6.966	1	6245			N- 160223.10 AXXON SELECTIN		1.194,68	-2.354,76
20-05-2016	8.085	1	7135			L/AXXON	1.160,08		-1.194,68
31-05-2016	8.682	1	7727			N- 160281.10 AXXON SELECTIN		348,53	-1.543,21
20-06-2016	9.983	1	8802			L/AXXON	1.194,68		-348,53
30-06-2016	10.631	1	9449			N- 160370.10 AXXON SELECTIN		9.627,29	-9.975,82
20-07-2016	11.859	1	10446			L/AXXON	348,53		-9.627,29
30-07-2016	12.818	1	11173			N- N-160432.10 AXXON SELECTI		7.368,84	-16.996,13
22-08-2016	13.120	1	11471			L/AXXON	9.627,29		-7.368,84
31-08-2016	14.629	1	12970			N- 160512.10 AXXON SELECTIN		7.522,80	-14.891,64
21-09-2016	15.438	1	13554			L/AXXON	7.368,84		-7.522,80
30-09-2016	16.942	1	14175			N- 160607.10 AXXON SELECTIN		3.511,55	-11.034,35
20-10-2016	18.074	1	15301			L/AXXON	7.522,80		-3.511,55
31-10-2016	18.961	1	16183			N- 160679.10 AXXON SELECTIN		2.932,14	-6.443,69
21-11-2016	19.620	1	16837			L/AXXON	3.511,55		-2.932,14
30-11-2016	20.802	1	18012			N- 160752.10 AXXON SELECTIN		1.288,59	-4.220,73
21-12-2016	21.196	1	18401			L/AXXON	2.932,14		-1.288,59
31-12-2016	21.783	1	18980			N- 160782.10 AXXON SELECTIN		1.312,10	-2.600,69
31-12-2016	22.077					TANCAMENT COMPTABILITAT	2.600,69		
	Suma Movimientos ..						344.798,35	344.798,35	

Fichas de Mayor

Ejercicio	2017
Moneda	Euro

Empresa: **AIGÜES DE GIRONA, SALT I SARRIÀ DE TER, S.A.**

4000000238 **AQUALOGY SUPPLY CHAIN SA**

Fecha	Asiento	Documento		Canal	Delg	Comentario	Debe	Haber	Saldo
01-11-2011	13.908	1	12120			N-991000034 COMAGUA		-413,45	413,45
22-11-2011	14.533	1	12910			N-971001480 COMAGUA		75.012,94	-74.599,49
27-12-2011	16.220	1	14648			N-971003200 COMAGUA		1.516,64	-76.116,13
31-12-2011	16.896					TANCAMENT COMPTABILITAT	76.116,13		
01-01-2012	1					OBERTURA EXERCICI 2012		76.116,13	-76.116,13
23-01-2012	731	1	463			N-971004336 AQUALOGY		1.096,96	-77.213,09
23-01-2012	732	1	464			N-971004335 AQUALOGY		11.476,92	-88.690,01
31-01-2012	1.533	1	1914			N-971004848 AQUALOGY		5.349,41	-94.039,42
21-02-2012	2.405	1	1915			N-971006095 AQUALOGY		69.113,55	-163.152,97
20-03-2012	3.978	1	3426			N-971008105 AQUALOGY		4.001,30	-167.154,27
29-03-2012	4.460	1	4262			L/ COMAGUA-AQUALOGY	-413,45		-167.567,72
29-03-2012	4.460	1	4262			L/ COMAGUA-AQUALOGY	75.012,94		-92.554,78
25-04-2012	5.901	1	5289			N-971009635 AQUALOGY		2.129,55	-94.684,33
30-04-2012	6.400	1	5798			L/ COMAGUA-AQUALOGY	1.516,64		-93.167,69
28-05-2012	7.792	1	7176			N-971011504 AQUALOGY		1.532,82	-94.700,51
04-06-2012	8.438	1	7924			L/AQUALOGY	1.096,96		-93.603,55
04-06-2012	8.438	1	7924			L/AQUALOGY	11.476,92		-82.126,63
04-06-2012	8.438	1	7924			L/AQUALOGY	5.349,41		-76.777,22
21-06-2012	9.296	1	8177			N-991000904 AQUALOGY		-3.062,76	-73.714,46
21-06-2012	9.297	1	8178			N-971013412 AQUALOGY		10.693,08	-84.407,54
01-07-2012	10.067	1	8179			N-991000928 AQUALOGY		-546,60	-83.860,94
27-07-2012	11.156	1	10081			L/AQUALOGY	69.113,55		-14.747,39
27-07-2012	11.156	1	10081			L/AQUALOGY	4.001,30		-10.746,09
10-08-2012	12.038	1	11477			L/ AQUALOGY	2.129,55		-8.616,54
31-08-2012	12.967	1	11688			N-971016988 AQUALOGY		3.312,06	-11.928,60
25-09-2012	13.962	1	12708			N-85027779 AQUALOGY		792,55	-12.721,15
25-09-2012	13.966	1	12871			L/ AQUALOGY	1.532,82		-11.188,33
26-10-2012	15.725	1	14598			L/AQUALOGY	-3.062,76		-14.251,09
26-10-2012	15.725	1	14598			L/AQUALOGY	10.693,08		-3.558,01
31-10-2012	16.196	1	14763			N-971018394 AQUALOGY		238,95	-3.796,96
31-10-2012	16.199	1	14766			N-971021153 AQUALOGY		6.011,26	-9.808,22
30-11-2012	17.814	1	16152			N-971023927 AQUALOGY		162,25	-9.970,47
30-11-2012	17.820	1	16158			N-971024091 AQUALOGY		762,69	-10.733,16
4-12-2012	18.402	1	16770			N-971026566 AQUALOGY		911,92	-11.645,08
20-12-2012	18.692	1	17320			L/AQUALOGY	-546,60		-12.191,68
20-12-2012	18.692	1	17320			L/AQUALOGY	3.312,06		-8.879,62
31-12-2012	19.548					TANCAMENT COMPTABILITAT	6.879,62		
01-01-2013	1					OBERTURA EXERCICI 2013		8.879,62	-8.879,62
20-01-2013	583	1	1071			L/AQUALOGY	238,95		-8.640,67
15-02-2013	2.264	1	2066			N-971030731 AQUALOGY		1.429,52	-10.070,19
04-03-2013	3.410	1	3412			L/AQUALOGY	6.011,26		-4.058,93
11-03-2013	3.645	1	2853			N-971033153 AQUALOGY		893,20	-4.952,13
28-03-2013	4.464	1	4324			L/AQUALOGY	162,25		-4.789,88
28-03-2013	4.464	1	4324			L/AQUALOGY	762,69		-4.027,19
02-04-2013	4.959	1	5003			N-971035167 AQUALOGY		1.258,29	-5.285,48
10-04-2013	5.370	1	5461			L/AQUALOGY	1.429,52		-3.855,96
10-04-2013	5.370	1	5461			L/AQUALOGY	911,92		-2.944,04
06-05-2013	6.768	1	6405			L/AQUALOGY SUPPLY	893,20		-2.050,84
13-05-2013	7.008	1	6463			N-971037597 AQUALOGY SUPPL		788,94	-2.839,78
30-05-2013	8.040	1	7698			L/AQUALOGY	792,55		-2.047,23
07-06-2013	8.764	1	8447			L/AQUALOGY	1.258,29		-788,94
10-06-2013	8.834	1	8218			N-971040547 AQUALOGY SUPPL		1.722,89	-2.511,83
11-07-2013	10.310	1	9564			N-971043124 AQUALOGY		435,30	-2.947,13
12-07-2013	10.373	1	9831			L/AQUALOGY	788,94		-2.158,19
05-08-2013	11.597	1	10674			L/AQUALOGY	1.722,89		-435,30

Fichas de Mayor

Ejercicio	2017
Moneda	Euro

Empresa: **AIGÜES DE GIRONA, SALT I SARRIÀ DE TER, S.A.**

4000000238 | **AQUALOGY SUPPLY CHAIN SA**

Fecha	Asiento	Documento		Canal	Delg.	Comentario	Debe	Haber	Saldo
31-08-2013	12.583	1	11486			N-971045168 AQUALOGY		862,37	-1.297,67
20-09-2013	13.275	1	12323			L/AQUALOGY	435,30		-862,37
04-10-2013	14.239	1	13673			L/AQUALOGY	862,37		
10-10-2013	14.427	1	13290			N-971049541 AQUALOGY		806,85	-806,85
10-10-2013	14.428	1	13291			N-971049538 AQUALOGY		854,62	-1.661,47
18-11-2013	16.031	1	14590			N-971051899 AQUALOGY		6.839,26	-8.500,73
18-11-2013	16.066	1	14844			N-971051343 AQUALOGY		34,75	-8.535,48
17-12-2013	17.567	1	16819			L/ AQUALOGY	806,85		-7.728,63
17-12-2013	17.567	1	16819			L/ AQUALOGY	854,82		-6.874,01
31-12-2013	18.706					TANCAMENT COMPTABILITAT	6.874,01		
01-01-2014	1					OBERTURA EXERCICI 2014		6.874,01	-6.874,01
05-09-2014	12.057	1	10992			L/LOGISTIUM	34,75		-6.839,26
05-09-2014	12.057	1	10992			L/LOGISTIUM	6.839,26		
	Suma Movimientos						297.887,79	297.887,79	

Fichas de Mayor

Ejercicio	2017
Moneda	Euro

Empresa: **AIGÜES DE GIRONA, SALT I SARRIÀ DE TER, S.A.**

4000000251 **TEBEX SA**

Fecha	Asiento	Documento	Canal	Deb.	Comentario	Debe	Haber	Saldo
20-12-2016	21.251	1	18453		N- 161400 TEBEX SA		10.346,60	-10.346,60
31-12-2016	22.077				TANCAMENT COMPTABILITAT	10.346,60		
	Suma Movimientos . .					10.346,60	10.346,60	

Fichas de Mayor

Ejercicio:	2017
Moneda:	Euro

Empresa: **AIGÜES DE GIRONA, SALT I SARRIÀ DE TER, S.A.**

4000001222 **SISTEMAS DE TRATAMIENTO DEL AGUA S.L.**

Fecha	Asiento		Documento	Canal	Delg.	Comentario	Debe	Haber	Saldo
01-01-2010						OBERTURA EXERCICI 2010		88.450,00	-88.450,00
22-03-2010	3.846	1	3468			TRANSF.SISTEMAS TRATAMIEN	88.450,00		
25-03-2010	4.100	1	4026			N-1035/10 SISTEMAS TRATAMIE		37.543,68	-37.543,68
26-06-2010	9.117	1	8535			T/509.2 SISTEMAS TRATAM.AGU	37.543,68		
31-01-2011	1.161	1	1223			N-101/11 SISTEMAS DE TRATAM		56.682,14	-56.682,14
01-02-2011	1.444	1	900			N-118/10 SISTEMAS DE TRATAM		14.934,28	-71.616,42
28-02-2011	2.705	1	2431			N-102/11 SISTEMAS DE TRATAM		103.598,01	-175.214,43
31-03-2011	4.233	1	3896			N-103/11 SISTEMAS DE TRATAM		98.294,90	-273.509,33
27-04-2011	5.179	1	4545			TRANSF.SISTEMAS TRATAMIEN	56.682,14		-216.827,19
30-04-2011	5.646	1	4992			N-104/11 SISTEMAS TRATAMIEN		60.195,48	-277.022,67
26-05-2011	6.598	1	5916			TRANSF.SISTEMAS DE TRATAMI	14.934,28		-262.088,39
26-05-2011	6.598	1	5916			TRANSF.SISTEMAS DE TRATAMI	103.598,01		-158.490,38
31-05-2011	7.154	1	6680			N-106/11 SISTEMAS TRATAMIEN		71.570,56	-230.060,94
23-06-2011	7.971	1	6801			TRANSF.SISTEMAS TRATAMIEN	98.294,90		-131.766,04
27-07-2011	9.465	1	8259			TRANSF.SISTEMAS TRATAMIEN	60.195,48		-71.570,56
22-09-2011	11.908	1	10570			TRANSF.SISTEMAS TRATAMIEN	71.570,56		
	Suma Movimientos ...						531.269,05	531.269,05	

Fichas de Mayor

Ejercicio:	2017
Moneda	Euro

Empresa: **AIGÜES DE GIRONA, SALT I SARRIÀ DE TER, S.A.**

4000000335 **SENSUS ESPAÑA, S.A.**

Fecha	Asiento	Documento		Canal	Delg.	Comentario	Debe	Haber	Saldo
01-01-2010	1					OBERTURA EXERCICI 2010		67.449,95	-67.449,95
26-01-2010	1.085	1	1078			N-291037493 SENSUS		2.029,28	-69.479,23
27-01-2010	1.133	1	1101			L/ SENSUS	2.794,27		-66.684,96
27-01-2010	1.133	1	1101			L/ SENSUS	-2.124,47		-68.809,43
28-02-2010	2.797	1	2603			N-291038043 SENSUS		18.504,17	-87.313,60
01-03-2010	3.125	1	2618			L/ SENSUS	232,00		-87.081,60
31-03-2010	4.718	1	4642			N-291038694 SENSUS		8.051,85	-95.133,45
31-03-2010	4.726	1	4652			N-291038701 SENSUS		9.350,98	-104.484,43
22-04-2010	5.591	1	4954			L/ SENSUS	11.926,13		-92.558,30
28-04-2010	5.831	1	5417			L/ SENSUS	313,29		-92.245,01
28-04-2010	5.832	1	5418			L/ SENSUS	9.418,62		-82.826,39
28-04-2010	5.833	1	5419			L/ SENSUS	960,03		-81.866,36
10-05-2010	6.525	1	5840			N-291039159 SENSUS		14.952,55	-96.818,91
19-05-2010	7.031	1	6522			N-291039297 SENSUS		377,48	-97.196,39
21-05-2010	7.190	1	6582			L/ SENSUS	18.994,92		-78.201,47
21-06-2010	8.894	1	8679			L/ SENSUS	18.797,80		-59.403,67
14-07-2010	10.178	1	9464			N-291040115 SENSUS		1.072,58	-60.476,25
20-07-2010	10.344	1	9393			L/ SENSUS	6.137,36		-54.338,89
23-07-2010	10.541	1	9509			N-291040361 SENSUS		18.091,57	-72.430,46
31-07-2010	11.198	1	10745			N-291040552 SENSUS		2.852,18	-75.282,64
09-08-2010	11.432	1	10746			N-291040575 SENSUS		6.838,15	-82.120,79
20-08-2010	11.702	1	10678			L/ SENSUS	18.504,17		-63.616,62
20-08-2010	11.707	1	10683			L/ SENSUS	2.029,28		-61.587,34
13-09-2010	12.696	1	11569			N-291040823 SENSUS		10.486,01	-72.073,35
30-09-2010	13.716	1	12654			N-291041202 SENSUS		7.822,18	-79.895,53
08-10-2010	14.085	1	12697			N-291041253 SENSUS		8.274,80	-88.170,33
21-10-2010	14.544	1	13020			L/ SENSUS	9.350,98		-78.819,35
21-10-2010	14.546	1	13022			L/ SENSUS	8.051,85		-70.767,50
31-10-2010	15.257	1	13804			N-291041527 SENSUS		12.987,85	-83.755,35
17-11-2010	15.763	1	14232			N-29104169 SENSUS		4.869,82	-88.625,17
17-11-2010	15.809	1	14419			N-291041808 SENSUS		544,71	-89.169,88
24-11-2010	16.103	1	14531			L/ SENSUS	14.952,55		-74.217,33
24-11-2010	16.104	1	14532			L/ SENSUS	377,48		-73.839,85
31-12-2010	18.017	1	16190			N-291042366 SENSUS		12.751,12	-86.590,97
31-12-2010	18.208					TANCAMENT COMPTABILITAT	86.590,97		
01-01-2011	1					OBERTURA EXERCICI 2010		86.590,97	-86.590,97
20-01-2011	586	1	218			L/ SENSUS	1.072,58		-85.518,39
21-01-2011	692	1	378			N-291042552 SENSUS		8.446,10	-93.964,49
24-01-2011	757	1	391			L/ SENSUS	18.091,57		-75.872,92
14-02-2011	1.759	1	1537			N-291042886 SENSUS		8.667,67	-84.540,59
21-02-2011	2.061	1	1919			L/ SENSUS	2.852,18		-81.688,41
23-02-2011	2.206	1	1911			L/ SENSUS	6.838,15		-74.850,26
09-03-2011	2.956	1	2426			N-291043321 SENSUS		13.254,35	-88.104,61
21-03-2011	3.409	1	3066			L/ SENSUS	10.486,01		-77.618,60
13-04-2011	4.657	1	3959			N-291043865 SENSUS		10.180,60	-87.799,20
20-04-2011	4.968	1	4376			L/ SENSUS	7.822,18		-79.977,02
20-04-2011	4.969	1	4377			L/ SENSUS	8.274,80		-71.702,22
20-05-2011	6.328	1	5606			L/ SENSUS	544,71		-71.157,51
20-05-2011	6.329	1	5607			L/ SENSUS	12.987,85		-58.169,66
20-05-2011	6.330	1	5608			L/ SENSUS	4.869,82		-53.299,84
31-05-2011	7.039	1	6171			N-291044644 SENSUS		9.541,39	-62.841,23
31-05-2011	7.042	1	6212			N-291044645 SENSUS		455,74	-63.296,97
10-06-2011	7.496	1	6619			N-291044761 SENSUS		15.676,39	-78.973,36
20-07-2011	9.226	1	8189			L/ SENSUS	12.751,12		-66.222,24
20-07-2011	9.227	1	8190			L/ SENSUS	8.446,10		-57.776,14

Fichas de Mayor

Ejercicio:	2017
Moneda:	Euro

Empresa: **AIGÜES DE GIRONA, SALT I SARRIÀ DE TER, S.A.**

4000000335 **SENSUS ESPAÑA, S.A.**

Fecha	Asiento	Documento		Canal	Delg.	Comentario	Debe	Haber	Saldo
31-07-2011	9.968	1	9093			N-291045551 SENSUS		10.058,95	-67.835,09
08-08-2011	10.209	1	9313			N-291045578 SENSUS		10.751,79	-78.586,88
26-08-2011	10.691	1	9471			L/SENSUS	8.667,67		-69.919,21
14-09-2011	11.526	1	10200			N-291045825 SENSUS		8.417,78	-78.336,99
20-09-2011	11.738	1	10360			L/ SENSUS	13.254,35		-65.082,64
29-09-2011	12.110	1	10925			N-291046066 SENSUS		455,74	-65.538,38
18-10-2011	13.019	1	11453			N-291046341 SENSUS		6.757,21	-72.295,59
20-10-2011	13.120	1	11554			L/ SENSUS	10.180,60		-62.114,99
09-11-2011	14.081	1	12318			N-291046647 SENSUS		8.984,00	-71.098,99
30-11-2011	15.167	1	13376			N-291046849 SENSUS		193,05	-71.292,04
20-12-2011	15.907	1	13991			L/ SENSUS	9.541,39		-61.750,65
20-12-2011	15.908	1	13992			L/ SENSUS	455,74		-61.294,91
30-12-2011	15.974	1	14307			N-291047030 SENSUS		4.188,49	-65.483,40
22-12-2011	16.105	1	14341			L/ SENSUS	15.676,39		-49.807,01
31-12-2011	16.896					TANCAMENT COMPTABILITAT	49.807,01		
01-01-2012	1					OBERTURA EXERCICI 2012		49.807,01	-49.807,01
13-01-2012	384	1	325			N-291047191 SENSUS		2.142,36	-51.949,37
15-02-2012	2.002	1	1380			N-291047624 SENSUS		7.422,32	-59.371,69
20-02-2012	2.260	1	1840			L/ SENSUS	10.058,95		-49.312,74
20-02-2012	2.280	1	1860			L/ SENSUS	10.751,79		-38.560,95
13-03-2012	3.622	1	3198			N-291047961 SENSUS		9.722,47	-48.283,42
20-03-2012	3.938	1	3374			L/ SENSUS	8.417,78		-39.865,64
23-03-2012	4.190	1	3547			N-291048117 SENSUS		613,87	-40.479,51
20-04-2012	5.689	1	5148			L/ SENSUS	455,74		-40.023,77
20-04-2012	5.670	1	5149			L/ SENSUS	6.757,21		-33.266,56
20-04-2012	5.755	1	5287			N-291048440 SENSUS		13.780,00	-47.046,56
09-05-2012	6.952	1	7011			N-291048724 SENSUS		13.686,34	-60.732,90
21-05-2012	7.380	1	6534			L/ SENSUS	8.984,00		-51.748,90
21-05-2012	7.446	1	7175			N-291048878 SENSUS		33,28	-51.782,18
14-06-2012	8.871	1	8003			N-291049131 SENSUS		8.736,94	-60.519,12
20-06-2012	9.156	1	8127			L/ SENSUS	4.188,49		-56.330,63
20-06-2012	9.157	1	8128			L/ SENSUS	193,05		-56.137,58
30-06-2012	9.937	1	8936			N-291049390 SENSUS		14.618,28	-70.755,86
30-06-2012	10.030	1	9194			N-291049442 SENSUS		303,83	-71.059,69
10-07-2012	10.401	1	9199			N-291049488 SENSUS		2.260,76	-73.320,45
18-07-2012	10.752	1	9760			N-291049554 SENSUS		33,28	-73.353,73
20-07-2012	10.857	1	9776			L/ SENSUS	2.142,36		-71.211,37
30-07-2012	11.264	1	10343			N-291049781 SENSUS		270,28	-71.481,65
13-08-2012	12.044	1	10586			N-291049935 SENSUS		9.005,96	-80.487,61
06-09-2012	13.234	1	11760			L/SENSUS	7.422,32		-73.065,29
20-09-2012	13.740	1	12441			L/ SENSUS	613,87		-72.451,42
20-09-2012	13.741	1	12442			L/ SENSUS	9.722,47		-62.728,95
25-09-2012	13.963	1	12709			N-291050297 SENSUS		3.418,21	-66.147,16
30-09-2012	14.496	1	13240			N-291050512 SENSUS		347,97	-66.495,13
16-10-2012	15.121	1	13954			N-291050632 SENSUS		4.705,79	-71.200,92
22-10-2012	15.366	1	14007			L/ SENSUS	13.780,00		-57.420,92
16-11-2012	16.742	1	15394			N-291050975 SENSUS		4.547,76	-61.968,68
20-11-2012	16.880	1	15433			L/SENSUS	33,28		-61.935,40
20-11-2012	16.881	1	15434			L/SENSUS	13.686,34		-48.249,06
30-11-2012	17.903	1	16593			N-291051235 SENSUS		72,60	-48.321,66
18-12-2012	18.471	1	16789			N-291051344 SENSUS		5.826,33	-54.147,99
20-12-2012	18.727	1	17577			L/SENSUS	8.736,94		-45.411,05
31-12-2012	19.548					TANCAMENT COMPTABILITAT	45.411,05		
01-01-2013	1					OBERTURA EXERCICI 2013		45.411,05	-45.411,05
10-01-2013	273	1	50			N-291051478 SENSUS		3.197,15	-48.608,20

Fichas de Mayor

Ejercicio	2017
Moneda	Euro

Empresa: **AIGÜES DE GIRONA, SALT I SARRIÀ DE TER, S.A.**

4000000335 **SENSUS ESPAÑA, S.A.**

Fecha	Asiento	Documento		Canal	Deleg.	Comentario	Debe	Haber	Saldo
21-01-2013	651	1	606			L/SENSUS	14.618,28		-33.989,92
21-01-2013	652	1	607			L/SENSUS	303,83		-33.686,09
21-01-2013	653	1	608			L/SENSUS	2.260,76		-31.425,33
21-01-2013	654	1	609			L/SENSUS	33,28		-31.392,05
22-01-2013	755	1	573			L/SENSUS	4.547,76		-26.844,29
08-02-2013	1.864	1	1300			N-291051828 SENSUS ESPAÑA		9.712,50	-36.556,79
12-02-2013	2.122	1	1769			L/SENSUS	72,60		-36.484,19
20-02-2013	2.471	1	2110			L/SENSUS	270,28		-36.213,91
20-02-2013	2.472	1	2111			L/SENSUS	9.005,96		-27.207,95
25-02-2013	2.639	1	2296			L/SENSUS	5.826,33		-21.381,62
28-02-2013	3.239	1	3443			N-291051935 SENSUS ESPAÑA		192,10	-21.573,72
04-03-2013	3.359	1	2724			L/SENSUS	3.197,15		-18.376,57
20-03-2013	4.089	1	3747			L/SENSUS ESPAÑA	3.418,21		-14.958,36
21-03-2013	4.163	1	3675			N-291052077 SENSUS		10.127,29	-25.085,65
25-03-2013	4.256	1	3798			N-291052233 SENSUS ESPAÑA		34,12	-25.119,77
11-04-2013	5.419	1	5419			N-291052410 SENSUS ESPAÑA		9.743,79	-34.863,56
18-04-2013	5.644	1	5232			L/SENSUS	9.712,50		-25.151,06
22-04-2013	5.833	1	5450			L/SENSUS	347,97		-24.803,09
22-04-2013	5.834	1	5451			L/SENSUS	4.705,79		-20.097,30
30-04-2013	6.529	1	6262			N-291052680 SENSUS		158,63	-20.255,93
08-05-2013	6.875	1	6377			L/SENSUS	192,10		-20.063,83
10-05-2013	6.957	1	6472			N-291052811 SENSUS ESPAÑA		8.042,48	-28.106,31
20-05-2013	7.353	1	6853			L/SENSUS	10.127,29		-17.979,02
31-05-2013	8.142	1	7736			L/SENSUS	34,12		-17.944,90
18-06-2013	9.044	1	8505			L/SENSUS	9.743,79		-8.201,11
18-06-2013	9.072	1	8817			N-291053149 SENSUS ESPAÑA		10.656,12	-18.857,23
10-07-2013	10.274	1	9536			L/SENSUS	158,63		-18.698,60
18-07-2013	10.549	1	9877			N-291053536 SENSUS ESPAÑA		5.323,59	-24.022,19
22-07-2013	10.710	1	10080			L/SENSUS	8.042,48		-15.979,71
31-07-2013	11.373	1	10875			N-291053768 SENSUS		68,24	-16.047,95
01-08-2013	11.426	1	10878			N-291053868 SENSUS		8.743,39	-24.791,34
19-08-2013	11.962	1	11609			L/SENSUS	10.656,12		-14.135,22
18-09-2013	13.161	1	12198			L/SENSUS	5.323,59		-8.811,63
20-09-2013	13.300	1	12396			N-291054139 SENSUS		1.024,85	-9.836,48
30-09-2013	13.900	1	12745			N-291054140 SENSUS		6.120,17	-15.956,65
08-10-2013	14.338	1	13162			N-291054362 SENSUS		5.101,41	-21.058,06
08-10-2013	14.343	1	13245			L/SENSUS	68,24		-20.989,82
15-10-2013	14.575	1	13494			L/SENSUS	8.743,39		-12.246,43
21-11-2013	16.256	1	14854			N-291054791 SENSUS ESPAÑA		7.482,85	-19.729,28
21-11-2013	16.257	1	14855			N-291054792 SENSUS ESPAÑA		291,61	-20.020,89
30-11-2013	16.882	1	15395			L/SENSUS	1.024,85		-18.996,04
30-11-2013	16.883	1	15396			L/SENSUS	6.120,17		-12.875,87
12-12-2013	17.396	1	15987			N-291055013 SENSUS		7.361,25	-20.237,12
12-12-2013	17.397	1	15988			N-291055030 SENSUS		105,75	-20.342,87
16-12-2013	17.472	1	16116			L/SENSUS	5.101,41		-15.241,46
31-12-2013	18.706					TANCAMENT COMPTABILITAT	15.241,46		
01-01-2014	1					OBERTURA EXERCICI 2014		15.241,46	-15.241,46
14-01-2014	368	1	62			N-291055244 SENSUS ESPAÑA		9.863,45	-25.104,91
15-01-2014	431	1	270			N-291055220 SENSUS ESPAÑA		2.649,22	-27.754,13
27-01-2014	868	1	804			L/SENUS ESPAÑA	291,61		-27.462,52
27-01-2014	869	1	805			L/SENSUS ESPAÑA	7.482,85		-19.979,67
11-02-2014	1.788	1	1586			N-291055503 SENUS ESPAÑA S		9.892,03	-29.871,70
17-02-2014	1.916	1	1666			L/SENSUS ESPAÑA	7.361,25		-22.510,45
17-02-2014	1.917	1	1667			L/SENSUS	105,75		-22.404,70
28-02-2014	2.493	1	2357			N-291055729 SENSUS ESPAÑA		178,03	-22.582,73

Fichas de Mayor

Ejercicio	2017
Moneda	Euro

Empresa: **AIGÜES DE GIRONA, SALT I SARRIÀ DE TER, S.A.**

4000000335 | **SENSUS ESPAÑA, S.A.**

Fecha	Asiento	Documento		Canal	Delg.	Comentario	Debe	Haber	Saldo
12-03-2014	3.267	1	3046			N-291055830 SENSUS ESPAÑA		7.052,24	-29.634,97
18-03-2014	3.425	1	3206			L/SENSUS ESPAÑA	2.649,22		-26.985,75
24-03-2014	3.672	1	3514			L/SENSUS ESPAÑA	9.863,45		-17.122,30
28-03-2014	3.906	1	3751			N-291056007 SENSUS ESPAÑA		1.859,69	-18.981,99
31-03-2014	4.301	1	4154			N-291056036 SENSUS ESPAÑA		8.672,65	-27.654,64
31-03-2014	4.303	1	4156			N-291056060 SENSUS ESPAÑA		356,05	-28.010,69
22-04-2014	5.146	1	4813			L/SENSUS ESPAÑA	9.892,03		-18.118,66
15-05-2014	6.422	1	6228			N-291056342 SENSUS ESPAÑA		15.087,74	-33.206,40
19-05-2014	6.521	1	6190			L/SENSUS	7.052,24		-26.154,16
28-05-2014	6.888	1	6274			L/SENSUS	178,03		-25.976,13
09-06-2014	7.676	1	6973			L/SENSUS ESPAÑA	1.859,69		-24.116,44
10-06-2014	7.730	1	6935			N-291056625 SENUS ESPAÑA S		7.151,78	-31.268,22
10-06-2014	7.735	1	6988			L/SENSUS	8.672,65		-22.595,57
11-06-2014	7.838	1	7364			L/SENSUS	356,05		-22.239,52
17-06-2014	8.037	1	7769			N-291056774 SENSUS ESPAÑA		68,24	-22.307,76
21-07-2014	9.699	1	9156			L/SENSUS ESPAÑA	15.087,74		-7.220,02
21-07-2014	9.754	1	9248			N-291056963 SENSUS ESPAÑA		4.084,44	-11.304,46
31-07-2014	10.133	1	9520			N-291057143 SENSUS ESPAÑA		147,56	-11.452,02
04-08-2014	10.627	1	10210			N-291057296 SENSUS		8.743,08	-20.195,10
18-08-2014	11.034	1	10247			L/ SENSUS	7.151,78		-13.043,32
01-09-2014	11.883	1	11019			L/SENSUS ESPAÑA	68,24		-12.975,08
16-09-2014	12.324	1	11496			L/SENSUS	4.084,44		-8.890,64
17-09-2014	12.407	1	11635			N-291057447 SENSUS ESPAÑA		6.882,48	-15.773,12
01-10-2014	13.395	1	12322			L/SENSUS ESPAÑA	147,56		-15.625,56
09-10-2014	13.786	1	13126			N-291057660 SENSUS ESPAÑA		9.885,74	-25.511,30
20-10-2014	14.388	1	13657			L/SENSUS	8.743,08		-16.768,22
10-11-2014	15.629	1	14903			N-291057936 SENSUS ESPAÑA		10.759,56	-27.527,78
26-11-2014	16.364	1	15009			N-291058100 SENSUS ESPAÑA		97,72	-27.625,50
30-11-2014	16.840	1	15555			L/SENSUS ESPAÑA	6.882,48		-20.743,02
16-12-2014	17.624	1	16358			L/SENSUS ESPAÑA	9.885,74		-10.857,28
17-12-2014	17.643	1	16366			N-291058228 SENSUS ESPAÑA		3.674,58	-14.531,86
31-12-2014	18.734					TANCAMENT COMPTABILITAT	14.531,86		
01-01-2015	6.754					OBERTURA EXERCICI 2015		14.531,86	-14.531,86
19-01-2015	214	1	212			L/SENSUS	10.759,56		-3.772,30
26-01-2015	891	1	889			N-291058400 SENSUS		7.461,47	-11.233,77
09-02-2015	1.445	1	1403			L/SENSUS	97,72		-11.136,05
17-02-2015	2.087	1	2042			N-291058650 SENSUS ESPAÑA		6.234,63	-17.370,68
23-02-2015	2.833	1	2586			L/ SENSUS ESPAÑA	3.674,58		-13.696,10
20-03-2015	4.260	1	4005			N-291058961 SENSUS ESPAÑA		616,57	-14.312,67
20-03-2015	4.292	1	4037			N-291058963 SENSUS ESPAÑA		9.944,60	-24.257,27
31-03-2015	4.879	1	4620			L/SENSUS ESPAÑA	7.461,47		-16.795,80
31-03-2015	5.561	1	4700			N-291059103 SENSUS ESPAÑA		283,60	-17.079,40
22-04-2015	6.739	1	5804			L/SENSUS	6.234,63		-10.844,77
30-04-2015	8.099	1	6889			N-291059321 SENSUS ESPAÑA		9.890,35	-20.735,12
30-04-2015	8.101	1	6891			N-291059361 SENSUS ESPAÑA		311,55	-21.046,67
30-04-2015	8.233	1	7023			N-291059320 SENSUS ESPAÑA		8.794,35	-29.841,02
27-05-2015	8.997	1	7786			L/SENSUS ESPAÑA	9.944,60		-19.896,42
27-05-2015	8.998	1	7787			L/SENSUS ESPAÑA	616,57		-19.279,85
11-06-2015	9.524	1	8302			N-291059666 SENSUS ESPAÑA		15.392,22	-34.672,07
11-06-2015	9.538	1	8316			L/SENSUS ESPAÑA	283,60		-34.388,47
13-07-2015	11.848	1	10183			L/SENSUS ESPAÑA	8.794,35		-25.594,12
13-07-2015	11.849	1	10184			L/SENSUS ESPAÑA	9.890,35		-15.703,77
14-07-2015	11.850	1	10185			L/SENSUS ESPAÑA	311,55		-15.392,22
15-07-2015	11.835	1	10171			N-291059962 SENSUS ESPAÑA		13.190,48	-28.582,70
29-07-2015	14.587	1	11620			N-291060205 SENSUS		8.163,80	-36.746,50

Fichas de Mayor

Ejercicio	2017
Moneda:	Euro

Empresa: **AIGÜES DE GIRONA, SALT I SARRIÀ DE TER, S.A.**

4000000335 **SENSUS ESPAÑA, S.A.**

Fecha	Asiento	Documento		Canal	Delg.	Comentario	Debe	Haber	Saldo
31-08-2015	15.875	1	12901			L/SENSUS ESPAÑA	15.392,22		-21.354,28
16-09-2015	16.623	1	13646			L/SENSUS ESPAÑA	13.190,48		-8.163,80
16-09-2015	17.136	1	14158			N-291060449 SENSUS ESPAÑA		7.816,89	-15.980,69
13-10-2015	18.069	1	15071			L/SENSUS	8.163,80		-7.816,89
15-10-2015	18.147	1	15148			N-291060613 SENSUS ESPAÑA		4.964,56	-12.781,45
16-11-2015	20.083	1	16977			N-291060890 SENSUS ESPAÑA		22.418,86	-35.200,31
30-11-2015	20.939	1	17830			L/SENSUS	7.816,89		-27.383,42
15-12-2015	21.658	1	18533			N-291061177 SENSUS ESPAÑA		9.319,44	-36.702,86
21-12-2015	22.179	1	19052			L/SENSUS ESPAÑA	4.964,56		-31.738,30
31-12-2015	22.935					TANCAMENT COMPTABILITAT	31.738,30		
01-01-2016	5.377			0		OBERTURA EXERCICI 2016		31.738,30	-31.738,30
08-01-2016	90	1	90			N-291061298 SENSUS		21.125,89	-52.864,19
18-01-2016	61	1	61			L/ SENSUS	22.418,86		-30.445,33
1-02-2016	1.434	1	1432			N-291061533 SENSUS ESPAÑA		10.161,39	-40.606,72
10-03-2016	3.348	1	3134			TRANSF.SENSUS ESPAÑA SA	9.319,44		-31.287,28
14-03-2016	3.728	1	3514			N-291061916 SENSUS ESPAÑA		17.428,37	-48.715,65
22-03-2016	4.342	1	3882			TRANSF.SENSUS	21.125,89		-27.589,76
13-04-2016	5.903	1	5197			N- 291062203 SENSUS ESPAÑA,		19.042,47	-46.632,23
13-04-2016	6.428	1	5710			N- 291062204 SENSUS ESPAÑA,		330,57	-46.962,80
30-04-2016	6.775	1	6056			N- 291062330 SENSUS ESPAÑA,		423,02	-47.385,82
05-05-2016	6.987	1	6265			TRANSF.SENSUS ESPAÑA	10.161,39		-37.224,43
17-05-2016	7.658	1	6931			N- 291062497 SENSUS ESPAÑA,		2.814,99	-40.039,42
17-05-2016	8.054	1	7104			N- 291062496 SENSUS ESPAÑA,		738,51	-40.777,93
20-05-2016	8.136	1	7186			TRANSF.SENSUS ESPAÑA	17.428,37		-23.349,56
14-06-2016	9.774	1	8596			N- 291062823 SENSUS ESPAÑA,		2.996,41	-26.345,97
01-07-2016	10.515	1	9333			L/SENSUS ESPAÑA	330,57		-26.015,40
01-07-2016	10.516	1	9334			L/SENSUS ESPAÑA	19.042,47		-6.972,93
04-07-2016	10.512	1	9330			L/SENSUS ESPAÑA	423,02		-6.549,91
11-07-2016	12.851	1	11206			N-291063151 SENSUS ESPAÑA,		1.969,30	-8.519,21
11-07-2016	12.857	1	11214			N-291063152 SENSUS ESPAÑA,		223,49	-8.742,70
25-07-2016	12.195	1	10562			L/ SENSUS ESPAÑA	2.814,99		-5.927,71
25-07-2016	12.196	1	10563			L/ SENSUS ESPAÑA	738,51		-5.189,20
09-09-2016	14.607	1	12948			L/SENSUS ESPAÑA	2.996,41		-2.192,79
4-09-2016	14.719	1	13060			N- 291063526 SENSUS ESPAÑA,		2.560,67	-4.753,46
14-09-2016	15.333	1	13449			N- 291063527 SENSUS ESPAÑA,		2.099,41	-6.852,87
14-09-2016	15.670	1	13566			N- 291063525 SENSUS ESPAÑA,		391,68	-7.244,55
26-09-2016	16.387	1	13622			L/SENSUS	223,49		-7.021,06
26-09-2016	16.388	1	13623			L/SENSUS	1.969,30		-5.051,76
13-10-2016	17.160	1	14387			N- 291063750 SENSUS ESPAÑA,		2.022,54	-7.074,30
13-10-2016	18.031	1	15258			N- 291063749 SENSUS ESPAÑA,		242,97	-7.317,27
31-10-2016	16.957	1	16179			N- 291063948 SENSUS ESPAÑA,		6.919,07	-14.236,34
08-11-2016	19.057	1	16278			N- 291063991 SENSUS ESPAÑA,		2.954,65	-17.190,99
16-11-2016	19.667	1	16883			N- 291064064 SENSUS ESPAÑA,		461,92	-17.652,91
21-11-2016	19.627	1	16844			L/ SENSUS ESPAÑA	391,68		-17.261,23
21-11-2016	19.628	1	16845			L/ SENSUS ESPAÑA	2.560,67		-14.700,56
21-11-2016	19.629	1	16846			L/ SENSUS ESPAÑA	2.099,41		-12.601,15
05-12-2016	21.239	1	18441			N- 291064263 SENSUS ESPAÑA,		3.132,59	-15.733,74
19-12-2016	21.157	1	18362			L/SENSUS ESPAÑA	242,97		-15.490,77
20-12-2016	21.156	1	18361			L/SENSUS ESPAÑA	2.022,54		-13.468,23
31-12-2016	22.077					TANCAMENT COMPTABILITAT	13.468,23		
Suma Movimientos							1.091.642,61	1.091.642,61	

Fichas de Mayor

Ejercicio	2017
Moneda:	Euro

Empresa: **AIGÜES DE GIRONA, SALT I SARRIÀ DE TER, S.A.**

4000001173 **RUNES EMPORDA SLU**

Fecha	Asiento	Documento	Canal	Delg.	Comentario	Debe	Haber	Saldo
30-11-2013	16.990	1 15891			N-296 RUNES EMPORDA SLU		1.940,48	-1.940,48
24-12-2013	18.013	1 16643			N-312 RUNES EMPORDA		346,50	-2.286,98
31-12-2013	18.533	1 16928			N-339 RUNES EMPORDA SLU		500,50	-2.787,48
31-12-2013	18.591	1 17043			N-341 RUNES EMPORDA SLU		1.172,85	-3.960,33
31-12-2013	18.706				TANCAMENT COMPTABILITAT	3.960,33		
01-01-2014	1				OBERTURA EXERCICI 2014		3.960,33	-3.960,33
17-01-2014	517	1 210			N-7 RUNES EMPORDA		800,70	-4.761,03
22-01-2014	789	1 824			L/RUNES EMPORDA SL	1.940,48		-2.820,55
22-01-2014	790	1 825			RETROCES L/PER VT. INCORRE		1.940,48	-4.761,03
31-01-2014	1.179	1 1247			N-36 RUNES EMPORDA SLU		346,50	-5.107,53
19-02-2014	2.033	1 1854			N-53 RUNES EMPORDA SLU		331,76	-5.439,29
28-02-2014	2.827	1 3047			N-81 RUNES EMPORDA SLU		583,00	-6.022,29
20-03-2014	3.604	1 3425			L/RUNES EMPORDA	1.940,48		-4.081,81
20-03-2014	3.605	1 3426			L/RUNES EMPORDA	346,50		-3.735,31
24-03-2014	3.677	1 3526			N-129 RUNES EMPORDA SLU		1.850,55	-5.585,86
31-03-2014	4.294	1 4141			N-142 RUNES EMPORDA SLU		264,00	-5.849,86
31-03-2014	4.297	1 4150			N-165 RUNES EMPORDA SLU		82,50	-5.932,36
17-04-2014	5.048	1 4722			N-177 RUNES EMPORDA SLU		500,50	-6.432,86
17-04-2014	5.049	1 4723			N-187 RUNES EMPORDA SLU		104,50	-6.537,36
22-04-2014	5.175	1 4939			L/RUNES EMPORDA	1.172,85		-5.364,51
22-04-2014	5.176	1 4940			L/RUNES EMPORDA	500,50		-4.864,01
22-04-2014	5.177	1 4941			L/RUNES EMPORDA	800,70		-4.063,31
30-04-2014	5.652	1 5620			N-214 RUNES EMPODA		214,50	-4.277,81
30-04-2014	5.654	1 5623			N-205 RUNES EMPORDA		75,90	-4.353,71
20-05-2014	6.584	1 6151			L/RUNES EMPORDA	346,50		-4.007,21
20-05-2014	6.585	1 6152			L/RUNES EMPORDA	264,00		-3.743,21
31-05-2014	7.171	1 6922			N-263 RUNES EMPORDA SLU		214,50	-3.957,71
31-05-2014	7.175	1 6926			N-264 RUNES EMPORDA		104,50	-4.062,21
31-05-2014	7.179	1 6930			N-262 RUNES EMPORDA		1.502,23	-5.564,44
24-06-2014	8.306	1 7790			L/RUNES EMPORDA	583,00		-4.981,44
24-06-2014	8.307	1 7791			L/RUNES EMPORDA	1.850,55		-3.130,89
30-06-2014	8.615	1 8161			N-327 RUNES EMPORDA		82,50	-3.213,39
30-06-2014	8.619	1 8167			N-310 RUNES EMPORDA		868,11	-4.081,50
30-06-2014	8.620	1 8168			N-309 RUNES EMPORDA		91,30	-4.172,80
21-07-2014	9.718	1 9175			L/RUNES EMPORDA	82,50		-4.090,30
21-07-2014	9.719	1 9176			L/RUNES EMPORDA	104,50		-3.985,80
21-07-2014	9.720	1 9177			L/RUNES EMPORDA	132,00		-3.853,80
21-07-2014	9.734	1 9191			L/RUNES EMPORDA	500,50		-3.353,30
21-07-2014	9.735	1 9192			L/RUNES EMPORDA	264,00		-3.089,30
24-07-2014	9.863	1 9222			N-197 RUNES EMPORDA		132,00	-3.221,30
28-07-2014	9.931	1 9270			N-351 RUNES EMPORDÀ SLU		-331,76	-2.889,54
28-07-2014	9.932	1 9271			N-53 RUNES EMPORDÀ SLU		264,00	-3.153,54
31-07-2014	10.263	1 9801			N-377 RUNES EMPORDÀ SLU		346,50	-3.500,04
31-07-2014	10.266	1 9804			N-358 RUNES EMPORDA SLU		1.240,13	-4.740,17
20-08-2014	11.169	1 10472			L/ RUNES EMPORDA	214,50		-4.525,67
20-08-2014	11.170	1 10473			L/ RUNES EMPORDA	75,90		-4.449,77
31-08-2014	11.847	1 11121			N-392 RUNES EMPORDA SLU		104,50	-4.554,27
31-08-2014	11.848	1 11122			N-404 RUNES EMPORDA SLU		82,50	-4.636,77
31-08-2014	11.849	1 11124			N-391 RUNES EMPOORDA SLU		660,00	-5.296,77
22-09-2014	12.587	1 11724			L/RUNES EMPORDA	1.502,23		-3.794,54
22-09-2014	12.588	1 11725			L/RUNES EMPORDA	214,50		-3.580,04
22-09-2014	12.589	1 11726			L/RUNES EMPORDA	104,50		-3.475,54
30-09-2014	13.301	1 12355			N-431 RUNES EMPORDA SLU		1.629,81	-5.105,35
30-09-2014	13.325	1 12408			N-430 RUNES EMPORDA SLU		214,50	-5.319,85
21-10-2014	14.459	1 13564			L/RUNES EMPORDÀ	91,30		-5.228,55

Fichas de Mayor

Ejercicio:	2017
Moneda:	Euro

Empresa: **AIGÜES DE GIRONA, SALT I SARRIÀ DE TER, S.A.**

4000001173 **RUNES EMPORDA SLU**

Fecha	Asiento	Documento		Canal	Delg.	Comentario	Debe	Haber	Saldo
21-10-2014	14.460	1	13565			L/RUNES EMPORDÀ	82,50		-5.146,05
21-10-2014	14.461	1	13566			L/RUNES EMPORDÀ	868,11		-4.277,94
31-10-2014	15.157	1	14048			N-482 RUNES EMPORDÀ SLU		104,50	-4.382,44
31-10-2014	15.158	1	14049			N-471 RUNES EMPORDÀ SLU		1.249,60	-5.632,04
31-10-2014	15.159	1	14050			N-472 RUNES EMPORDA		214,50	-5.846,54
21-11-2014	16.194	1	14986			L/RUNES EMPORDA	1.240,13		-4.606,41
21-11-2014	16.195	1	14987			L/RUNES EMPORDA	346,50		-4.259,91
30-11-2014	16.856	1	15574			N-509 RUNES EMPORDA		1.344,42	-5.604,33
30-11-2014	16.862	1	15581			N-510 RUNES EMPORDA		346,50	-5.950,83
23-12-2014	18.000	1	16720			L/ RUNES EMPORDA	104,50		-5.846,33
23-12-2014	18.001	1	16721			L/ RUNES EMPORDA	82,50		-5.763,83
23-12-2014	18.002	1	16723			L/ RUNES EMPORDA	660,00		-5.103,83
31-12-2014	18.573	1	17176			N-544 RUNES EMPOPDA		1.848,00	-6.951,83
31-12-2014	18.593	1	17205			N-560 RUNES EMPORDA SLU		82,50	-7.034,33
31-12-2014	18.734					TANCAMENT COMPTABILITAT	7.034,33		
01-01-2015	6.754					OBERTURA EXERCICI 2015		7.034,33	-7.034,33
21-01-2015	850	1	848			L/RUNES EMPORDA	214,50		-6.819,83
21-01-2015	851	1	849			L/RUNES EMPORDA	1.629,81		-5.190,02
31-01-2015	1.308	1	1267			N-15 RUNES EMPORDA, SLU		3.002,56	-8.192,58
31-01-2015	1.312	1	1271			N-17 RUNES EMPORDA SLU		676,50	-8.869,08
23-02-2015	2.826	1	2579			L/ RUNES EMPORDA SLU	1.249,60		-7.619,48
23-02-2015	2.827	1	2580			L/ RUNES EMPORDA	214,50		-7.404,98
23-02-2015	2.828	1	2581			L/ RUNES EMPORDA SLU	104,50		-7.300,48
28-02-2015	3.147	1	2896			N-60 RUNES EMPORDA SLU		104,50	-7.404,98
28-02-2015	3.148	1	2897			N-69 RUNES EMOPORDA SLU		379,50	-7.784,48
28-02-2015	3.233	1	2982			N-59 RUNES EMPORDA		2.684,22	-10.468,70
24-03-2015	4.306	1	4051			L/RUNES EMPORDA	1.344,42		-9.124,28
24-03-2015	4.307	1	4052			L/RUNES EMPORDA	346,50		-8.777,78
31-03-2015	5.615	1	4753			N-100 RUNES EMPORDA		244,20	-9.021,98
31-03-2015	5.658	1	4783			N-102 RUNES EMPORDA SLU		577,50	-9.599,48
20-04-2015	6.608	1	5673			L/RUNES EMPORDA	1.848,00		-7.751,48
20-04-2015	6.617	1	5682			L/RUNES EMPORDA	82,50		-7.668,98
30-04-2015	7.878	1	6666			N-138 RUNES EMPORDA		2.709,74	-10.378,72
30-04-2015	7.879	1	6669			N-154 RUNES EMPORDA		104,50	-10.483,22
20-05-2015	8.766	1	7555			L/RUNES EMPORDA,SLU	3.002,56		-7.480,66
20-05-2015	8.773	1	7562			L/ RUNES EMPORDA SLU	676,50		-6.804,16
31-05-2015	9.215	1	8004			N-177 RUNES EMPORDA		313,50	-7.117,66
31-05-2015	9.518	1	8298			N-178 NRUNES EMPORDÀ		1.584,04	-8.701,70
31-05-2015	10.300	1	9074			N-179 RUNES EMPORDÀ SLU		577,50	-9.279,20
22-06-2015	10.993	1	9552			L/RUNES EMPORDÀ	2.684,22		-6.594,98
22-06-2015	10.994	1	9553			L/RUNES EMPORDÀ	379,50		-6.215,48
22-06-2015	10.995	1	9554			L/RUNES EMPORDÀ	104,50		-6.110,98
30-06-2015	11.526	1	10078			N-221 RUNES EMPORDÀ		2.074,60	-8.185,58
30-06-2015	11.530	1	10082			N-238 RUNES EMPORDÀ		330,00	-8.515,58
20-07-2015	12.567	1	10897			L/RUNES EMPORDA	244,20		-8.271,38
20-07-2015	12.568	1	10898			L/RUNES EMPORDA	577,50		-7.693,88
31-07-2015	13.185	1	11510			N-258 RUNES EMPORDA SLU		577,50	-8.271,38
31-07-2015	13.186	1	11511			N-272 RUNES EMPORDA SLU		104,50	-8.375,88
31-07-2015	13.187	1	11512			N-257 RUNES EMPORDA SLU		2.896,69	-11.272,57
25-08-2015	15.884	1	12910			L/RUNES EMPORDA	104,50		-11.168,07
25-08-2015	15.888	1	12914			L/RUNES EMPORDA	2.709,74		-8.458,33
25-08-2015	16.093	1	13118			L/ RUNES EMPORDA	577,50		-7.880,83
31-08-2015	16.041	1	13066			N-299 RUNES EMPORDA SLU		1.485,00	-9.365,83
31-08-2015	16.042	1	13067			N-308 RUNES EMPORDA SLU		330,00	-9.695,83
31-08-2015	16.544	1	13568			N-139 RUNES EMPORDA SLU		577,50	-10.273,33

Fichas de Mayor

Ejercicio.	2017
Moneda.	Euro

Empresa: **AIGÜES DE GIRONA, SALT I SARRIÀ DE TER, S.A.**

4000001173 **RUNES EMPORDA SLU**

Fecha	Asiento	Documento		Canal	Delg.	Comentario	Debe	Haber	Saldo
23-09-2015	16.998	1	14022			L/RUNES EMPORDA	1.584,04		-8.689,29
23-09-2015	16.999	1	14023			L/RUNES EMPORDA	577,50		-8.111,79
23-09-2015	17.000	1	14024			L/RUNES EMPORDA	313,50		-7.798,29
30-09-2015	17.949	1	14953			N-324 RUNES EMPORDA		1.732,50	-9.530,79
30-09-2015	17.952	1	14956			N-325 RUNES EMPORDA		330,00	-9.860,79
30-09-2015	17.953	1	14957			N-339 RUNES EMPORDA		104,50	-9.965,29
20-10-2015	18.451	1	15451			L/ RUNES EMPORDA	330,00		-9.635,29
20-10-2015	18.452	1	10078			L/ RUNES EMPORDA	2.074,60		-7.560,69
31-10-2015	19.206	1	16206			N-365 RUNES EMPORDA SLU		825,00	-8.385,69
31-10-2015	19.207	1	16207			N-364 RUNES EMPORDA SLU		2.074,60	-10.460,29
20-11-2015	20.555	1	17448			L/ RUNES EMPORDA	577,50		-9.882,79
20-11-2015	20.556	1	17449			L/ RUNES EMPORDA	104,50		-9.778,29
20-11-2015	20.557	1	17450			L/ RUNES EMPORDA	2.896,69		-6.881,60
30-11-2015	21.075	1	17965			N-403 RUNES EMPORDA SLU		1.081,30	-7.962,90
30-11-2015	21.513	1	18396			N-411 RUNES EMPORDA SLU		173,80	-8.136,70
16-12-2015	21.647	1	18523			N-411 RUNES EMPORDA SLU		173,80	-8.310,50
23-12-2015	22.446	1	19316			L/ RUNES EMPORDA	1.485,00		-6.825,50
31-12-2015	22.447	1	19317			L/ RUNES EMPORDA	330,00		-6.495,50
31-12-2015	22.590	1	19456			N- 452 RUNES EMPORDA		577,50	-7.073,00
31-12-2015	22.627	1	19493			N-453 RUNES EMPORDA		1.960,20	-9.033,20
31-12-2015	22.935					TANCAMENT COMPTABILITAT	9.033,20		
01-01-2016	5.377			0		OBERTURA EXERCICI 2016		9.033,20	-9.033,20
20-01-2016	140	1	139			L/ RUNES EMPORDA	330,00		-8.703,20
20-01-2016	147	1	146			L/ RUNES EMPORDA	1.732,50		-6.970,70
20-01-2016	148	1	147			L/ RUNES EMPORDA	104,50		-8.866,20
31-01-2016	296	1	295			N-411 RUNES EMPORDA SLU(D		-173,80	-6.692,40
31-01-2016	1.304	1	1302			N-10 RUNES EMPORDA		1.485,00	-8.177,40
31-01-2016	1.305	1	1303			N-30 RUNES EMPORDA		330,00	-8.507,40
31-01-2016	1.310	1	1308			N-12 RUNES EMPORDA		104,50	-8.611,90
22-02-2016	2.395	1	2390			L/ RUNES EMPORDA	825,00		-7.786,90
22-02-2016	2.396	1	2391			L/ RUNES EMPORDA	2.074,60		-5.712,30
29-02-2016	3.148	1	2942			N-64 RUNES EMPORDA SLU		1.485,00	-7.197,30
29-02-2016	3.149	1	2943			N-62 RUNES EMPORDA SL		919,60	-8.116,90
29-02-2016	3.150	1	2944			N-67 RUNES EMPORDA SLU		104,50	-8.221,40
21-03-2016	4.413	1	3952			L/RUNES EMPORDA	173,80		-8.047,60
21-03-2016	4.416	1	3955			L/RUNES EMPORDA	1.081,30		-6.966,30
31-03-2016	5.288	1	4567			N- 101 RUNES EMPORDA SLU		1.237,50	-8.203,80
31-03-2016	5.289	1	4588			N- 100 RUNES EMPORDA SLU		577,50	-8.781,30
20-04-2016	6.336	1	5620			L/RUNES EMPORDA	577,50		-8.203,80
20-04-2016	6.338	1	5622			L/RUNES EMPORDA	1.960,20		-8.243,60
30-04-2016	7.479	1	6752			N- 166 RUNES EMPORDA SLU		1.902,73	-8.146,33
30-04-2016	7.480	1	6753			N- 168 RUNES EMPORDA SLU		104,50	-8.250,83
30-04-2016	7.481	1	6754			N- 167 RUNES EMPORDA SLU		330,00	-8.580,83
20-05-2016	8.104	1	7154			L/RUNES EMPORDA	1.485,00		-7.095,83
20-05-2016	8.105	1	7155			L/RUNES EMPORDA	104,50		-6.991,33
20-05-2016	8.106	1	7156			L/RUNES EMPORDA	330,00		-6.661,33
31-05-2016	8.800	1	7845			N- 217 RUNES EMPORDA SLU		577,50	-7.238,83
31-05-2016	9.613	1	8435			N- 216 RUNES EMPORDA SLU		1.137,40	-8.376,23
20-06-2016	9.942	1	8761			L/RUNES EMPORDA	919,60		-7.456,63
20-06-2016	9.943	1	8762			L/RUNES EMPORDA	1.485,00		-5.971,63
20-06-2016	9.944	1	8763			L/RUNES EMPORDA	104,50		-5.867,13
30-06-2016	10.576	1	9394			N- 274 RUNES EMPORDA SLU		742,50	-6.609,63
30-06-2016	10.577	1	9395			N- 275 RUNES EMPORDA SLU		330,00	-6.939,63
30-06-2016	10.579	1	9397			N- 276 RUNES EMPORDA SLU		104,50	-7.044,13
20-07-2016	12.188	1	10555			L/ RUNES EMPORDA	1.237,50		-5.806,63

Fichas de Mayor

Ejercicio:	2017
Moneda:	Euro

Empresa: **AIGÜES DE GIRONA, SALT I SARRIÀ DE TER, S.A.**

4000001173 RUNES EMPORDA SLU

Fecha	Asiento	Documento		Canal	Delg.	Comentario	Debe	Haber	Saldo
20-07-2016	12.190	1	10557			L/ RUNES EMPORDA	577,50		-5.229,13
30-07-2016	12.819	1	11174			N- 322 RUNES EMPORDA SLU		3.916,00	-9.145,13
30-07-2016	12.820	1	11175			N-325 RUNES EMPORDA SLU		330,00	-9.475,13
22-08-2016	13.651	1	12002			L/ RUNES EMPORDA	1.902,73		-7.572,40
22-08-2016	13.652	1	12003			L/ RUNES EMPORDA	330,00		-7.242,40
22-08-2016	13.654	1	12004			L/ RUNES EMPORDA	104,50		-7.137,90
31-08-2016	14.281	1	12629			N- 364 RUNES EMPORDA SLU		1.384,90	-8.522,80
31-08-2016	14.282	1	12630			N- 365 RUNES EMPORDA SLU		330,00	-8.852,80
19-09-2016	15.431	1	13547			L/RUNES EMPORDA	577,50		-8.275,30
19-09-2016	15.432	1	13548			L/RUNES EMPORDA	1.137,40		-7.137,90
30-09-2016	17.858	1	15085			N- 423 RUNES EMPORDA SLU		1.679,70	-8.817,60
30-09-2016	17.859	1	15086			N- 406 RUNES EMPORDA SLU		825,00	-9.642,60
30-09-2016	17.860	1	15087			N- 404 RUNES EMPORDA SLU		91,30	-9.733,90
21-10-2016	18.166	1	15393			L/RUNES EMPORDA	742,50		-8.991,40
21-10-2016	18.167	1	15394			L/RUNES EMPORDA	330,00		-8.661,40
21-10-2016	18.168	1	15395			L/RUNES EMPORDA	104,50		-8.556,90
31-10-2016	19.045	1	16266			N- 448 RUNES EMPORDA SLU		1.965,70	-10.522,60
31-10-2016	19.046	1	16267			N- 447 RUNES EMPORDA SLU		330,00	-10.852,60
21-11-2016	19.719	1	16935			N- 322 RUNES EMPORDA SLU	3.916,00		-6.936,60
21-11-2016	19.720	1	16936			L/RUNES EMPORDA	330,00		-6.606,60
30-11-2016	20.972	1	18178			N- 496 RUNES EMPORDA SLU		330,00	-6.936,60
30-11-2016	20.973	1	18179			N- 492 RUNES EMPORDA SLU		1.579,60	-8.516,20
20-12-2016	21.188	1	18393			L/ RUNES EMPORDA	330,00		-8.186,20
20-12-2016	21.189	1	18394			L/ RUNES EMPORDA	1.384,90		-6.801,30
31-12-2016	21.805	1	19002			N- 557 RUNES EMPORDA SLU		104,50	-6.905,80
31-12-2016	21.806	1	19003			N- 559 RUNES EMPORDA SLU		330,00	-7.235,80
31-12-2016	21.807	1	19004			N- 546 RUNES EMPORDA SLU		1.037,30	-8.273,10
31-12-2016	22.077					TANCAMENT COMPTABILITAT	8.273,10		
	Suma Movimientos						99.376,60	99.376,60	

Fichas de Mayor

Ejercicio:	2017
Moneda:	Euro

Empresa: **AIGÜES DE GIRONA, SALT I SARRIÀ DE TER, S.A.**

4000001089 **RUBAU - TARRES S.A.U.**

Fecha	Asiento		Documento	Canal	Delg.	Comentario	Debe	Haber	Saldo
30-04-2010	5.984	1	5610			N-154 RUBAU TARRES		5.209,83	-5.209,83
28-07-2010	10.685	1	9839			T/ 516.2 RUBAU TARRES	5.209,83		
23-12-2015	22.214	1	19087			N-547 RUBAU-TARRES SAU		13.068,36	-13.068,36
31-12-2015	22.935					TANCAMENT COMPTABILITAT	13.068,36		
01-01-2016	5.377			0		OBERTURA EXERCICI 2016		13.068,36	-13.068,36
31-01-2016	1.554	1	1551			N-32 RUBAU TARRES SAU		23.075,67	-36.144,03
22-03-2016	4.343	1	3883			TRANSF.RUBAU-TARRES	13.068,36		-23.075,67
20-04-2016	6.060	1	5353			TRANSF.RUBAU-TARRES SA	23.075,67		
	Suma Movimientos						54.422,22	54.422,22	

Fichas de Mayor

Ejercicio:	2017
Moneda:	Euro

Empresa: **AIGÜES DE GIRONA, SALT I SARRIÀ DE TER, S.A.**

4000000433 | **RECUPERACIO DE PEDRERES SL**

Fecha	Asiento		Documento	Canal	Delg.	Comentario	Debe	Haber	Saldo
01-01-2010	1					OBERTURA EXERCICI 2010		4.101,71	-4.101,71
07-01-2010	114	1	31			N-020/2009VM REC.PEDRERES		1.453,13	-5.554,84
15-01-2010	596	1	1129			L/ REC.PEDRERES	4.101,71		-1.453,13
31-01-2010	1.397	1	1360			N-065/2010VM REC.PEDRERES		5.341,52	-6.794,65
15-02-2010	2.179	1	2852			L/ REC.PEDRERES	5.341,52		-1.453,13
15-02-2010	2.180	1	2853			L/ REC.PEDRERES	1.453,13		
28-02-2010	2.846	1	2753			N-112/2010VM REC.PEDRERES		4.114,59	-4.114,59
16-03-2010	3.604	1	4144			L/ REC.PEDRERES	4.114,59		
31-03-2010	4.697	1	4278			N-183/2010VM REC.PEDRERES		6.211,97	-6.211,97
16-04-2010	5.274	1	5457			L/ REC.PEDRERES	6.211,97		
30-04-2010	6.281	1	5916			N-247/2010VM REC.PEDRERES		5.733,80	-5.733,80
17-05-2010	6.890	1	6694			L/ REC.PEDRERES	5.733,80		
31-05-2010	7.900	1	7372			N-278/2010VM REC.PEDRERES		5.776,75	-5.776,75
15-06-2010	8.574	1	8612			L/ REC.PEDRERES	5.776,75		
30-06-2010	9.653	1	8822			N-337/2010VM REC.PEDRERES		6.410,97	-6.410,97
19-07-2010	10.317	1	9882			L/ REC.PEDRERES	6.410,97		
31-07-2010	11.158	1	10460			N-415/2010VM REC.PEDRERES		6.814,81	-6.814,81
17-08-2010	11.614	1	10784			L/ REC.PEDRERES	6.814,81		
31-08-2010	12.402	1	11462			N-483/2010VM REC.PEDRERAS		6.329,28	-6.329,28
16-09-2010	12.869	1	11952			L/ REC.PEDRERES	6.329,28		
30-09-2010	13.701	1	12638			N-520/2010VM REC.PEDRERES		4.824,99	-4.824,99
15-10-2010	14.325	1	13380			L/ REC.PEDRERES	4.824,99		
31-10-2010	15.270	1	13826			N-582/2010VM REC.PEDRERES		6.047,49	-6.047,49
16-11-2010	15.757	1	14758			L/ REC.PEDRERES	6.047,49		
30-11-2010	16.741	1	15220			N-648/2010VM REC.PEDRERES		5.915,99	-5.915,99
16-12-2010	17.162	1	15762			L/ REC.PEDRERES	5.915,99		
31-12-2010	18.081	1	16277			N-702/2010VM REC.PEDRERES		5.255,61	-5.255,61
31-12-2010	18.208					TANCAMENT COMPTABILITAT	5.255,61		
01-01-2011	1					OBERTURA EXERCICI 2010		5.255,61	-5.255,61
18-01-2011	446	1	411			L/ REC.PEDRERES	5.255,61		
31-01-2011	1.187	1	1254			N-023/2011VM REC.PEDRERES		3.225,14	-3.225,14
16-02-2011	1.890	1	1935			L/ REC.PEDRERES	3.225,14		
30-04-2011	5.614	1	4928			N-178/2011VM REC.PEDRERES		21.404,88	-21.404,88
17-05-2011	6.195	1	5884			L/ REC.PEDRERES	21.404,88		
31-05-2011	7.112	1	6507			N-234/2011VM REC.PEDRERES		6.346,15	-6.346,15
16-06-2011	7.717	1	7511			L/ REC.PEDRERES	6.346,15		
30-06-2011	8.690	1	8099			N-289/2011VM REC.PEDRERES		6.786,88	-6.786,88
20-07-2011	9.307	1	8802			L/ REC.PEDRERES	6.786,88		
31-07-2011	9.947	1	9038			N-349/2011VM REC.PEDRERES		6.450,28	-6.450,28
17-08-2011	10.398	1	10105			L/ REC.PEDRERES	6.450,28		
31-08-2011	11.199	1	10629			N-412/2011VM REC.PEDRERES		6.001,49	-6.001,49
16-09-2011	11.650	1	10609			L/ REC.PEDRERES	6.001,49		
30-09-2011	12.506	1	11325			N-465/2011VM REC.PEDRERES		6.486,95	-6.486,95
19-10-2011	13.081	1	12055			L/ REC.PEDRERES	6.486,95		
31-10-2011	13.902	1	12825			N-527/2011VM REC.PEDRERES		5.436,84	-5.436,84
17-11-2011	14.354	1	12916			L/ REC.PEDRERES	5.436,84		
30-11-2011	15.258	1	13780			N-569/2011VM REC.PEDRERES		5.428,04	-5.428,04
16-12-2011	15.801	1	14671			L/ REC.PEDRERES	5.428,04		
31-12-2011	16.779	1	14833			N-633/2011VM REC.PEDRERES		6.547,08	-6.547,08
31-12-2011	16.896					TANCAMENT COMPTABILITAT	6.547,08		
01-01-2012	1					OBERTURA EXERCICI 2012		6.547,08	-6.547,08
19-01-2012	593	1	581			L/ REC.PEDRERES	6.547,08		
31-01-2012	1.488	1	1366			N-021/2012VM REC.PEDRERES		6.870,68	-6.870,68
20-02-2012	2.376	1	2355			L/ REC.PEDRERES	6.870,68		
29-02-2012	3.210	1	3272			N-063/2012VM REC.PEDRERES		4.128,75	-4.128,75

Fichas de Mayor

Ejercicio:	2017
Moneda:	Euro

Empresa: **AIGÜES DE GIRONA, SALT I SARRIÀ DE TER, S.A.**

4000000433 **RECUPERACIO DE PEDRERES SL**

Fecha	Asiento	Documento		Canal	Delg.	Comentario	Debe	Haber	Saldo
16-03-2012	3.815	1	3470			L/ REC.PEDRERES	4.128,75		
31-03-2012	4.894	1	4810			N-139/2012VM REC.PEDRERES		5.598,67	-5.598,67
19-04-2012	5.621	1	5298			L/ REC.PEDRERES	5.598,67		
30-04-2012	6.456	1	6354			N-184/2012VM REC.PEDRERES		6.437,11	-6.437,11
18-05-2012	7.331	1	7375			L/ REC.PEDRERES	6.437,11		
31-05-2012	8.291	1	7547			N-265/2012VM REC.PEDRERES		6.471,86	-6.471,86
21-06-2012	9.343	1	8680			L/ REC.PEDRERES	6.471,86		
30-06-2012	10.042	1	9280			N-288/2012VM REC.PEDRERES		5.298,04	-5.298,04
17-07-2012	10.728	1	9811			L/ REC.PEDRERES	5.298,04		
31-07-2012	11.663	1	10570			N-348/2012VM REC.PEDRERES		4.856,91	-4.856,91
16-08-2012	12.128	1	11188			L/ REC.PEDRERES	4.856,91		
31-08-2012	13.050	1	11902			N-425/2012VM REC.PEDRERES		4.665,05	-4.665,05
17-09-2012	13.586	1	12473			L/ REC.PEDRERES	4.665,05		
30-09-2012	14.426	1	13079			N-491/2012VM REC.PEDRERES		5.097,64	-5.097,64
22-10-2012	15.431	1	14591			L/REC.PEDRERES	5.097,64		
31-10-2012	16.194	1	14761			N-505/2012VM REC.PEDRERES		4.897,62	-4.897,62
16-11-2012	16.746	1	15627			L/REC.PEDRERES	4.897,62		
30-11-2012	17.913	1	16604			N-582/2012VM REC.PEDRERES		2.901,95	-2.901,95
17-12-2012	18.455	1	17294			L/REC.PEDRERES	2.901,95		
31-12-2012	19.452	1	17683			N-632/2012M REC.PEDRERES S		1.815,64	-1.815,64
31-12-2012	19.548					TANCAMENT COMPTABILITAT	1.815,64		
01-01-2013	1					OBERTURA EXERCICI 2013		1.815,64	-1.815,64
15-01-2013	429	1	1130			L/REC.PEDRERES	1.815,64		
31-01-2013	1.514	1	1276			N-040/2013VM REC.PEDRERES		4.159,06	-4.159,06
15-02-2013	2.215	1	1784			L/REC.PEDRERES	4.159,06		
28-02-2013	3.216	1	2851			N-083/2013VM RECUPERACIO P		2.032,59	-2.032,59
18-03-2013	3.906	1	3711			L/REC.PEDRERES	2.032,59		
31-03-2013	4.804	1	4356			N-104/2013VM RECUPERACIO P		7.622,63	-7.622,63
22-04-2013	5.839	1	5456			L/REC.PEDRERES SL	7.622,63		
30-04-2013	6.565	1	6462			N-186/2013VM RECUPERACIO P		1.632,54	-1.632,54
15-05-2013	7.203	1	6775			L/REC.PEDRERES	1.632,54		
31-05-2013	8.469	1	8214			N-216/2013VM RECUPERACIO P		3.888,25	-3.888,25
17-06-2013	9.027	1	8485			L/REC.PEDRERES	3.888,25		
30-06-2013	9.586	1	9097			N-246/2013VM REC.PEDREDRES		2.397,26	-2.397,26
17-07-2013	10.514	1	9879			L/RECUPERACIO PEDRERES	2.397,26		
31-07-2013	11.090	1	10707			N-326/2013VM REC.PEDRERES		4.949,93	-4.949,93
16-08-2013	11.862	1	10643			L/RE.PEDRERES	4.949,93		
31-08-2013	12.668	1	11947			N-363/2013/VM RECUPERACIO P		2.621,92	-2.621,92
18-09-2013	13.163	1	12327			L/RECUPERACIO PEDRERES	2.621,92		
30-09-2013	14.023	1	13239			N-397/2013VM RECUPERACIO P		4.000,57	-4.000,57
21-10-2013	14.810	1	13666			L/RECUPERACIO PEDREDRES	4.000,57		
31-10-2013	15.588	1	14582			N-456/2013VM RECUPERACIO P		3.077,36	-3.077,36
15-11-2013	16.016	1	14872			L/REC.PEDRERES	3.077,36		
30-11-2013	16.985	1	15839			N-503/2013VM RECUPERACIO P		4.860,89	-4.860,69
19-12-2013	17.793	1	16805			L/ RECUPERACIO PEDRERES	4.860,69		
31-12-2013	18.563	1	16995			N-556/2013VM RECUP.PEDRERE		3.914,41	-3.914,41
31-12-2013	18.706					TANCAMENT COMPTABILITAT	3.914,41		
01-01-2014	1					OBERTURA EXERCICI 2014		3.914,41	-3.914,41
17-01-2014	508	1	137			L/REC.PEDRERES	3.914,41		
31-01-2014	1.415	1	1847			N-052/2014VM RECUP.PEDRERE		3.119,35	-3.119,35
20-02-2014	2.145	1	2082			L/REC.PEDRERES	3.119,35		
28-02-2014	2.594	1	2628			N-086/2014VM RECUPERACIO P		4.397,20	-4.397,20
17-03-2014	3.390	1	3224			L/REC.PEDRERES	4.397,20		
31-03-2014	4.307	1	4160			N-140/2014VM REC.PEDRERES		2.233,55	-2.233,55
15-04-2014	4.957	1	4793			L/REC.PEDRERES	2.233,55		

Fichas de Mayor

Ejercicio:	2017
Moneda:	Euro

Empresa: **AIGÜES DE GIRONA, SALT I SARRIÀ DE TER, S.A.**

4000000433 **RECUPERACIO DE PEDRERES SL**

Fecha	Asiento		Documento	Canal	Deleg.	Comentario	Debe	Haber	Saldo
30-04-2014	5.653	1	5622			N-196/2014VM RECUPERACIO P		4.793,83	-4.793,83
15-05-2014	6.381	1	5757			L/REC.PEDRERES	4.793,83		
31-05-2014	7.180	1	6933			N-239/2014VM RECUP.PEDRERE		5.372,54	-5.372,54
17-06-2014	8.034	1	7595			L/REC.PEDRERES	5.372,54		
30-06-2014	8.595	1	8122			N-315/2014VM RECUPERACIO P		2.880,53	-2.880,53
15-07-2014	9.432	1	8477			L/REC.PEDRERES	2.880,53		
31-07-2014	10.296	1	10158			N-327/2014VM RECUPERACIO P		4.873,48	-4.873,48
18-08-2014	11.066	1	10406			L/ RECUPERACIO PEDRERES	4.873,48		
31-08-2014	11.841	1	11115			N-404/2014VM REC.PEDRERES		3.522,63	-3.522,63
22-09-2014	12.605	1	11742			L/RECUP.PEDRERES	3.522,63		
30-09-2014	13.349	1	12472			N-443/2014VVM RECUP.PEDRER		4.494,73	-4.494,73
16-10-2014	14.198	1	13274			L/REC.PEDRERES	4.494,73		
31-10-2014	15.216	1	14870			N-490/2014VM RECUPERACIO P		4.712,55	-4.712,55
21-11-2014	16.200	1	14992			L/REC.PEDRERES	4.712,55		
30-11-2014	16.886	1	15668			N-550/2014VM RECUPERACIO P		5.221,36	-5.221,36
16-12-2014	17.622	1	16353			L/RECUP.PEDRERES	5.221,36		
	Suma Movimientos ...						315.797,96	315.797,96	

Fichas de Mayor

Ejercicio:	2017
Moneda	Euro

Empresa: **AIGÜES DE GIRONA, SALT I SARRIÀ DE TER, S.A.**

4000000613 **LOGISTIUM SERVICIOS LOGISTICOS SA**

Fecha	Asiento		Documento	Canal	Delg.	Comentario	Debe	Haber	Saldo
17-12-2013	17.529	1	16053			N-971054076 LOGISTIUM SERVI		2.729,45	-2.729,45
31-12-2013	18.706					TANCAMENT COMPTABILITAT	2.729,45		
01-01-2014	1					OBERTURA EXERCICI 2014		2.729,45	-2.729,45
14-02-2014	1.880	1	1641			N-971058361 LOGISTIUM SERVI		1.721,72	-4.451,17
17-03-2014	3.393	1	3248			N-971060633 LOGISTIUM		1.800,06	-6.251,23
17-03-2014	3.394	1	3275			N-971060845 LOGISTIUM SERVI		469,33	-6.720,56
15-04-2014	4.916	1	4382			N-971063215 LOGISTIUM		2.169,64	-8.890,20
12-05-2014	6.249	1	5763			L/LOGISTIUM	1.800,06		-7.090,14
12-05-2014	6.249	1	5763			L/LOGISTIUM	469,33		-6.620,81
31-05-2014	7.410	1	7552			N-971065620 LOGISTIUM		3.004,20	-9.625,01
02-06-2014	7.438	1	6934			N-971068174 LOGISTIUM		1.031,59	-10.656,60
09-06-2014	7.723	1	8472			L/LOGISTIUM	1.721,72		-8.934,88
09-06-2014	7.723	1	8472			L/LOGISTIUM	2.169,64		-6.765,24
10-06-2014	7.728	1	6931			N-971068275 LOGISTIUM		118,81	-6.884,05
10-06-2014	7.729	1	6932			N-971068274 LOGISTIUM		387,84	-7.271,89
10-06-2014	7.731	1	6941			N-971068276 LOGISTIUM		66,55	-7.338,44
01-08-2014	10.548	1	9777			L/LOGISTIUM	3.004,20		-4.334,24
04-08-2014	10.628	1	10211			N-971073224 LOGISTIUM		14.390,07	-18.724,31
04-08-2014	10.629	1	10513			N-971072979 LOGISTIUM		871,79	-19.596,10
02-09-2014	11.920	1	11001			L/LOGISTIUM	118,81		-19.477,29
02-09-2014	11.920	1	11001			L/LOGISTIUM	387,84		-19.089,45
02-09-2014	11.920	1	11001			L/LOGISTIUM	1.031,59		-18.057,86
02-09-2014	11.920	1	11001			L/LOGISTIUM	66,55		-17.991,31
05-09-2014	12.057	1	10992			L/LOGISTIUM	2.729,45		-15.261,86
13-10-2014	13.941	1	13133			N-971078163 LOGISTIUM		2.568,64	-17.830,50
13-10-2014	13.944	1	13137			N-971077487 LOGISTIUM		88,81	-17.919,31
13-10-2014	13.945	1	13139			N-971075422 LOGISTIUM		4.377,20	-22.296,51
12-11-2014	15.700	1	14171			N-971080884 LOGISTIUM		451,04	-22.747,55
12-11-2014	15.702	1	14174			N-971080886 LOGISTIUM		2.581,70	-25.329,25
16-12-2014	17.618	1	16337			N-971083741 LOGISTIUM		728,83	-26.058,08
16-12-2014	17.620	1	16341			N-971083742 LOGISTIUM		562,21	-26.620,29
16-12-2014	17.625	1	16377			N-971084265 LOGISTIUM		1.544,95	-28.165,24
23-12-2014	17.944	1	16483			TRANSF.LOGISTIUM SERVICIOS	14.390,07		-13.775,17
23-12-2014	17.944	1	16483			TRANSF.LOGISTIUM SERVICIOS	871,79		-12.903,38
23-12-2014	17.944	1	16483			TRANSF.LOGISTIUM SERVICIOS	4.377,20		-8.526,18
23-12-2014	17.944	1	16483			TRANSF.LOGISTIUM SERVICIOS	2.568,64		-5.957,54
23-12-2014	17.944	1	16483			TRANSF.LOGISTIUM SERVICIOS	88,81		-5.868,73
31-12-2014	18.734					TANCAMENT COMPTABILITAT	5.868,73		
01-01-2015	6.754					OBERTURA EXERCICI 2015		5.868,73	-5.868,73
15-01-2015	255	1	253			N-971086382 LOGISTIUM		1.352,74	-7.221,47
13-02-2015	2.042	1	1997			N-971088637 LOGISTIUM		876,46	-8.097,93
13-02-2015	2.043	1	1998			N-971088348 LOGISTIUM		43,49	-8.141,42
05-03-2015	3.319	1	3067			L/LOGISTIUM	451,04		-7.690,38
05-03-2015	3.319	1	3067			L/LOGISTIUM	2.581,70		-5.108,68
05-03-2015	3.319	1	3067			L/LOGISTIUM	728,83		-4.379,85
05-03-2015	3.319	1	3067			L/LOGISTIUM	562,21		-3.817,64
05-03-2015	3.319	1	3067			L/LOGISTIUM	1.544,95		-2.272,69
05-03-2015	3.319	1	3067			L/LOGISTIUM	1.352,74		-919,95
23-03-2015	4.254	1	3999			N-971090968 LOGISTIUM		123,96	-1.043,91
23-03-2015	4.257	1	4002			N-971091227 LOGISTIUM		2.076,26	-3.120,17
10-04-2015	6.299	1	5367			L/LOGISTIUM	876,46		-2.243,71
10-04-2015	6.299	1	5367			L/LOGISTIUM	43,49		-2.200,22
16-04-2015	6.275	1	5344			N-971093812 LOGISTIUM		235,03	-2.435,25
16-04-2015	6.342	1	5408			N-971093811 LOGISTIUM SERVI		99,11	-2.534,36
16-04-2015	6.346	1	5412			N-971093942 LOGISTIUM		273,87	-2.808,23

Fichas de Mayor

Ejercicio:	2017
Moneda:	Euro

Empresa: **AIGÜES DE GIRONA, SALT I SARRIÀ DE TER, S.A.**

4000000813 | **LOGISTIUM SERVICIOS LOGISTICOS SA**

Fecha	Asiento	Documento		Canal	Delg.	Comentario	Debe	Haber	Saldo
13-05-2015	8.302	1	7092			L/LOGISTIUM	123,96		-2.684,27
13-05-2015	8.302	1	7092			L/LOGISTIUM	2.076,26		-608,01
31-05-2015	9.335	1	8117			N-971096454 LOGISTIUM		4.019,28	-4.627,29
31-05-2015	9.502	1	8280			N-971096541 LOGISTIUM		489,25	-5.116,54
09-06-2015	9.540	1	8318			L/LOGISTIUM	235,03		-4.881,51
09-06-2015	9.540	1	8318			L/LOGISTIUM	99,11		-4.782,40
09-06-2015	9.540	1	8318			L/LOGISTIUM	273,87		-4.508,53
10-06-2015	9.500	1	8278			N-971098468 LOGISTIUM		91,33	-4.599,86
10-06-2015	9.501	1	8279			N-971098469 LOGISTIUM		165,89	-4.765,75
19-06-2015	11.181	1	9737			N-971098893 LOGISTIUM		2.275,31	-7.041,06
19-06-2015	11.237	1	9792			N-971098897 LOGISTIUM		1.020,33	-8.061,39
10-07-2015	12.476	1	10809			L/LOGISTIUM	4.019,28		-4.042,11
10-07-2015	12.476	1	10809			L/LOGISTIUM	489,25		-3.552,86
30-07-2015	14.598	1	11631			L/ LOGISTIUM	91,33		-3.461,53
30-07-2015	14.598	1	11631			L/ LOGISTIUM	165,89		-3.295,64
30-07-2015	14.598	1	11631			L/ LOGISTIUM	2.275,31		-1.020,33
30-07-2015	14.598	1	11631			L/ LOGISTIUM	1.020,33		
02-08-2015	14.579	1	11612			N-971103501 LOGISTUM		618,99	-618,99
13-08-2015	15.573	1	12603			N-971103502 LOGISTIUM		313,74	-932,73
31-08-2015	16.105	1	13129			N-971101081 LOGISTIUM		804,41	-1.737,14
31-08-2015	16.106	1	13130			N-971101306 LOGISTIUM		21.018,53	-22.755,67
14-09-2015	16.656	1	13679			L/LOGISTIUM	21.822,94		-932,73
24-09-2015	17.161	1	14182			N-971105355 LOGISTIUM		787,27	-1.720,00
24-09-2015	17.396	1	14411			N-971105354 LOGISTIUM		361,98	-2.081,98
12-10-2015	17.958	1	14962			L/LOGISTIUM	618,99		-1.462,99
12-10-2015	17.958	1	14962			L/LOGISTIUM	313,74		-1.149,25
22-10-2015	18.504	1	15503			N-971107873 LOGISTIUM		1.605,33	-2.754,58
09-11-2015	19.898	1	16892			L/LOGISTIUM	361,98		-2.392,60
09-11-2015	19.898	1	16892			L/LOGISTIUM	787,27		-1.605,33
01-12-2015	20.987	1	17878			N-971111079 LOGISTIUM		618,99	-2.224,32
11-12-2015	21.598	1	18477			L/ LOGISTIUM	1.605,33		-618,99
14-12-2015	21.545	1	18427			N-971112815 LOGISTIUM		840,96	-1.459,95
31-12-2015	22.935					TANCAMENT COMPTABILITAT	1.459,95		
01-01-2016	5.377			0		OBERTURA EXERCICI 2016		1.459,95	-1.459,95
02-01-2016	180	1	179			N-971114338 LOGISTIUM		417,60	-1.877,55
02-01-2016	189	1	188			N-971114339 LOGISTIUM		1.827,78	-3.705,33
10-02-2016	1.404	1	1402			L/ LOGISTIUM	618,99		-3.086,34
10-02-2016	1.404	1	1402			L/ LOGISTIUM	840,96		-2.245,38
09-03-2016	3.787	1	3573			L/LOGISTIUM	417,60		-1.827,78
09-03-2016	3.787	1	3573			L/LOGISTIUM	1.827,78		
11-03-2016	3.726	1	3512			N-971119050 LOGISTIUM		361,98	-361,98
11-03-2016	3.957	1	3743			N-971119051 LOGISTIUM		375,34	-737,32
10-05-2016	7.352	1	6626			L/LOGISTIUM	361,98		-375,34
10-05-2016	7.352	1	6626			L/LOGISTIUM	375,34		
13-06-2016	9.566	1	8390			L/LOGISTIUM	1.105,46		1.105,46
13-06-2016	9.773	1	8595			N- 971127111 LOGISTIUM SERVI		1.925,93	-820,47
16-06-2016	9.775	1	8597			N- 971121675 LOGISTIUM SERVI		1.105,46	-1.925,93
29-07-2016	12.565	1	10922			N- 971129437 LOGISTIUM SERVI		1.596,16	-3.522,09
31-08-2016	15.332	1	13446			N- 971131999 LOGISTIUM SERVI		1.331,68	-4.853,77
07-09-2016	14.305	1	12653			L/LOGISTIUM	1.596,16		-3.257,61
14-09-2016	14.720	1	13061			N- 971134036 LOGISTIUM SERVI		764,64	-4.022,25
14-09-2016	15.667	1	13563			N- 971134030 LOGISTIUM SERVI		187,67	-4.209,92
15-09-2016	15.668	1	13564			N- 971132000 LOGISTIUM SERVI		912,80	-5.122,72
16-09-2016	15.669	1	13565			N- 971131998 LOGISTIUM SERVI		566,28	-5.689,00
05-10-2016	16.905	1	14138			L/LOGISTIUM	[illegible]		[illegible]

Fichas de Mayor

Ejercicio:	2017
Moneda:	Euro

Empresa: **AIGÜES DE GIRONA, SALT I SARRIÀ DE TER, S.A.**

4000000813 | **LOGISTIUM SERVICIOS LOGISTICOS SA**

Fecha	Asiento	Documento		Canal	Delg.	Comentario	Debe	Haber	Saldo
05-10-2016	16.925	1	14158			L/LOGISTIUM	1.331,68		-2.431,39
05-10-2016	16.925	1	14158			L/LOGISTIUM	912,80		-1.518,59
05-10-2016	16.925	1	14158			L/LOGISTIUM	566,28		-952,31
19-10-2016	18.033	1	15260			N- 971136237 LOGISTIUM SERVI		1.023,21	-1.975,52
07-11-2016	18.979	1	16201			L/LOGISTIUM	764,64		-1.210,88
07-11-2016	18.979	1	16201			L/LOGISTIUM	187,67		-1.023,21
02-12-2016	21.241	1	18443			N- 971141930 LOGISTIUM SERVI		2.853,86	-3.877,07
07-12-2016	21.209	1	18414			L/LOGISTIUM	1.023,21		-2.853,86
19-12-2016	21.250	1	18452			N- 971138816 LOGISTIUM SERVI		1.281,41	-4.135,27
19-12-2016	21.252	1	18454			N- 971138815 LOGISTIUM SERVI		530,56	-4.665,83
31-12-2016	21.553	1	18755			N- 971141928 LOGISTIUM SERVI		1.125,52	-5.791,35
31-12-2016	21.760	1	18958			N- 971141929 LOGISTIUM SERVI		392,16	-6.183,51
31-12-2016	22.077					TANCAMENT COMPTABILITAT	6.183,51		
	Suma Movimientos ...						10.415,11	10.415,11	

Fichas de Mayor

Ejercicio	2017
Moneda	Euro

Empresa: **AIGÜES DE GIRONA, SALT I SARRIÀ DE TER, S.A.**

4000000650 | **HERAS ENGINYERS SL.**

Fecha	Asiento	Documento		Canal	Delg	Comentario	Debe	Haber	Saldo
01-01-2010	1					OBERTURA EXERCICI 2010		11.545,48	-11.545,48
11-01-2010	239	1	34			N-02 HERAS ENGINYERS		4.168,07	-15.713,55
22-01-2010	912	1	754			TRANSF.HERAS ENGINYERS	11.545,48		-4.168,07
25-02-2010	2.678	1	2645			TRANSF.HERAS ENGINYERS	4.168,07		
26-05-2010	7.363	1	6727			N-52 HERAS ENGINYERS S.L.P		4.366,92	-4.366,92
09-06-2010	8.279	1	7491			N-57 HERAS ENGINYERS		3.819,52	-8.186,44
21-06-2010	8.851	1	8531			TRANSF.HERAS ENGINYERS	4.366,92		-3.819,52
28-07-2010	10.696	1	9850			TRANSF.HERAS ENGINYERS	3.819,52		
30-03-2011	3.799	1	3469			N-19 HERAS ENGINYERS		3.976,60	-3.976,60
30-03-2011	3.800	1	3470			N-17 HERAS ENGINYERS		4.423,49	-8.400,09
26-05-2011	6.595	1	5913			TRANSF.HERAS ENGINYERS	3.976,60		-4.423,49
26-05-2011	6.595	1	5913			TRANSF.HERAS ENGINYERS	4.423,49		
14-06-2011	7.545	1	6617			N-48 HERAS ENGINYERS		36.349,65	-36.349,65
27-07-2011	9.467	1	8261			TRANSF.HERAS ENGINYERS	36.349,65		
20-04-2012	5.756	1	5290			N-024 HERAS ENGINYERS		5.310,64	-5.310,64
06-06-2012	8.487	1	7385			TRANSF.HERAS ENGINYERS	5.310,64		
31-07-2012	11.604	1	10401			N-053 HERAS ENGINYERS		5.691,23	-5.691,23
28-09-2012	14.083	1	12828			TRANSF.HERAS ENGINYERS	5.691,23		
13-12-2013	17.415	1	15902			N-75 HERAS ENGINYERS		4.936,97	-4.936,97
31-12-2013	18.706					TANCAMENT COMPTABILITAT	4.936,97		
01-01-2014	1					OBERTURA EXERCICI 2014		4.936,97	-4.936,97
10-01-2014	257	1	27			N-001 HERAS ENGINYERS		3.806,31	-8.743,28
04-03-2014	2.911	1	2411			TRANSF.HERAS ENGINYERS	4.936,97		-3.806,31
25-03-2014	3.713	1	3467			TRANSF.HERAS ENGINYERS	3.806,31		
31-10-2014	15.117	1	13948			N-49 HERAS ENGINYERS SL		4.247,04	-4.247,04
23-12-2014	17.951	1	16490			TRANSF.HERAS ENGINYERS	4.247,04		
28-02-2015	3.086	1	2835			N-9 HERAS ENGINYERS SL		2.093,30	-2.093,30
23-04-2015	6.643	1	5708			TRANSF.HERAS ENGINYERS	2.093,30		
13-01-2016	227	1	226			N-2 HERAS ENGINYERS		4.013,79	-4.013,79
25-02-2016	2.540	1	2535			TRANSF.HERAS ENGINYERS	4.013,79		
26-10-2016	18.358	1	15584			N- 32 HERAS ENGINYERS SL.		4.998,91	-4.998,91
21-11-2016	19.572	1	16789			TRANSF.HERAS ENGINYERS	4.998,91		
	Suma Movimientos ...						109.684,89	109.684,39	

AIGÜES DE GIRONA, SALT I SARRIA DE TER SA

Documentación de operaciones vinculadas
Información relativa al Contribuyente
Ejercicio Fiscal 2016

AIGÜES DE GIRONA, SALT I SARRIA DE TER SA

DOCUMENTACIÓN OPERACIONES VINCULADAS

Documentación específica del Contribuyente 2016

ÍNDICE

I.	**ALCANCE**	**1**
II.	**DATOS DEL CONTRIBUYENTE**	**3**
	a. Identificación del Contribuyente	3
	b. Actividad del Contribuyente	3
	c. Relación de socios de la entidad	3
	d. Relación Administradores	4
	e. Participaciones del Contribuyente en otras entidades	4
III.	**INFORMACIÓN SOBRE OPERACIONES Y PARTES VINCULADAS**	**5**
	a. Partes vinculadas con las que el Contribuyente ha realizado operaciones	5
	b. Operaciones vinculadas del Contribuyente	6
	c. Exigibilidad de documentación de las operaciones vinculadas	7
	d. Lista de operaciones a documentar	10
	e. Otra información relevante	10
IV.	**ANÁLISIS DE LAS OPERACIONES VINCULADAS**	**11**
1.	Gastos de combustible	13
2.	Retribución estatutaria socio privado	16
3.	Canon anual concesión	33
4.	Servicios de saneamiento	50
5.	Suministro de agua PRODAISA	67
6.	Comisión por gestión de cobros	73
7.	Suministro de agua (AJUNTAMENT GIRONA)	80
8.	Análisis agua (PRODAISA)	84
9.	Detección fugas	91
10.	Inspección cámara TV	97
11.	Trabajos varios PRODAISA	104
12.	Acometidas	105
13	Reparaciones (AJUNTAMENT GIRONA)	110
14	Análisis agua (AJUNTAMENT DE GIRONA)	111
15	Impuestos municipales	118
16	Reparaciones (PRODAISA)	119
17	Alquiler oficinas	120
18	Intereses préstamo participativo	128
19	Canon anual Sau Susqueda	138
	ANEXO 1 - Matriz de rechazo compañías	140
	ANEXO 2 - Rango rentabilidades comparables compañías	145
	ANEXO 3 - Certificado Cambra Propietat Urbana de Girona	147

I. ALCANCE

Según dispone el artículo 18 de á Ley 27/2014, de 27 de noviembre, del Impuesto de Sociedades, en adelante la LIS, las operaciones entre partes o entidades vinculadas se valorarán por su valor de mercado. Se entenderá por valor de mercado aquel que se habría acordado por personas o entidades independientes en condiciones que respeten el principio de libre competencia.

De acuerdo con el apartado 3 del citado artículo 18:

3. Las personas o entidades vinculadas, con el objeto de justificar que las operaciones efectuadas se hon volorodo por su valor de mercado, deberán mantener a disposición de la Administración tributaria, de acuerdo con principios de proporcionalidad y suficiencia, la documentación específica que se establezca reglamentariamente.

Dicho documentación tendrá un contenido simplificado en relación con personas o entidodes vinculadas cuyo importe neto de la cifra de negocios, definido en los términos establecidos en el artículo 101 de esta Ley, sea inferior a 45 millones de euros.

Con el propósito de conocer si la sociedad objeto de la presente documentación puede acogerse a la aplicación de la documentación simplificada, a continuación se revisan los términos establecidos en el artículo 101 de la LIS con el objetivo de establecer la cifra de negocios a tener en cuenta.

"Artículo 101 Ámbito de aplicoción. Cifra de negocios

2. Cuando la entidad fuere de nueva creación, el importe de la cifra de negocios se referirá al primer período impositivo en que se desarrolle efectivamente la actividad. Si el período impositivo inmediato anterior hubiere tenida una duroción inferior ol año, o la actividad se hubiere desorrollado durante un plazo también inferior, el importe neto de lo cifra de negocios se elevará al año.

3. Cuando lo entidod forme parte de un grupo de sociedodes en el sentido del artículo 42 del Código de Comercio, con independencia de la residencio y de la obligoción de formulor cuentas anuoles consalidadas, el importe neto de la cifra de negocios se referiró al conjunto de entidades pertenecientes a dicho grupo, teniendo en cuento los eliminociones e incorporaciones que correspondan por aplicación de la normativa contoble. Igualmente se aplicoró este criterio cuando una persona físico por sí sola o conjuntomente con el cónyuge u atras personos físicas unidas por vínculos de parentesco en línea directa o coloterol, consanguínea o por afinidad, hasta el segundo grado inclusive, se encuentren con relación o otras entidades de las que sean socios en alguna de las situacianes a que se refiere el artículo 42 del Código de Comercio, con independencia de lo residencia de las entidades y de la obligación de formular cuentas anuales consolidadas."

Dado que la sociedad objeto de la presente documentación forma parte de un grupo mercantil en los términos del artículo 42 del Código de Comercio, la cifra de negocios se referirá al conjunto de entidades que forman parte del mismo.

El esquema societario relacionado con el Contribuyente se describe a continuación:

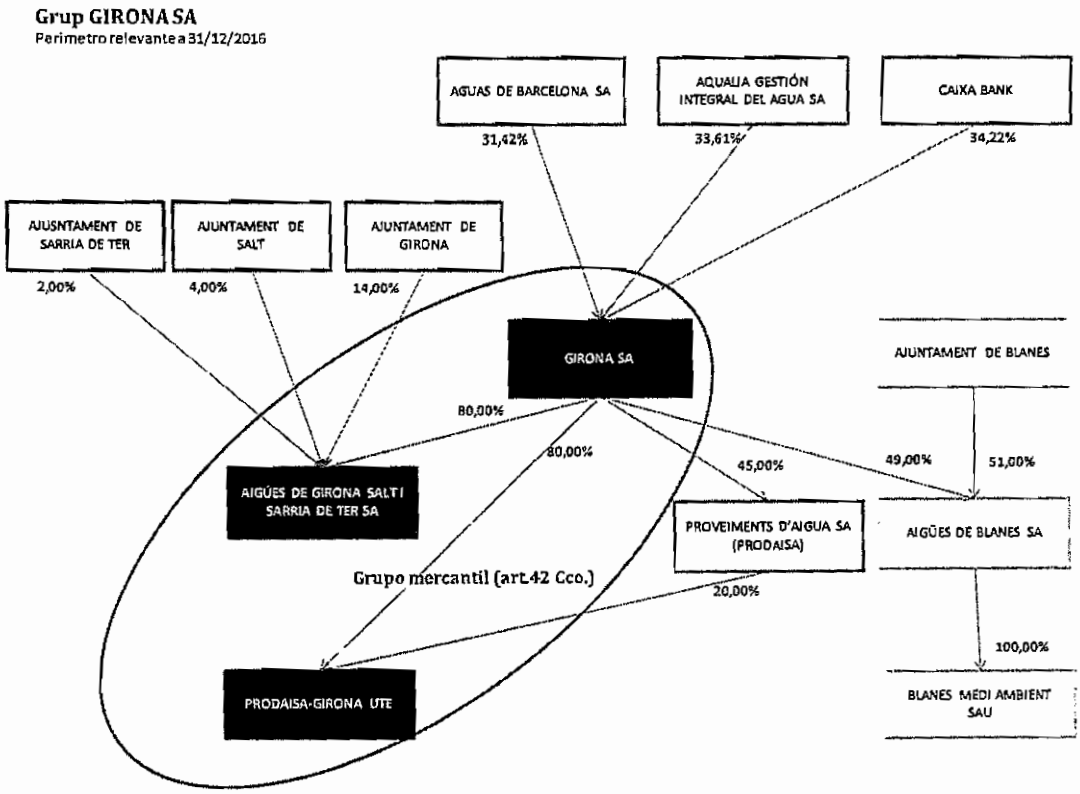

Dado que el grupo mercantil no supera los 45 millones de euros, **el Contribuyente puede acogerse al contenido simplificado**.

II. DATOS DEL CONTRIBUYENTE

a) Identificación del Contribuyente

Los datos del Contribuyente objeto del presente documento son los siguientes:

Denominación completa	Domicilio fiscal	NIF	País
AIGÜES DE GIRONA, SALT I SARRIA DE TER SA	CL Ciutadans, 11 17004 GIRONA	A17351248	España

b) Actividad del Contribuyente

La actividad principal de la sociedad AIGÜES DE GIRONA, SALT I SARRIA DE TER SA consiste en la prestación de los servicios de competencia municipal relacionados con el abastecimiento y distribución de agua potable y la gestión del saneamiento.

Adicionalmente, la sociedad realiza otras actividades como la explotación de obras de envergadura, normalmente relacionadas con la actividad del agua y el saneamiento, y la gestión del cobro de determinados tributos municipales.

AIGÜES DE GIRONA, SALT I SARRIA DE TER SA realiza su actividad en la ciudad de Girona y poblaciones anexas.

c) Relación de socios de la entidad

Con fecha 31 de diciembre de 2016, la distribución del capital es la siguiente:

NIF	F/J	Apellidos y nombre / Razón social	Código Prov./País	Nominal	% Part.
A17027228	J	GIRONA SA	17	480.809,68	80,00
P1708500B	J	AJUNTAMENT DE GIRONA	17	84.141,69	14,00
P1716400E	J	AJUNTAMENT DE SALT	17	24.040,48	4,00
P1719800C	J	AJUNTAMENT DE SARRIA DE TER	17	12.020,25	2,00

Con respecto al periodo impositivo 2015, no ha habido cambios en la participación societaria.

d) Relación administradores

El consejo de administración de la sociedad está formado por 9 consejeros, de los cuales 4 miembros se distribuyen entre los tres Ayuntamientos (GIRONA, SALT y SARRIA DE TER), y 5 miembros representan al socio privado GIRONA SA.

e) Participación de la entidad en otras sociedades

La Sociedad no participa en otras entidades.

III. INFORMACIÓN SOBRE OPERACIONES Y PARTES VINCULADAS.

a) PARTES VINCULADAS CON LAS QUE EL CONTRIBUYENTE HA REALIZADO OPERACIONES EN EL PERIODO IMPOSITIVO

Con el fin de dar cumplimiento a la obligación de documentar, o, en su caso no documentar, las operaciones realizadas con partes vinculadas, a continuación se indican únicamente las partes vinculadas con las que, durante el periodo impositivo, el Contribuyente ha realizado operaciones, indicando el tipo de vinculación, de acuerdo con los supuestos enunciados en el artículo 18.2. de la LIS:

AIGÜES DE GIRONA SALT I SARRIA DE TER SA	
Entidades y personas vinculadas con las que se han realizado operaciones	
Razón social	Supuesto de vinculación
AJUNTAMENT DE GIRONA	a) Una entidad y sus socios o partícipes.
GIRONA SA	a) Una entidad y sus socios o partícipes.
PROVEIMENTS D'AIGUA, SA	g) Dos entidades en las cuales los mismos socios, partícipes o sus cónyuges, o personas unidas por relaciones de parentesco, en línea directa o colateral, por consanguinidad o afinidad hasta el tercer grado, participen, directa o indirectamente en, al menos, el 25 % del capital social o los fondos propios.
AQUALIA GESTION INTEGRAL DEL AGUA SA	f) Una entidad y otra entidad participada por la primera indirectamente en, al menos, el 25 % del capital social o de los fondos propios.
AJUNTAMENT DE SALT	a) Una entidad y sus socios o partícipes.
AJUNTAMENT DE SARRIA DE TER	a) Una entidad y sus socios o partícipes.
CAIXABANK	f) Una entidad y otra entidad participada por la primera indirectamente en, al menos, el 25 % del capital social o de los fondos propios.
AIGÜES DE BLANES, SA	g) Dos entidades en las cuales los mismos socios, partícipes o sus cónyuges, o personas unidas por relaciones de parentesco, en línea directa o colateral, por consanguinidad o afinidad hasta el tercer grado, participen, directa o indirectamente en, al menos, el 25 % del capital social o los fondos propios.
UTE PRODAISA-GIRONA	g) Dos entidades en las cuales los mismos socios, partícipes o sus cónyuges, o personas unidas por relaciones de parentesco, en línea directa o colateral, por consanguinidad o afinidad hasta el tercer grado, participen, directa o indirectamente en, al menos, el 25 % del capital social o los fondos propios.

b) OPERACIONES VINCULADAS DEL CONTRIBUYENTE

Con el fin de dar cumplimiento a la obligación de documentar las operaciones realizadas con partes vinculadas, a continuación se indican la totalidad de operaciones realizadas durante el período impositivo por el Contribuyente:

INVENTARIO OPERACIONES CONTRIBUYENTE				
AIGÜES DE GIRONA SALT I SARRIA DE TER SA				
OPERACIONES REALIZADAS CON ENTIDADES Y PERSONAS FÍSCAS VINCULADAS / Ejercicio fiscal 2016				
TRANSMITENTE	ADQUIRENTE	TIPO DE OPERACIÓN	DESCRIPCIÓN	IMPORTE
GIRONA SA	AIGÜES DE GIRONA SALT I SARRIA DE TER, SA	Prestación de servicios	Retribuciones estatutarias socio privado	415.291,08 €
GIRONA SA	AIGÜES DE GIRONA SALT I SARRIA DE TER, SA	Prestación de servicios	Inspecciones TV	37.839,69 €
GIRONA SA	AIGÜES DE GIRONA SALT I SARRIA DE TER, SA	Prestación de servicios	Detección fugas	55.894,74 €
GIRONA SA	AIGÜES DE GIRONA SALT I SARRIA DE TER SA	Financieras	Intereses préstamo participativo	286.926,37 €
GIRONA SA	AIGÜES DE GIRONA SALT I SARRIA DE TER, SA	Alquileres y otros rtos. por cesión de uso inm.	Alquiler oficinas	72.770,52 €
AIGÜES DE GIRONA SALT I SARRIA DE TER SA	AIGÜES DE BLANES SA	Prestación de servicios	Análisis agua	26.457,47 €
AIGÜES DE GIRONA SALT I SARRIA DE TER SA	PROVEIMENTS D'AIGUA SA	Prestación de servicios	Análisis agua	79.303,24 €
AIGÜES DE GIRONA SALT I SARRIA DE TER SA	AJUNTAMENT DE GIRONA	Prestación de servicios	Análisis agua	5.549,72 €
AIGÜES DE GIRONA SALT I SARRIA DE TER SA	AJUNTAMENT DE SARRIA DE TER	Prestación de servicios	Análisis agua	134,08 €
AIGÜES DE GIRONA SALT I SARRIA DE TER SA	UTE PRODAISA-GIRONA	Prestación de servicios	Análisis agua	5.314,82 €
AIGÜES DE GIRONA SALT I SARRIA DE TER SA	AJUNTAMENT DE GIRONA	Prestación de servicios	Acometidas	14.929,23 €
AIGÜES DE GIRONA SALT I SARRIA DE TER SA	AJUNTAMENT DE SARRIA DE TER	Prestación de servicios	Acometidas	915,73 €
AIGÜES DE GIRONA SALT I SARRIA DE TER SA	AJUNTAMENT DE SALT	Prestación de servicios	Obres	2.173,15 €
AIGÜES DE GIRONA SALT I SARRIA DE TER SA	AJUNTAMENT DE SARRIA DE TER	Prestación de servicios	Obres	17.494,79 €
AIGÜES DE GIRONA SALT I SARRIA DE TER SA	AJUNTAMENT DE GIRONA	Prestación de servicios	Reparaciones	8.961,36 €
AIGÜES DE GIRONA SALT I SARRIA DE TER SA	AJUNTAMENT DE SALT	Prestación de servicios	Reparaciones	154,05 €
AIGÜES DE GIRONA SALT I SARRIA DE TER SA	AJUNTAMENT DE SARRIA DE TER	Prestación de servicios	Reparaciones	2.702,52 €
AIGÜES DE GIRONA SALT I SARRIA DE TER SA	PROVEIMENTS D'AIGUA SA	Prestación de servicios	Reparaciones	159,75 €
AIGÜES DE GIRONA SALT I SARRIA DE TER SA	GIRONA, SA	Adquisición/Transmisión bienes tangibles	Combustible	1.302,95 €
AIGÜES DE GIRONA SALT I SARRIA DE TER SA	PROVEIMENTS D'AIGUA SA	Prestación de servicios	Suministro agua	331.662,80 €
AIGÜES DE GIRONA SALT I SARRIA DE TER SA	CAIXABANK	Prestación de servicios	Suministro agua	8.873,32 €
AIGÜES DE GIRONA SALT I SARRIA DE TER SA	AJUNTAMENT DE GIRONA	Prestación de servicios	Suministro agua	156.743,99 €

AIGÜES DE GIRONA, SALT I SARRIA DE TER SA
DOCUMENTACIÓN DE OPERACIONES VINCULADAS
Documentación específica del Contribuyente 2016

TRANSMITENTE	ADQUIRENTE	TIPO DE OPERACIÓN	DESCRIPCIÓN	IMPORTE
AIGÜES DE GIRONA SALT I SARRIA DE TER SA	AJUNTAMENT DE SALT	Prestación de servicios	Suministro agua	44.012,46 €
AIGÜES DE GIRONA SALT I SARRIA DE TER SA	AJUNTAMENT DE SARRIA DE TER	Prestación de servicios	Suministro agua	12.206,06 €
AIGÜES DE GIRONA SALT I SARRIA DE TER SA	AJUNTAMENT DE GIRONA	Prestación de servicios	Gestión cobros	157.952,41 €
AIGÜES DE GIRONA SALT I SARRIA DE TER SA	AJUNTAMENT DE SALT	Prestación de servicios	Gestión cobros	27.367,56 €
AIGÜES DE GIRONA SALT I SARRIA DE TER SA	AJUNTAMENT DE SARRIA DE TER	Prestación de servicios	Gestión cobros	6.257,30 €
AIGÜES DE GIRONA SALT I SARRIA DE TER SA	AJUNTAMENT DE GIRONA	Prestación de servicios	Servicios Saneamiento	874.516,01 €
PROVEIMENTS D'AIGUA SA	AIGÜES DE GIRONA SALT I SARRIA DE TER SA	Prestación de servicios	Trabajos varios	22.966,74 €
AQUALIA GESTION INTEGRAL DEL AGUA SA	AIGÜES DE GIRONA SALT I SARRIA DE TER SA	Adquisición/Transmisión bienes tangibles	Contadores	112.528,81 €
AJUNTAMENT DE GIRONA	AIGÜES DE GIRONA SALT I SARRIA DE TER SA	Prestación de servicios	Canon Anual concesión	386.722,56 €
AJUNTAMENT DE GIRONA	AIGÜES DE GIRONA SALT I SARRIA DE TER SA	Otras	Canon utilización anual instalaciones Sau	61.929,89 €
AJUNTAMENT DE GIRONA	AIGÜES DE GIRONA SALT I SARRIA DE TER SA	Prestación de servicios	Administració actuant	28.309,00 €
AJUNTAMENT DE GIRONA	AIGÜES DE GIRONA SALT I SARRIA DE TER SA	Prestación de servicios	Impuestos municipales	4.551,98 €
AJUNTAMENT DE SALT	AIGÜES DE GIRONA SALT I SARRIA DE TER SA	Prestación de servicios	Canon Anual concesión	35.335,52 €
AJUNTAMENT DE SARRIA DE TER	AIGÜES DE GIRONA SALT I SARRIA DE TER SA	Prestación de servicios	Canon Anual concesión	35.655,92 €
CAIXABANK	AIGÜES DE GIRONA SALT I SARRIA DE TER SA	Financers	Interessos prèstec + gastos	37.844,78 €
TOTAL OPERACIONES VINCULADAS AIGÜES DE GIRONA SALT I SARRIA DE TER SA				3.379.712,37 €

c) EXIGIBILIDAD DE DOCUMENTACIÓN DE LAS OPERACIONES VINCULADAS

La entidad UTE PRODAISA-GIRONA, relacionada en los apartados a) y b) anteriores y con la que el Contribuyente ha realizado operaciones en el periodo impositivo, se **encuentra incluida** en los supuestos contenidos en el artículo 13.3 apartado b):

"13.3 No obstante, la documentación específica señalada en el apartado anterior no resultará de aplicación:

b) A las operaciones realizadas con sus miembros o con atras entidades integrantes del mismo grupo de consolidación fiscal por las agrupaciones de interés económico, de acuerdo con lo previsto en la Ley 12/1991, de 29 de abril, de Agrupaciones de Interés Económica, y las uniones temporales de empresas, reguladas en la Ley 18/1982, de 26 de mayo, sobre régimen fiscal de agrupaciones y uniones temporales de Empresas y de las Sociedades de desarrollo industrial regional, e inscritas en el registro especial del Ministerio de Hacienda y Administraciones Públicas. No obstante la documentación específica será exigible en el caso de uniones temporales de empresas o fórmulas de colaboración análogas a las uniones temparales, que se acojan al régimen establecido en el artículo 22 de la Ley del Impuesto."

Por lo tanto, las operaciones realizadas por el Contribuyente con la entidad UTE PRODAISA-GIRONA, unión temporal de empresas, no deberán documentarse dentro del presente informe.

Operaciones específicas

Con objeto de conocer la existencia de operaciones específicas que no puedan acogerse al supuesto contemplado en el artículo 16.4 del RIS, la Sociedad manifiesta:

a) Operaciones realizadas por contribuyentes del IRPF, en el desarrollo de una actividad económica a la que resulte de aplicación el método de estimación objetiva con sociedades en las que aquellos o sus cónyuges, ascendientes o descendientes, de forma individual o conjuntamente entre todos ellos, tengan un porcentaje igual o superior al 25 por 100 del capital social o de los fondos propios.

No se han producido.

b) Operaciones de transmisión de negocios

No se han producido.

c) Operaciones de transmisión de valores o participaciones representativos de la participación en los fondos propios de cualquier tipo de entidades no admitidas a negociación en alguno de los mercados regulados de valores, o que estén admitidos a negociación en mercados regulados situados en países o territorios calificados como paraísos fiscales.

No se han producido.

d) Las operaciones de transmisión de inmuebles.

No se han producido.

e) Las operaciones sobre activos intangibles.

No se han producido.

A continuación se detallan los importes de las operaciones con la misma persona o entidad vinculada, con el propósito de conocer las obligaciones de documentación de la sociedad objeto del presente local file:

CONTRIBUYENTE	PARTE VINCULADA	IMPORTE
AIGÜES DE GIRONA SALT I SARRIA DE TER SA	AJUNTAMENT DE GIRONA	1.700.166,15 €
AIGÜES DE GIRONA SALT I SARRIA DE TER SA	GIRONA SA	870.025,35 €
AIGÜES DE GIRONA SALT I SARRIA DE TER SA	PROVEIMENTS D'AIGUA SA	434.092,53 €
AIGÜES DE GIRONA SALT I SARRIA DE TER SA	AQUALIA GESTION INTEGRAL DEL AGUA SA	112.528,81 €
AIGÜES DE GIRONA SALT I SARRIA DE TER SA	AJUNTAMENT DE SALT	109.042,74 €

AIGÜES DE GIRONA, SALT I SARRIA DE TER SA
DOCUMENTACIÓN DE OPERACIONES VINCULADAS
Documentación específica del Contribuyente 2016

CONTRIBUYENTE	PARTE VINCULADA	IMPORTE
AIGÜES DE GIRONA SALT I SARRIA DE TER SA	AJUNTAMENT DE SARRIA DE TER	75.366,40 €
AIGÜES DE GIRONA SALT I SARRIA DE TER SA	CAIXABANK	46.718,10 €
AIGÜES DE GIRONA SALT I SARRIA DE TER SA	AIGÜES DE BLANES	26.457,47 €
AIGÜES DE GIRONA SALT I SARRIA DE TER SA	UTE PRODAISA-GIRONA	5.314,82 €
TOTAL OPERACIONES VINCULADAS AGRUPADAS		3.379.712,37 €

Una vez agrupadas las operaciones vinculadas con cada una de las partes vinculadas, y de acuerdo con los artículos 13 y 16 del RIS, se establecen los criterios de la documentación del contribuyente. Las obligaciones de documentación, junto con la normativa que aplica, se resumen en el siguiente cuadro:

AIGÜES DE GIRONA SALT I SARRIA DE TER SA			
OBLIGACIONES DE DOCUMENTACIÓN PARTES VINCULADAS / Ejercicio fiscal 2016			
PARTE VINCULADA	OPERACIÓN	DOCUMENTACIÓN	NORMATIVA APLICABLE
AJUNTAMENT DE GIRONA	TODAS	SIMPLIFICADA	Art. 16.4 RIS
GIRONA SA	TODAS	SIMPLIFICADA	Art. 16.4 RIS
PROVEIMENTS D'AIGUA SA	TODAS	SIMPLIFICADA	Art. 16.4 RIS
AQUALIA GESTION INTEGRAL DEL AGUA SA	TODAS	NO EXIGIBLE	Art. 13.3 d) RIS
AJUNTAMENT DE SALT	TODAS	NO EXIGIBLE	Art. 13.3 d) RIS
AJUNTAMENT DE SARRIA DE TER	TODAS	NO EXIGIBLE	Art. 13.3 b) RIS
CAIXABANK	TODAS	NO EXIGIBLE	Art. 13.3 b) RIS
AIGÜES DE BLANES	TODAS	NO EXIGIBLE	Art. 13.3 b) RIS
UTE PRODAISA-GIRONA	TODAS	NO EXIGIBLE	Art. 13.3 b) RIS

d) LISTA DE OPERACIONES VINCULADAS A DOCUMENTAR

De acuerdo con el punto anterior, las operaciones a documentar se muestran a continuación:

RELACIÓN DE OPERACIONES A DOCUMENTAR					
AIGÜES DE GIRONA SALT I SARRIA DE TER SA					
OPERACIONES A DOCUMENTAR / Ejercicio fiscal 2016					
#	TRANSMITENTE	ADQUIRENTE	TIPO DE OPERACIÓN	DESCRIPCIÓN	IMPORTE
1	AIGÜES DE GIRONA SALT I SARRIA DE TER SA	GIRONA, SA	Adquisición/Transmisión bienes tangibles	Combustible	1.302,95 €
2	GIRONA SA	AIGÜES DE GIRONA SALT I SARRIA DE TER, SA	Prestación de servicios	Retribuciones estatutarias socio privado	415.291,08 €
3	AJUNTAMENT DE GIRONA	AIGÜES DE GIRONA SALT I SARRIA DE TER SA	Prestación de servicios	Canon anual concesión	415.031,56 €
4	AIGÜES DE GIRONA SALT I SARRIA DE TER SA	AJUNTAMENT DE GIRONA	Prestación de servicios	Servicios Saneamiento	874.516,01 €
5	AIGÜES DE GIRONA SALT I SARRIA DE TER SA	PROVEIMENTS D'AIGUA SA	Prestación de servicios	Suministro agua	331.662,80 €
6	AIGÜES DE GIRONA SALT I SARRIA DE TER SA	AJUNTAMENT DE GIRONA	Prestación de servicios	Gestión cobros	157.952,41 €
7	AIGÜES DE GIRONA SALT I SARRIA DE TER SA	AJUNTAMENT DE GIRONA	Prestación de servicios	Suministro agua	156.743,99 €
8	AIGÜES DE GIRONA SALT I SARRIA DE TER SA	PROVEIMENTS D'AIGUA SA	Prestación de servicios	Análisis agua	79.303,24 €
9	GIRONA SA	AIGÜES DE GIRONA SALT I SARRIA DE TER, SA	Prestación de servicios	Detección fugas	55.894,74 €
10	GIRONA SA	AIGÜES DE GIRONA SALT I SARRIA DE TER, SA	Prestación de servicios	Inspecciones TV	37.839,69 €
11	PROVEIMENTS D'AIGUA SA	AIGÜES DE GIRONA SALT I SARRIA DE TER SA	Prestación de servicios	Trabajos varios	22.966,74 €
12	AIGÜES DE GIRONA SALT I SARRIA DE TER SA	AJUNTAMENT DE GIRONA	Prestación de servicios	Acometidas	14.929,23 €
13	AIGÜES DE GIRONA SALT I SARRIA DE TER SA	AJUNTAMENT DE GIRONA	Prestación de servicios	Reparaciones	8.961,36 €
14	AIGÜES DE GIRONA SALT I SARRIA DE TER SA	AJUNTAMENT DE GIRONA	Prestación de servicios	Análisis agua	5.549,72 €
15	AJUNTAMENT DE GIRONA	AIGÜES DE GIRONA SALT I SARRIA DE TER SA	Prestación de servicios	Impuestos municipales	4.551,98 €
16	AIGÜES DE GIRONA SALT I SARRIA DE TER SA	PROVEIMENTS D'AIGUA SA	Prestación de servicios	Reparaciones	159,75 €
17	GIRONA SA	AIGÜES DE GIRONA SALT I SARRIA DE TER, SA	Alquileres y otros rtos. por cesión de uso inm.	Alquiler oficinas	72.770,52 €
18	GIRONA SA	AIGÜES DE GIRONA SALT I SARRIA DE TER SA	Financieras	Intereses préstamo participativo	286.926,37 €
19	AJUNTAMENT DE GIRONA	AIGÜES DE GIRONA SALT I SARRIA DE TER SA	Prestación de servicios	Canon Sau Susqueda	61.929,89 €
	TOTAL OPERACIONES VINCULADAS A DOCUMENTAR EN EL PERIODO IMPOSITIVO				3.004.284,03 €

Estas operaciones se analizan en el capítulo IV. "DETERMINACIÓN DEL VALOR DE MERCADO DE LAS OPERACIONES".

e) OTRA INFORMACIÓN RELEVANTE

No existe otra información relevante que afecte a las operaciones o partes vinculadas, ni pactos parasociales suscritos con otros socios.

IV. DETERMINACIÓN DEL VALOR DE MERCADO DE LAS OPERACIONES

- **EL ANÁLISIS DE COMPARABILIDAD**

"La aplicación del principio de plena competencia se basa generalmente en la comparación de las condiciones de una operación vinculada con las condiciones de las operaciones efectuadas entre empresas independientes. Para que estas comparaciones sean útiles, las características económicas relevantes de las situaciones que se comparan deben ser lo suficientemente comparables. Ser comparable significa que ninguna de las diferencias (si las hay) entre las situaciones objeto de comparación pueda afectar significativamente a las condiciones analizadas en la metodología (por ejemplo, precio o el margen), o que se puedan realizar ajustes lo suficientemente precisos como para eliminar los efectos de dichas diferencias[1]".

De acuerdo con el artículo 18 apartado 1 de la LIS y a los efectos de determinar el valor normal de mercado que habrían acordado personas o entidades independientes en condiciones de libre competencia a que se refiere el apartado 1 del artículo 18 de la Ley del Impuesto, se compararán las circunstancias de las operaciones vinculadas con las circunstancias de operaciones entre personas o entidades independientes que pudieran ser equiparables.

Para ello deberán tenerse en cuenta las relaciones entre las personas o entidades vinculadas y las condiciones de las operaciones a comparar atendiendo a la naturaleza de las operaciones y la conducta entre las partes.

De acuerdo con el artículo 17 apartado 2 del RIS:

"2. Para determinar si dos o más operaciones son equiparables se tendrán en cuenta, en la medida en que sean relevantes y que el contribuyente haya podido disponer razonablemente de información sobre ellas, las siguientes circunstancias:

a) Las características específicas de los bienes o servicios objeto de las operaciones vinculadas.
b) Las funciones asumidas por las partes en relación con las operaciones objeto de análisis, identificando los riesgos asumidos y ponderando, en su caso, los activos utilizados.
c) Los términos contractuales de las que, en su caso, se deriven las operaciones teniendo en cuenta los responsabilidades, riesgos y beneficios asumidos por cada parte contratante.
d) Las características de los mercados en los que se entregan los bienes o se prestan los servicios, u otros factores económicos que puedan afectar a las operaciones vinculadas.
e) Las estrategias empresariales.

Asimismo, a los efectos de determinar el valor de mercado que habrían acordado personas o entidades independientes en condiciones que respeten el principio de libre competencia también deberá tenerse en cuenta cualquier otra circunstancia que sea relevante y sobre la que el contribuyente haya podido disponer razonablemente de información, como entre otros, la existencia de pérdidas, la incidencia de las decisiones de los poderes públicos, la existencia de ahorros de localización, de grupos integrados de trabajadores o de sinergias.

[1] Directrices OCDE 2010. Párrafo 1.33

En todo caso deberán indicarse los elementos de comparación internos o externos que deban tenerse en consideración."

La importancia de estos factores en la determinación de la comparabilidad dependerá de la naturaleza de la operación vinculada y del método de determinación de precios adoptado.

- **LOS MÉTODOS DE VALORACIÓN**

De acuerdo con lo dispuesto en el apartado 4 del artículo 18 de la Ley del Impuesto, para la determinación del valor de mercado se aplicará cualquiera de los siguientes métodos:

a) **Método del precio libre comparable**, por el que se compara el precio del bien o servicio en una operación entre personas o entidades vinculadas con el precio de un bien o servicio idéntico o de características similares en una operación entre personas o entidades independientes en circunstancias equiparables, efectuando, si fuera preciso, las correcciones necesarias para obtener la equivalencia y considerar las particularidades de la operación.

b) **Método del coste incrementado**, por el que se añade al valor de adquisición o coste de producción del bien o servicio el margen habitual en operaciones idénticas o similares con personas o entidades independientes o, en su defecto, el margen que personas o entidades independientes aplican a operaciones equiparables, efectuando, si fuera preciso, las correcciones necesarias para obtener la equivalencia y considerar las particularidades de la operación.

c) **Método del precio de reventa**, por el que se sustrae del precio de venta de un bien o servicio el margen que aplica el propio revendedor en operaciones idénticas o similares con personas o entidades independientes o, en su defecto, el margen que personas o entidades independientes aplican a operaciones equiparables, efectuando, si fuera preciso, las correcciones necesarias para obtener la equivalencia y considerar las particularidades de la operación.

d) **Método de la distribución del resultado**, por el que se asigna a cada persona o entidad vinculada que realice de forma conjunta una o varias operaciones la parte del resultado común derivado de dicha operación u operaciones, en función de un criterio que refleje adecuadamente las condiciones que habrían suscrito personas o entidades independientes en circunstancias similares.

e) **Método del margen neto operacional,** por el que se atribuye a las operaciones realizadas con una persona o entidad vinculada el resultado neto, calculado sobre costes, ventas o la magnitud que resulte más adecuada en función de las características de las operaciones, que el contribuyente o, en su caso, terceros habrían obtenido en operaciones idénticas o similares realizadas entre partes independientes, efectuando, cuando sea preciso, las correcciones necesarias para obtener la equivalencia y considerar las particularidades de las operaciones.

La elección del método de valoración tendrá en cuenta, entre otras circunstancias, la naturaleza de la operación vinculada, la disponibilidad de información fiable y el grado de comparabilidad entre las operaciones vinculadas.

AIGÜES DE GIRONA SALT I SARRIA DE TER SA
ANALISIS DE COMPARABILIDAD DE LAS OPERACIONES
1. Gastos de combustible

1 Descripción de la operación sujeta a análisis

1.1 Detalle de la naturaleza, características e importe de la operación

TIPO DE OPERACIÓN	DESCRIPCIÓN	IMPORTE
Adquisición/Transmisión bienes tangibles	Combustible	**1.302,95 €**

La operación corresponde a la entrega de combustible por parte de AIGÜES DE GIRONA SALT I SARRIA DE TER SA a GIRONA SA.

1.2 Identificación de los intervinientes

TRANSMITENTE

Denominación completa	Domicilio fiscal	NIF	País
AIGÜES DE GIRONA SALT I SARRIA DE TER, SA	CL Ciutadans, 11 17004 GIRONA	A17351248	España

ADQUIRENTE

Denominación completa	Domicilio fiscal	NIF	País
GIRONA, SA	Travessera del Carril, nº 2, 6 -3 17001 GIRONA	A17027228	España

1.3 Establecimiento del precio de la operación

El precio que se aplica a la operación es el que aplica el proveedor tercero no vinculado.

2 Análisis de la operación vinculada

AIGÜES DE GIRONA SALT I SARRIA DE TER SA refacturó en el año 2016 a GIRONA SA gastos correspondientes al combustible utilizado por GIRONA SA para sus vehículos.

Las funciones realizadas por AIGÜES DE GIRONA SALT I SARRIA DE TER SA en la operación analizada se limitan a emitir una factura cada cierto tiempo para refacturar los consumos realizados por GIRONA SA. Esto se hace así por una razón de practicidad. AIGÜES DE GIRONA SALT I SARRIA DE TER SA no aporta ningún valor a la operación.

AIGÜES DE GIRONA SALT I SARRIA DE TER SA cuenta con la documentación que respalda la refacturación que se realiza por motivos operativos y se corresponden efectivamente a gastos relacionados con la sociedad refacturada y no imputables a la sociedad que recibe la factura del tercero no vinculado.

3 Selección del método de valoración

Criterios de selección del método más adecuado

Método del Precio Libre Comparable

Para el caso de las refacturaciones de gastos, es posible aplicar el método del Precio Libre Comparable para realizar una comparación interna ya que los gastos se efectuaron por terceros independientes.

A diferencia de las prestaciones de servicios, no se genera en estos supuestos un "valor añadido". Se trata simplemente de la mera repercusión del coste al mismo precio que fue soportado. En realidad se trata de la aplicación del método del "Precio Libre comparable", en la que el precio comparado sería exactamente el mismo que aplicó el proveedor externo independiente.

En resumen, en los casos relacionados con refacturaciones de gastos, el precio convenido entre las partes no es otro que el precio de coste por parte de quien haya incurrido el gasto y que posteriormente lo repercute a aquella sociedad que realmente lo haya consumido o del que se haya beneficiado efectivamente.

Los métodos tradicionales basados en la operación constituyen el medio más directo para precisar si las condiciones de las relaciones comerciales y financieras entre empresas asociadas responden a las de plena competencia. Dada la posibilidad de utilización de uno de los tres métodos tradicionales, se descarta la posibilidad de utilización de los métodos alternativos puesto que en ningún caso mejorarían la fiabilidad del escogido.

4 Aplicación del método

Con relación a aquellos servicios prestados por una compañía vinculada a otra y que son facturados sin un margen de utilidad, el párrafo 7.34 de las Directrices OCDE[2] establece que se justifica facturar los costes y gastos incurridos sin un margen de utilidad cuando el servicio prestado no es una actividad recurrente ni forma parte de las actividades ordinarias del prestador del servicio. En vista de los anterior, y tomando en cuenta que los servicios no son prestados como una parte principal de los negocios de las compañías, sino que los mismos son provistos por cuestiones de practicidad para las actividades del grupo, se establece que los importes facturados por la compañía a la compañía vinculada por los servicios prestados satisfacen el principio de libre competencia ("Arm's length").

5 Especificación del valor de mercado y de la operación vinculada

Los precios a los cuales las compañías y sus partes relacionadas pagaron a los terceros no vinculados funcionan como comparables internos, ya que éstos son los precios a los cuales las partes vinculadas hubiesen tenido que pagar si las operaciones las hubieran hecho directamente con dichos terceros. Además, los servicios refacturados no se consideran una actividad recurrente ni forman parte de las actividades ordinarias del prestador del servicio, satisfaciendo por lo tanto el principio de valor de mercado.

Dado que AIGÚES DE GIRONA SALT I SARRIA DE TER SA dispone de la documentación y justificación que corrobora que:

- Que refactura los gastos de combustible actuando como mero intermediario.
- No incluye un margen de ganancia.
- Se realiza por motivos operativos.

Podemos concluir que la refacturación de gastos de combustible responde a prácticas normales de mercado entre entidades independientes.

[2] Directrices OCDE. Versión 2010

1 Descripción de la operación sujeta a análisis

1.1 Detalle de la naturaleza, características e importe de la operación

TIPO DE OPERACIÓN	DESCRIPCIÓN	IMPORTE
Prestación de servicios	Retribuciones por la gestión y explotación del servicio de aguas	**415.291,08 €**

La operación analizada corresponde a la retribución al socio privado por la gestión y explotación del servicio de abastecimiento de aguas de los ayuntamientos de Girona, Salt y Sarrià de Ter, a través de la sociedad mixta AIGÜES DE GIRONA SALT I SARRIA DE TER SA.

El detalle de importe anterior se desglosa en los siguientes conceptos:

S/ Acuerdo 18 marzo 2013	222.608,67 €
Estructura	192.682,41 €
REMUNERACIÓN POR LA GESTIÓN Y EXPLOTACIÓN DEL SERVICIO AÑO 2016	415.291,08 €

Para el análisis de comparabilidad de la presente operación, se ha considerado que ambos conceptos responden a la misma finalidad: la remuneración por la realización de las tareas de máxima responsabilidad de la compañía como son básicamente la actividad de gerencia y dirección técnica de la sociedad AIGÜES DE GIRONA SALT I SARRIA DE TER SA. De acuerdo con las directrices de la OCDE y el artículo 17.3 del Reglamento del Impuesto de Sociedades, que señala:

"Cuando las operaciones vinculadas que realice el contribuyente se encuentren estrechamente ligadas entre sí, hayan sido realizadas de forma continua o afecten a un conjunto de productos o servicios muy similares, de manero que su valoración independiente no resulte adecuada, el análisis de comparobilidad a que se refiere el apartado anterior se efectuará teniendo en cuento el conjunto de dichos operacianes"

Así, en el análisis de esta operación se tendrá en cuenta el importe conjunto de ambas remuneraciones.

1.2 Identificación de los intervinientes

TRANSMITENTE

Denominación completa	Domicilio fiscal	NIF	País
GIRONA SA	Travessera del Carril, nº 2, 6 -3 17001 GIRONA	A17027228	España

ADQUIRENTE

Denominación completa	Domicilio fiscal	NIF	País
AIGÜES DE GIRONA SALT I SARRIA DE TER SA	CL Ciutadans, 11 17004 GIRONA	A17351248	España

1.3 Establecimiento del precio de la operación

La retribución del socio privado viene recogida en la cláusula décima de las condiciones del acuerdo de la prórroga de la concesión del servicio de aguas hasta el año 2020. Dicha retribución se calcula como la diferencia entre el 82% del Flujo de Caja anula (FC) generado por AIGÜES DE GIRONA SALT I SARRIA DE TER SA y la devolución de la financiación del canon y el servicio de financiación del canon, según se especifica en el apartado 2 de la citada cláusula décima.

2 Análisis de la operación vinculada

2.1 Factores de comparabilidad en la operación vinculada

Por lo que se refiere a la operación vinculada analizada, en la medida que son relevantes en su análisis, se realiza a continuación una revisión de los factores de comparabilidad de acuerdo a dichas circunstancias.

2.1.1 Características específicas de los bienes o servicios

Los servicios prestados por GIRONA SA corresponden, principalmente, a la gestión y explotación de la sociedad mixta AIGÜES DE GIRONA SALT I SARRIA DE TER SA, prestados de forma continua de acuerdo a los estatutos de esta sociedad y a los acuerdos de prórroga de la concesión.

2.1.2 Análisis funcional de la operación

En la operación vinculada analizada, GIRONA SA realiza la actividad de dirigir la gestión y explotación de la sociedad AIGÜES DE GIRONA SALT I SARRIA DE TER SA.

En la tabla siguiente, se muestran de forma resumida las funciones relacionadas con la operación:

ANALISIS DE FUNCIONES OPERACIÓN VINCULADA	GIRONA, SA	AIGUES DE GIRONA, SALT I SARRIA DE TER, SA
Atención usuarios		✓
Administración y Contabilidad		✓
Compras / Negociación	✓	
Recursos Humanos	✓	
Dirección Técnica	✓	
Dirección General	✓	
Financiación	✓	✓

Como se puede apreciar del organigrama y tabla anterior, las distintas funciones realizadas por GIRONA SA corresponden a las de máxima responsabilidad en la gestión del negocio y no se realizan en AIGÜES DE GIRONA SALT I SARRIA DE TER SA.

2.1.3 Términos contractuales

Los términos de la remuneración están recogidos, por una parte, en el documento de prórroga de la concesión firmado el 18 de marzo de 2013, entre el socio privado de la empresa mixta AIGÜES DE GIRONA SALT I SARRIA DE TER SA y el AJUNTAMENT DE GIRONA, como administración actuante del sistema de abastecimiento de agua de Girona y, por otra parte, en los estatutos sociales y anexos de la sociedad AIGÜES DE GIRONA SALT I SARRIA DE TER SA.

2.1.4 Circunstancias económicas (Características de los mercados)

Las características del sector corresponden a un sector altamente regulado por la gestión pública dado la propia naturaleza del servicio. Las tarifas deben ser justificadas por la empresa concesionaria, que debe presentar un estudio justificativo de dichas tarifas con el fin de mantener un equilibrio económico de la explotación del servicio. Dicho equilibrio debe contemplar una razonable remuneración a todas las funciones que intervienen en la generación de valor.

2.1.5 Otras circunstancias.

En el año 2013 se prorrogó de acuerdo el Convenio suscrito el 7 de mayo de 1992, hasta el año 2020 lo que supuso cambios en el sistema de remuneración al socio privado.

3 Revisión de los factores de comparabilidad en las operaciones equiparables

3.1 Disponibilidad de información para la comparación

Una vez revisados los factores de comparabilidad de la operación vinculada objeto de estudio en el apartado anterior, es necesario analizar las posibilidades de comparación con actividades realizadas por partes no vinculadas.

De acuerdo con las directrices de la OCDE y el artículo 17 apartado 4 del RIS, dos o más operaciones son equiparables cuando no existan entre ellas diferencias significativas de acuerdo con los factores de comparabilidad que afecten al precio del bien o servicio o al margen de la operación, o cuando existiendo diferencias, puedan eliminarse efectuando los ajustes necesarios.

El fin del análisis de comparabilidad es buscar operaciones o funciones entre empresas independientes que sean comparables a las realizadas entre las entidades vinculadas. Por lo tanto una de las principales labores a realizar en el análisis de comparabilidad es la búsqueda de operaciones comparables independientes. Las operaciones comparables pueden ser:

- Internas: Operación comparable realizada por la entidad sujeta a análisis con un tercero independiente, o realizada por otra entidad del grupo con un tercero independiente.
- Externas: Operación comparable realizada por dos entidades independientes.

La OCDE en sus directrices sobre precios de transferencia, recomienda la búsqueda de comparables internos en primer lugar[3], puesto que parece más probable que se cumplan las condiciones de comparabilidad y que sea más sencillo y fiable realizar el análisis funcional. Adicionalmente debería ser más fácil acceder a la información que sustenta la operación.

Dado que la retribución se realiza en el ámbito socio-sociedad, siempre entre partes vinculadas, con las remuneraciones pactadas en los estatutos, y que, dada la naturaleza de la operación, dicha remuneración no se ofrece a terceros no vinculados, difícilmente la operación puede encontrar operaciones comparables directas. Tampoco existe información pública, al menos conocida por la sociedad, que permita establecer unos valores de mercado para dicha operación. Así pues, para la determinación del valor normal de mercado habrá que acudir a comparables externos.

Dada la relevancia del coste objeto de la operación vinculada analizada en la determinación del margen final, si las actividades realizadas por AIGÜES DE GIRONA SALT I SARRIA DE TER SA están dentro de un rango de mercado, podremos concluir que la operación vinculada analizada está en valores de mercado. Consideraremos que si la actividad y su resultado se encuentran en un intervalo razonable de sociedades con actividad comparable, dicho precio con el que se retribuye al socio privado por su actividad, es de mercado.

3.2 Análisis de los factores de comparabilidad en las operaciones comparables

A continuación se analizan los factores de comparabilidad de las operaciones comparables. Una vez descartada la posibilidad de utilizar comparables internos y no existiendo información pública que nos permita conocer el precio de la operación entre partes independientes, deberemos buscar los rendimientos de compañías independientes que realicen la actividad de la parte analizada.

La utilización de información externa supone que la disponibilidad de información y el nivel de detalle es inferior a cuando se comparan operaciones internas, por lo que el análisis de comparabilidad estará sujeto a limitaciones debido a las fuentes utilizadas.

Los factores de comparabilidad más relevantes cuando no se tiene información detallada interna disponible pueden ser las funciones, riesgos y activos, las circunstancias económicas y cualquier otro factor que pueda considerarse relevante.

En el caso de la operación que nos ocupa, donde la retribución está basada en pactos estatutarios, no hay comparabilidad directa posible, puesto que el conocimiento de todos los parámetros que se necesitan para establecer el precio de una operación entre socios y sociedades ajenas depende de todas y cada una de las circunstancias que rodean cada operación, además de ser difícilmente accesibles públicamente.

Es por ello que las operaciones comparables habrá que buscarlas en operaciones a nivel agregado que sean la mejor aproximación a las actividades desarrolladas por AIGÜES DE GIRONA

[3] OECD Transfer Pricing guidelines 2010

SALT I SARRIA DE TER SA, para la que la prestación de servicios de dirección y asistencia técnica realizadas por GIRONA SA son del todo necesarias y de un importe significativo

A través de la aplicación del método elegido en el punto 4 de este análisis, se buscará el máximo nivel de comparabilidad posible de acuerdo al análisis realizado de la operación vinculada y de la información pública disponible.

3.2.1 Características específicas de los bienes o servicios comparables

Dado el tipo de operación analizada en el presente análisis, deberán identificarse empresas relacionadas con la actividad del servicio de distribución de agua, incluyendo el saneamiento (Ciclo integral del agua) y que están incluidas dentro del código de actividad CNAE 2009: 3600 - Captación, depuración y distribución de agua.

3.2.2 Análisis funcional de la operación comparable

Funciones realizadas y riesgos asumidos

Dentro del código de actividad identificado, se buscarán aquellas empresas que realicen actividades lo más similares posibles a la parte analizada.

Activos utilizados

Las empresas comparables identificadas deberán contar con los activos, propios o subcontratados, necesarios para realizar la prestación del servicio de abastecimiento de agua y el saneamiento.

4 Selección del método de valoración

El análisis de comparabilidad y la información sobre las operaciones equiparables constituyen los factores que determinarán el método de valoración más adecuado.

Criterios de selección del método más adecuado

A continuación se enumeran los métodos para determinar el valor normal de mercado y su adecuación o no a la operación vinculada analizada.

Método del Precio Libre Comparable

En este caso, no hay posibilidad de aplicar el Precio Libre comparable puesto que se trata de retribuciones socio-sociedad en actividades que no se prestan a terceros. Tampoco es posible realizar una comparación externa ya que no existen bases de conocimiento público para poder realizarla.

Método del Coste Incrementado

De acuerdo con las recomendaciones del capítulo II de las Directrices de la OCDE, el método del Coste Incrementado es útil cuando se venden productos semi-acabados entre dos partes asociadas o cuando la operación vinculada consiste en la prestación de servicios.

En este caso, el producto que se transfiere es un servicio y podría pensarse en su utilización. Dada la necesidad de utilizar una base de datos externa y por tanto un limitado detalle de la información contable, no se pueden conocer los márgenes brutos de las entidades con suficiente detalle para su comparación, por lo que no es recomendable su utilización cuando no se tiene suficiente información. Es por ello que no se ha utilizado este método para el análisis de comparabilidad.

Método del Precio de Reventa

De acuerdo con las recomendaciones del capítulo II de las Directrices de la OCDE, el método del Precio de Reventa es más útil cuando se aplica a actividades de distribución y comercialización y, en todo caso, cuando el revendedor no añade sustancialmente valor al producto. Dado que aquí no se dan estas circunstancias, se ha considerado que el método del precio de reventa no es adecuado para el análisis de esta operación.

Los métodos tradicionales basados en la operación constituyen el medio más directo para precisar si las condiciones de las relaciones comerciales y financieras entre empresas asociadas responden a las de plena competencia. Por tanto, estos métodos tradicionales son preferibles a otros. Sin embargo, las complejidades de las situaciones reales de las actividades empresariales pueden implicar dificultades en la forma de aplicar los métodos tradicionales. En esas situaciones excepcionales en las que no existen datos disponibles o los disponibles no son de suficiente calidad como para confiar, únicamente o de forma absoluta, en los métodos tradicionales, puede resultar necesario preguntarse si y en qué condiciones, se pueden utilizar otros métodos. Visto que no es posible aplicar ninguno de los tres métodos preferentes, veremos cuál de los métodos alternativos es posible aplicar en esta operación.

Método de Distribución del Resultado

Dado que no hay activos intangibles significativos involucrados en la operación, la aplicación del método de Distribución del Resultado no resulta adecuada. Este método suele aplicarse cuando las partes vinculadas comparten intangibles o en transacciones muy interrelacionadas que no puedan evaluarse independientemente. Según lo expuesto, tampoco el método de la Distribución del Resultado es el más adecuado para evaluar las operaciones vinculadas analizadas.

Método del Margen Neto Operacional

El método del Margen Neto Operacional es más flexible que el método del Coste Incrementado o el Precio de Reventa, ya que los márgenes netos son menos sensibles a las diferencias que afectan a las operaciones. De acuerdo con lo indicado en el capítulo III de las directrices de la OCDE, *"las diferencias entre empresas, desde la óptica de las funciones desempeñadas, se suelen reflejar en las variociones de los gastos de explotación. En consecuencia, las empresas pueden tener un amplio abanico de márgenes brutos y a pesar de ello obtener un nivel similar de beneficios netos."*

Así pues, se recomienda la utilización del Margen Neto Operacional, básicamente por las siguientes razones:

- El análisis a nivel de margen bruto es sensible a diferencias en las clasificaciones contables entre costo de venta y gastos de operación, es decir, el análisis a nivel bruto es más confiable cuando el costo de ventas y los gastos efectuados son similares entre la parte analizada y las compañías potencialmente comparables.
- La comparabilidad en el caso de un análisis a nivel bruto depende de la similitud de las funciones realizadas, riesgos asumidos, activos utilizados, productos sustitutivos, circunstancias económicas y forma de hacer negocios de las entidades. - *Párrafo 2.34 de las Directrices OCDE.*

En el caso de la operación que nos ocupa, dadas las condiciones de comparabilidad, se espera que su remuneración corresponda, en términos netos, a la que debería recibir por operaciones con terceros. No siendo posible la utilización de los tres métodos primeros ni del método de Distribución de Resultado, el método del Margen Neto del Conjunto de las Operaciones será el método elegido para el análisis.

5 Aplicación del método

Una vez seleccionado el método del Margen Neto Operacional como el más adecuado para analizar la operación que nos ocupa, y vista la idoneidad de los comparables a utilizar de acuerdo al punto 3 nos centraremos a continuación en la forma de aplicación.

5.1 Elección de la parte analizada

Las Directrices de la OCDE establecen que la parte analizada deberá ser la entidad en relación con la cual se han identificado los datos fiables relativos a las operaciones comparables similares. Esto implica elegir la empresa vinculada menos compleja entre las empresas involucradas en la operación o que no posea activos intangibles valiosos o activos exclusivos. En este caso, la parte analizada será AIGÜES DE GIRONA SALT I SARRIA DE TER SA.

5.2 Determinación del indicador de beneficio

Para el análisis a través del Margen Neto Operacional debe seleccionarse el indicador de beneficio neto: el ratio seleccionado para la aplicación del método del Margen Neto Operacional ha sido el margen operativo sobre ventas. El margen neto considera el resultado de explotación, que es el resultado después de descontar los costes de la venta y los gastos operativos, incluyendo las amortizaciones:

$$\frac{\text{Margen neto}}{\text{Importe neto de la cifra de ventas}} = \text{Margen Operativo sobre ventas (\%)}$$

Esta medida se considera la más adecuada para la operación objeto de análisis.

5.3 Cálculo del indicador de beneficio de AIGÜES DE GIRONA SALT I SARRIA DE TER SA para los servicios prestados.

El indicador de beneficio en la operación, de acuerdo con las Estados Financieros de AIGÜES DE GIRONA SALT I SARRIA DE TER SA en el año 2016 es el siguiente:

AIGÜES DE GIRONA SALT I SARRIA DE TER SA *Datos en euros*	**2016**
Importe neto de la cifra de negocios	7.783.350,84 €
Resultado Explotación	612.456,09 €
Margen neto sobre ventas	**7,9%**

5.4 Fuente

Con el fin de obtener una muestra de compañías comparables independientes que realizaran funciones y actividades relacionadas con las realizadas por el Contribuyente, se utilizó la base de datos SABI en su versión 211[4].
La búsqueda se centró en la actividad principal de AIGÜES DE GIRONA SALT I SARRIA DE TER SA, que es la gestión del ciclo integral del agua: captación, depuración y distribución de agua y saneamiento, puesto que dado el volumen de las operaciones relacionadas con dicha actividad suponen cerca del 90% de la cifra de negocios.

A continuación se muestra el detalle de la cifra de negocios por actividad del año 2016:

AIGÜES DE GIRONA, SALT I SARRIA DE TER SA

Detalle cifra de Negocios 2016

CONCEPTO	IMPORTE	% s/Total
SERVICIO DISTRIBUCIÓN AGUA Y SANEAMIENTO	6.903.260,98 €	88,7%
OBRAS	484.973,07 €	6,2%
LABORATORIO	376.304,77 €	4,8%
ENERGÍA FOTOVOLTAICA	18.812,02 €	0,2%
TOTAL IMPORTE NETO DE LA CIFRA DE NEGOCIOS	**7.783.350,84 €**	**100,0%**

[4] Actualización datos 25/02/2017 (nº 2110). SABI es una base de datos de Bureau Van Dijk

A partir de este punto, se ha realizado una estrategia de búsqueda acorde con la actividad escogida: CAPTACIÓN, DEPURACIÓN Y DISTRIBUCIÓN DE AGUA.

5.5 Estrategia de búsqueda

Para la actividad de captación, depuración y distribución de agua y saneamiento, realizada por AIGÜES DE GIRONA SALT I SARRIA DE TER SA, el proceso de búsqueda en la base de datos SABI se centró en primer lugar en la identificación y selección de compañías comparables que realizasen la prestación del servicio de abastecimiento de agua, incluido el servicio de saneamiento.

Se ha partido de una primera búsqueda automática en la base de datos de acuerdo a los siguientes criterios:

1º. Clasificación por código de actividad

De acuerdo con las características de la compañía analizada, se procedió a identificar los códigos CNAE 2009 más idóneos para su comparabilidad. El código utilizado para esta búsqueda fue el siguiente:

CNAE 2009. Códigos primarios: 3600 "Captación, depuración y distribución de agua"

Se identificaron 1.185 compañías que cumplían este criterio.

2º. Estado

Para complementar el filtro anterior y mejorar la búsqueda, se identificaron las sociedades que además tenían como código IAE el siguiente:

IAE: Código 1610 - "Captacion,depuracion,distrib.por tuberia agua nucleos urbanos "

Dicho filtro identificó 1.122 sociedades que cumplían este criterio

3º. Años disponibles

Con el fin de tener información consistente de varios periodos y asegurar que las compañías escogidas tenían un reporte continuo, se incluyeron aquellas que tenían cuentas disponibles de los años 2011 a 2015. La muestra se redujo a 479 compañías.

4º. Cifra de Ventas

Con el fin de mejorar la comparación con la sociedad vinculada analizada, se consideraron aquellas empresas con ingresos de explotación entre 1,5 millones de euros y 20 millones de euros para el año 2015, último año disponible en la base de datos a la fecha de emisión del presente informe.

La muestra se redujo a 133 compañías.

AIGÜES DE GIRONA SALT I SARRIA DE TER SA
ANALISIS DE COMPARABILIDAD DE LAS OPERACIONES
2. Retribuciones estatutarias socio privado

Revisión manual de las funciones de las entidades potencialmente comparables.

Una vez seleccionadas las 133 potenciales comparables, se efectuó una revisión manual consistente en revisar las actividades realizadas por dichas potenciales, a través de las actividades descritas en la descripción textual de la actividad y la página web en el caso que tuviera. Se rechazaron todas aquellas que realizaban actividades sustancialmente diferentes a las que realiza la compañía analizada, como por ejemplo la captación de aguas minerales para su embotellamiento, comunidades de regantes, plantas desaladoras, servicios de depuración, equipos accesorios para la distribución de agua, servicios de ingeniería, ...

El resultado de dicha revisión manual identificó una muestra de 56 compañías comparables a la entidad analizada, que muestran en la siguiente tabla:

Nombre	Provincia	Dirección web	Código N.I.F.	Descripción actividad
EMPRESA MUNICIPAL DE AGUAS DE GIJON SA	Asturias	www.emagijon.es	A33604729	Distribución y depuración de agua para núcleos urbanos
EMPRESA MUNICIPAL DE AGUAS DE HUELVA SA	Huelva	www.aguashuelva.es	A21006408	Servicios de ciclo integral del agua
AGUAS DEL AÑARBE-AÑARBEKO URAK SA	Guipuzcoa	www.agasa.es	A20538039	Captacion de agua y limpieza de aguas residuales
AGUAS DE LORCA SA	Murcia	www.aguasdelorca.es	A30575674	LA GESTION DE LOS SERVICIOS MUNICIPALES, TITULARIDAD DEL EXCELENTISIMO AYUNTAMIENTO DE LORCA, QUE CONFORMAN EL DENOMINADO CICLO INTEGRAL DEL AGUA ABASTECIMIENTO DOMICILIARIO DE AGUA POTABLE, ALCANTARILLADO Y DEPURACION D
EMPRESA MUNICIPAL DE AGUAS DE CADIZ SA	Cádiz	www.aguasdecadiz.es	A113SSS18	GESTION DEL SERVICIO PUBLICO DE SANEAMIENTO Y SUMINISTRO DOMICILIARIO DE AGUA, ASI COMO TODAS AQUELLAS FUNCIONES RELATIVAS AL MEDIO AMBIENTE QUE EL EXCMO. AYUNTAMIENTO DE CADIZ LE ENCOMIENDE, EN EL TERMINO MUNICIPAL DE C
SOCIEDAD MIXTA DEL AGUA-JAEN SA	Jaen	www.somajasa.es	A23610322	LA REALIZACION DE LA GESTION INTEGRAL DE LOS SERVICIOS PUBLICOS DEL CICLO INTEGRAL DEL AGUA DE USO URBANO QUE SEAN DE LA COMPETENCIA DE LA DIPUTACION PROVINCIAL DE JAEN O PUEDAN SERLE ENCOMENDADOS POR OTRAS ADMINISTRACIO
AGUAS DE TELDE GESTION INTEGRAL DEL SERVICIO SA	Las Palmas de Gran Canaria	www.aguastelde.com	A35499318	PRESTACION DE LOS SERVICIOS DE CAPTACION, TRATAMIENTO, ABASTECIMIENTO Y DISTRIBUCION DOMICILIARIA DE AGUA POTABLE, SANEAMIENTO Y DEPURACION Y NEUTRALIZACION DE LAS AGUAS RESIDUALES DEL TERMINO MUNICIPAL DE TELDE.

AIGÜES DE GIRONA SALT I SARRIA DE TER SA
ANALISIS DE COMPARABILIDAD DE LAS OPERACIONES
2. Retribuciones estatutarias socio privado

AIGUES DE MATARO SA	Barcelona	www.aiguesmataro.cat	A08007270	Captación y distribución y tratamiento de agua para núcleos urbanos.
GESTION DE AGUAS DEL LEVANTE ALMERIENSE, SA	Almería	www.galasa.es	A04107272	DESARROLLO DE CUANTAS ACTIVIDADES SEAN NECESARIAS PARA LA GESTION Y ADMINISTRACION DEL CICLO INTEGRAL DEL AGUA, DESDE SU CAPTACION HASTA EL SANEAMIENTO, DEPURACION Y APROVECHAMIENTO. TAMBIEN DESARROLLAR ACTIVIDADES DE
AGUAS VEGA-SIERRA ELVIRA SA	Granada	www.aguasvira.net	A18502591	La gestión y administración del ciclo integral del agua, desde la regulación de los recursos hidráulicos necesarios, hasta el vertido a cauce público de las aguas
COMPANYIA GENERAL D'AIGUES DE CATALUNYA SA	Barcelona	www.aiguesdecatalunya.com	A60401585	Captación y tratamiento de agua potable y agua residual.
AGUAS DE ROTA EMPRESA MUNICIPAL SA	Cádiz	www.aytorota.es	A11504396	LA SOCIEDAD AGUAS DE ROTA, EMPRESA MUNICIPAL, SOCIEDAD ANONIMA, TIENE POR OBJETO. A) LA PLANIFICACION, AMPLIACION Y MEJORA DEL SISTEMA DE DISTRIBUCION DE AGUA POTABLE, ALCANTARILLADO, TRATAMIENTO DE AGUAS RESIDUALES Y VE
EMPRESA MIXTA AIGUES DE L'HORTA SA	Valencia	www.aigueshorta.es	A96523329	A) LA PRESTACION DE LOS SERVICIOS RELATIVOS AL CICLO INTEGRAL DEL AGUA EN CUALQUIER AMBITO TERRITORIAL Y LA EJECUCION DE LAS OBRAS E INSTALACIONES NECESARIAS PARA EL FUNCIONAMIENTO DE LOS MENCIONADOS SERVICIOS. B) LA UTI
EMPRESA MUNICIPAL DE AGUAS DE BENALMADENA EMABESA SA	Málaga	www.emabesa.es	A29661394	CAPTACION TRATAMIENTO TRANSPORTE ALMACENAMIENTO Y DISTRIBUCION TANTO EN ALTA COMO EN BAJA DE LOS RECURSOS HIDRAULICOS DISPONIBLES, ASI COMO VIGILANCIA Y CONTROL DE LAS INSTALACIONES RECEPTORAS. CAPTACION TRANSPORTE ALMAC
COMAIGUA SOCIEDAD LIMITADA.	Tarragona	www.comaigua.cat	B43827971	Depuración, captación, compra y suministros de agua.
HIDROGESTION SA	Madrid	www.hidrogestion.es	A79408886	Distribución de agua potable en distintas poblaciones de España.
OMNIUM IBERICO SA	Valencia	www.aguasdevalencia.es	A28051993	a. La gestión y explotación de edificios e instalaciones de parqués de atracciones, de acuarios, de espacios destinados a actividades recreativas, multifuncionales, de entretenimiento, deportivas, de esparcimiento, audiovisuales y culturales. b. La gestión y explotación de aparcamientos. e-Los se.
AGUAS MUNICIPALES DE JAVEA SA	Alicante	www.amjasa.com	A03060191	Captación ,depuración y distribución de agua para núcleos urbanos.
AIGUA DE RIGAT SA	Barcelona	www.aiguaderigat.es	A08008849	Servicios de captación, depuración y distribución de agua municipal.
AIGUES DE SAGUNT SA	Valencia	www.aiguesdesagunt.es	A98155005	1. LA SOCIEDAD TIENE COMO OBJETO SOCIAL LA GESTION DE LOS SERVICIOS MUNICIPALES, TITULARIDAD DEL ILMO. AYUNTAMIENTO DE SAGUNTO, QUE CONFORMAN EL DENOMINADO CICLO INTEGRAL DEL AGUA A SABER: SUMINISTRO DE AGUA, ABASTECIMIE

AIGÜES DE GIRONA SALT I SARRIA DE TER SA
ANALISIS DE COMPARABILIDAD DE LAS OPERACIONES
2. Retribuciones estatutarias socio privado

EMPRESA MIXTA MUNICIPAL DE ABASTECIMIENTO Y SERVICIOS DE CALPE SA	Alicante	www.aguasdecalpe.es	A533400SS	LA GESTION DE LOS SERVICIOS MUNICIPALES, TITULARIDAD DEL AYUNTAMIENTO DE CALPE QUE CONFORMAN EL DENOMINADO CICLO INTEGRAL DEL AGUA ABASTECIMIENTO DOMICILIARIO DE AGUA POTABLE, ALCANTARILLADO Y DEPURACION DE AGUAS RESIDUA
SOCIEDAD MIXTA AGUAS DE LEON SL	León	www.aguasdeleon.es	B24604373	Tratamiento y distribución de agua para núcleos urbanos y mantenimiento de alcantarillado
AGUAS Y SANEAMIENTOS DE LA AXARQUIA SA	Málaga	www.axaragua.com	A29898921	PRESTACION DE SERVICIOS RELATIVOS AL CICLO INTEGRAL DEL AGUA, COMPRENSIVOS DE LAS SIGUIENTES ACTIVIDADES. CAPTACION, TRATAMIENTO, TRANSPORTE, ALMACENAMIENTO Y DISTRIBUCION, TANTO EN ALTA COMO EN BAJA, ETC.
EMPRESA MUNICIPAL DE ABASTECIMIENTO DE AGUAS DE ANTEQUERA AGUAS DEL	Málaga	www.aguasdeltorcal.es	A29482841	Servicios de Distribución de Agua.
EMPRESA MUNICIPAL D'AIGUES DE VILAFRANCA SA	Barcelona	www.emav.es	A60206083	PRESTACION DE SERVICIOS DE ABASTECIMIENTO Y SANEAMIENTO DE AGUA EN EL MUNICIPIO DE VILAFRANCA DEL PENEDES. TAREAS DE CONSERVACION Y MANTENIMIENTO DE LA RED DE ALCANTARILLAS DEL MUNICIPIO, ETC.
AIGUES DEL PRAT SA	Barcelona	www.aiguesdelprat.cat	A58623406	SERVICIO PUBLICO DE SUMINISTRO DE AGUA POTABLE, SANEAMIENTO Y DEPURACION DE AGUAS RESIDUALES. LA EJECUCION DE OBRAS Y SERVICIOS EN LOS AMBITOS DE INFRAESTRUCTURAS URBANAS, EL ABASTECIMIENTO DE AGUA, EL SANEAMIENTO Y EL M
AGUAS DE CIEZA SA	Murcia	www.aguasdecieza.com	A30383269	LA GESTION DIRECTA DE LOS SIGUIENTES SERVICIOS MUNICIPALES, DE TITULARIDAD DEL AYUNTAMIENTO DE CIEZA. 1. EL DENOMINADO CICLO INTEGRAL DEL AGUA, ABASTECIMIENTO DOMICILIARIO DE AGUA POTABLE, ALCANTARILLADO Y DEPURACION DE
AGUAS DE ALCAZAR EMPRESA MIXTA, SOCIEDAD ANONIMA.	Ciudad Real	www.aguasdealcazar.com	A13157029	a) La gestión de los servicios de abastecimiento y distribución de agua potable. b) La gestión de los servicios de alcantarillado, saneamiento y depuración, eliminación y reciclaje de residuos liquidos y fangos. c) La gestión de los servicios de reutilización de agua, de suministro de agua indus.
AGUAS DE PUERTOLLANO SOCIEDAD LIMITADA	Ciudad Real	www.aguasdepuertollano.com	B13503263	Distribución de agua potable al municipio de Puertollano
AIGUES DE TOMOVI SA	Tarragona	www.aiguesdetomovi.cat	A43900620	LA PRESTACION DEL SERVICIO DE SUMINISTRO DOMICILIARIO DE AGUA POTABLE.- LA PRESTACION DE SERVICIOS DE SANEAMIENTO EN CUANTO A AGUAS RESIDUALES Y FLUVIALES

AGUAS DE AVILES SOCIEDAD LIMITADA	Asturias	www.aguasdeaviles.es	B74271339	LA GESTION DEL CICLO INTEGRAL DEL AGUA DE AVILES. PARA LA CONSECUCION DE ESTE OBJETO LA SOCIEDAD DEBERA DESARROLLAR SU ACTIVIDAD, DE CONFORMIDAD CON EL REGLAMENTO MUNICIPAL REGULADOR DEL SERVICIO Y DEMAS NORMATIVA DE APL
AGUAS TERMINO DE CALVIA, SA	Baleares	www.aterca.es	A07036494	EXPLOTACION Y SUMINISTRO DE AGUA
EMPRESA MUNICIPAL DE AGUAS DE LINARES SOCIEDAD ANONIMA	Jaen	www.linaqua.es	A23610702	Gestion
AIGUES MUNICIPALS DE PATERNA SA	Valencia	www.aiguesdepaterna.es	A97727853	A) LA GESTION DEL ABASTECIMIENTO DE AGUA POTABLE. TAL ACTIVIDAD COMPRENDE LA REALIZACION DE LOS TRABAJOS QUE SE INDICAN ACTO SEGUIDO A TITULO
AGUAS DE BENAHAVIS SA	Málaga	www.aguasdebenahavis.es	A93026680	La Sociedad tiene como objeto social la gestión de los servicios municipales de abastecimiento domic
AIGUES DE CULLERA SA	Valencia	www.aiguescullera.es	A96124177	LA PRESTACION DE LOS SERVICIOS MUNICIPALES RELATIVOS AL CICLO INTEGRAL DEL AGUA, COMPRENSIVO DE LAS SIGUIENTES ACTIVIDADES. LA CAPTACION, TRATAMIENTO, TRANSPORTE,
AGUAS DE LANGREO SL	Asturias		B74159773	GESTION DE SERVICIOS MUNICIPALES, TITULARIDAD DEL ILMO.AYUNTAMIENTO DE LANGREO, QUE CONFORMAN EL DENOMINADO CICLO INTEGRAL DEL AGUA, A SABER.ABASTECIMIENTO DOMICILIARIO DE AGUA POTABLE, ALCANTARILLADO Y DEPURACION DE AGU
AGUAS TORRELAVEGA SOCIEDAD ANONIMA	Cantabria		A39356803	Tratamiento de agua.
ARAGONESA DE SERVICIOS PUBLICOS SA	Teruel	www.aguasdevalencia.es	A12203634	A) LA PRESTACION DE SERVICIOS DE LECTURA, CONSERVACION Y GESTION DE ABONADOS DE CONTADO ES DE AGUA, TRABAJOS DE FONTANERIA Y SERVICIOS COMPLEMENTARIOS. B) EL ESTUDIO, EJECUCION Y EXPLOTACION DE ABASTECIMIENTOS DE AGUAS Y
AGUAS DE LUCENA SL	Córdoba	www.aguasdelucena.es	B14789010	A- LA GESTION DEL ABASTECIMIENTO DOMICILIARIO DE AGUA POTABLE. TAL ACTIVIDAD COMPRENDE LA REALIZACION DE LOS TRABAJOS QUE SE INDICAN ACTO SEGUIDO A TITULO ENUNCIATIVO: LA CAPTACION O ADQUISICION DE AGUAS PREVIAS LAS OPOR
EMPRESA DE AGUAS POTABLES DE MALGRAT SA	Barcelona		A58791211	DISTRIBUCION DE AGUA
COMPANYIA D'AIGUES DE PALAMOS SA	Girona	www.capsa.cat	A17000084	GESTION DEL SERVICIO MUNICIPAL DE SUMINISTRAMIENTO DOMICILIARIO DE AGUA POTABLE DE PALAMOS. GESTION, MANTENIMIENTO, ETC. DE INSTACIONES DEPORTIVAS Y RECREATIVAS, EDIFICIOS PUBLICOS Y APARCAMIENTOS. RECOGIDA, TRANSPORTE Y

AIGÜES DE GIRONA SALT I SARRIA DE TER SA
ANALISIS DE COMPARABILIDAD DE LAS OPERACIONES
2. Retribuciones estatutarias socio privado

EMPRESA MIXTA DE AGUAS Y SERVICIOS SOCIEDAD ANONIMA	Ciudad Real	www.fcc.es	A13228887	LA ORGANIZACION DIRECCION, Y EXPLOTACION DEL CICLO INTEGRAL HIDRAULICO EN AQUELLOS MUNICIPIOS QUE ENCOMIENDEN AL CITADO CONSORCIO CUALQUIERA DE LAS ACTIVIDADES RELACIONADAS CON EL REFERIDO CICLO HIDRAULICO
AIGUES DE BANYOLES SA	Girona	www.aiguesdebanyoles.com	A17000977	TRATAMIENTO Y ABASTECIMIENTO DE AGUA.SERVICIO DE ALUMBRADO PUBLICO, Y RELACIONADOS CON EL MEDIOAMBIENTE. DESARROLLO DE ACTIVIDADES RELACIONADAS CON LA LIMPIEZA. CONTRATACION, GESTION, DE OBRAS PUBLICAS. REALIZACION DE OP
ANAIGUA COMPANYIA D'AIGUES DE L'ALT PENEDES I L'ANOIA SA	Barcelona	www.agbar.es	A60597077	TOMAR A SU CARGO LA GERENCIA, ADMINISTRACION, ORGANIZACION DE SERVICIOS DE ABASTECIMIENTO DE AGUA O DEPURACION DE AGUAS, RESIDUALES CON FINES DOMESTICOS, AGRICOLAS O INDUSTRIALES, ETC.
AIGUES D'ARGENTONA SA	Barcelona	www.aiguesargentona.cat	A58528076	SERVICIO PUBLICO DE SUMINISTRO DE AGUA POTABLE, SANEAMIENTO Y DEPURACION DE AGUAS RESIDUALES, CONSISTENTE EN LA CAPTACION, LA REGULACION, LA CONDUCCION, LA DEPURACION, EL ALMACENAJE Y LA DISTRIBUCION DE AGUA POTABLE, ETC
COMPAÑIA DE SERVICIOS MEDIOAMBIENTALES DO ATLANTICO SA	a Coruña	www.cosmanaron.es	A15843246	SERVICIO DE SUMINISTRO DOMICILIARIO DE AGUA POTABLE, SERVICIOS DE RECOGIDA DE RESIDUOS, LIMPIEZA VIARIA Y DE JARDINES.
AIGUES SANT PERE DE RIBES, SA	Barcelona	www.aiguesdesantpederibes.cat	A08021701	Distribución de agua para la población de Sant Pere de Ribes.
AIGUES D'ESPARREGUERA VIDAL SA	Barcelona	www.aiguesvidal.cat	A08112823	Captación, tratamiento y suministro de aguas.
AGUAS DE JUMILLA SA	Murcia	www.aguasdejumilla.es	A73086852	Ciclo integral del agua , distribución , alcantarillado y depuración ,
AGUAS DE MONTILLA SA	Córdoba	www.aguasdemontilla.es	A14724355	1. La Sociedad tiene como objeto social la gestión de los servicios municipales, titularidad del Ayuntamiento de Montilla, que conforman el denominado Ciclo Integral del agua (abastecimiento domiciliario de agua potable, alcantarillado y depuración de aguas residuales). A tales fines la Sociedad deb.
AIGUES DE MATADEPERA, SA	Barcelona	www.aiguesdematadepera.cat	A08068975	LA CAPTACION, ALUMBRAMIENTO, TRATAMIENTO, CONDUCCION, DISTRIBUCION Y SUMINISTRO DE AGUAS, SU DEPURACION Y SANEAMIENTO EN EL TERMINO MUNICIPAL DE MATADEPERA Y OTRAS LOCALIDADES, ETC.
EMPRESA D'AIGUES I SERVEIS DE CERVERA I LA SEGARRA SL	Lleida	www.aiguesdecervera.cat	B25308818	GESTION Y ADMINISTRACION DEL CICLO INTEGRAL DEL AGUA, DESDE LA CAPTACION, REGULACION Y DISTRIBUCION DE LOS RECURSOS HIDRAULICOS NECESARIOS, HASTA EL VERTIDO DE AGUAS RESIDUALES. PRESTACION DE SERVICIOS PARA LA MEJORA DEL
AGUAS DE GUADIX SA	Granada	www.aguasdeguadix.com	A18565705	Mantenimiento del ciclo integral del agua

SERVICIO DE AGUAS Y SANEAMIENTOS DE TERUEL SA	Teruel	www.sastesa.es	A44186062	A) ANALISIS DE AGUA POTABLE, DE AGUAS RESIDUALES Y DE LODOS. B) DETECCION Y CORRECCION DE FUGA EN LAS CONDUCCIONES, DEPOSITOS Y REDES DE DISTRIBUCION DE AGUA POTABLE, DE COLECTORES Y ALCANTARILLADO DE LAS AGUAS RESIDUALE
GESTION MEDIOAMBIENTAL DE LOJA SA	Granada	www.gemalsa.com	A18568683	Captación, tratamiento y distribución de agua potable.

Un listado con las sociedades rechazadas se incluye en el anexo 1. Las razones del rechazo de cada una de las compañías descartadas como comparables han sido debidamente indicadas en la matriz de eliminación contenida en dicho anexo.

6 Análisis económico de las operaciones comparables

Intervalo de valores

Utilización del rango intercuartílico

Cuando no es posible determinar un único precio de mercado, las Directrices de la OCDE permiten el uso de una serie de precios aceptables para considerar que las cláusulas de una operación vinculada se adecuan al principio de valor de mercado. Tal como se explicita en el capítulo I, cuando en las Directrices se comentan los criterios para aplicar el principio de plena competencia:

"iv) Utilizoción de un rango de plena competencia

> *1.45 Es posible en algunos casos concretar el principio de plena competencia hasta determinar una cifra única (por ejemplo, un precio o un margen) que constituirá la referencia más fiable para establecer si una operación responde a las condiciones de plena competencia. Sin embargo, en la medida en que los precios de transferencia no constituyen una ciencia exacta, habrá muchas acasianes donde la aplicación del método o métodos más aprapiados canduzcan a un rango de cifras en el que cualquiera sería, relativamente, igual de fiable. En estos casos, las diferencias entre las cifras incluidas en el rango pueden ariginarse en que, en general, la aplicación del principio de plena competencia permite sólo una aproximación a las condicianes que hubieran sido establecidas entre empresas independientes. Es posible también que las diferencias en los puntos del rango reflejen que empresas independientes involucradas en operaciones comparables en circunstancias comparables quizá no establezcan exactamente el mismo precio para la operación."*

Como en el capítulo III, cuando hace referencia al método del Margen Neto Operacional:

> *"3.45 También es impartante tomar en consideración un rango (o intervalo) de resultados cuando se utiliza el método del margen neto de la aperación. En este sentido, usar un rango podría contribuir a reducir los efectos de las diferencias de las características propias de las empresas asociadas y de cualesquiera empresas independientes que realizan operaciones no vinculadas comparables, pues se dispondría de un intervalo de resultadas que considere distintas condiciones comerciales y financieras."*

AIGÜES DE GIRONA SALT I SARRIA DE TER SA
ANALISIS DE COMPARABILIDAD DE LAS OPERACIONES
2. Retribuciones estatutarias socio privado

Observamos que la utilización de un rango (intervalo) valores es una práctica adecuada para la determinación del valor de mercado de una operación y para especificar el intervalo de valores de la posición equiparable se ha empleado el rango intercuartílico, que representa el 50% de los valores centrales la muestra obtenida, eliminando el 25% de la parte superior de la muestra y el 25% de la parte inferior de la misma.

De acuerdo con los criterios de selección de las muestras consideradas de mercado y con el indicador para comparación enunciado en el apartado 5 que se muestra a continuación:

$$\frac{\text{Margen neto}}{\text{Importe neto de la cifra de ventas}} = \text{Margen Operativo sobre ventas (\%)}$$

Se procedió al análisis del mismo en las empresas comparables para últimos tres años disponibles: 2013 a 2015 y se tomó el promedio ponderado para los mismos.

Resultado del análisis de las operaciones comparables

De acuerdo al análisis realizado en el punto anterior, la tabla mostrada a continuación presenta el rango de margen sobre ventas obtenido en las operaciones comparables analizadas:

Margen neto sobre ventas	Promedio ponderado
Rango Intercuartil	2015-2013
Cuartil inferior	**3,2%**
Mediana	**6,3%**
Cuartil superior	**12,3%**

En el anexo 2 se muestran los rangos de rentabilidad de las empresas comparables para la actividad de servicio de distribución de aguas.

7 Especificación del valor de mercado y de la operación vinculada

Si comparamos los rangos de acuerdo al intervalo del valor de mercado obtenido a partir del análisis anterior y los comparamos con el margen obtenido en la operación vinculada objeto de análisis, tal como se muestra en el apartado 5.3:

OPERACIÓN: **Servicios de distribución de agua**	**OPERACIÓN VINCULADA**	**VALOR DE MERCADO**		
		Intervalo de valores		
MÉTODO UTILIZADO:	PLI	Cuartil inferior	Mediana	Cuartil superior
Margen neto operacional	**7,9%**	**3,2%**	**6,3%**	**12,3%**
Indicador de beneficio		**Margen neto sobre ventas**		

De lo expuesto anteriormente, se evidencia que el margen neto sobre cifra de ventas aplicado a la operación vinculada se encuentra dentro del intervalo, estando, por tanto, en valor de mercado. Dada la relevancia del importe de la operación vinculada, ello permite concluir que la retribución del socio privado por la gestión y explotación del servicio de abastecimiento de aguas de los ayuntamientos de Girona, Salt y Sarrià de Ter, a través de la sociedad mixta AIGÜES DE GIRONA SALT I SARRIA DE TER SA es de mercado.

AIGÜES DE GIRONA SALT I SARRIA DE TER SA
ANALISIS DE COMPARABILIDAD DE LAS OPERACIONES
3. Canon anual concesión AJUNTAMENT DE GIRONA

1 Descripción de la operación sujeta a análisis

1.1 Detalle de la naturaleza, características e importe de la operación

La operación corresponde al pago del canon anual a los titulares del servicio en concepto de utilización de instalaciones municipales y de administración actuante. En el caso de la operación entre AIGÜES DE GIRONA SALT I SARRIA DE TER SA y l'AJUNTAMENT DE GIRONA, el importe que se justifica en esta operación es de **415.031,56** euros en el ejercicio fiscal 2016.

DESCRIPCIÓN		IMPORTE
Canon anual utilización instalaciones municipales	AJUNTAMENT GIRONA	**386.722,56 €**
	AJUNTAMENT DE SALT	**35.335,52 €**
	AJUNTAMENT DE SARRIA DE TER	**35.655,92 €**
TOTAL CANON ANUAL UTILIZACIÓN INSTALACIONES MUNICIPALES		**457.714,00 €**
Administración actuante	AJUNTAMENT DE GIRONA	**28.309,00 €**
TOTAL CANON ANUAL		**486.023,00 €**

1.2 Identificación de los intervinientes

TRANSMITENTES

Denominación completa	Domicilio fiscal	NIF	País
AJUNTAMENT DE GIRONA	PL del Vi, 1 17004 GIRONA	P1708500B	España
AJUNTAMENT DE SALT	PL President Companys, 1 17190 SALT	P1716400E	España
AJUNTAMENT DE SARRIA DE TER	CL Major, 71-73 17840 SARRIA DE TER	P1919800C	España

ADQUIRENTE

Denominación completa	Domicilio fiscal	NIF	País
AIGÜES DE GIRONA SALT I SARRIA DE TER, SA	CL Ciutadans, 11 17004 GIRONA	A17351248	España

1.3 Establecimiento del precio de la operación

La remuneración de la operación está contemplada en la prórroga de la concesión del sistema de abastecimiento y distribución de agua de los municipios de Girona, Salt y Sarria de Ter firmada el 18 de marzo de 2013.

2 Análisis de la operación vinculada

2.1 Factores de comparabilidad en la operación vinculada

Por lo que se refiere a la operación vinculada analizada, en la medida que son relevantes en su análisis, se realiza a continuación una revisión de los factores de comparabilidad de acuerdo a dichas circunstancias.

2.1.1 Características específicas de los bienes o servicios

El canon recoge el pago por el uso de las instalaciones municipales y fue establecido en el año 1992 y correspondía al pago que los ayuntamientos recibían en concepto de amortización de las instalaciones propias. El contrato que amparaba la operación hasta el año 2012 finalizó el 31 de diciembre de ese año, acordándose en el año 2013 una prórroga por un periodo adicional de 8 años. El importe para el año 2013 está recogido en el acuerdo de prórroga firmado el 18 de marzo de 2013 entre la Administración actuante (AJUNTAMENT DE GIRONA) y GIRONA SA, como socio privado de la empresa mixta.

El canon de la concesión fue establecido en el año 1992 y correspondía al pago que los ayuntamientos recibían en concepto de amortización de las instalaciones propias. El contrato que amparaba la operación hasta el año 2012 finalizó el 31 de diciembre de ese año, acordándose en el año 2013 una prórroga por un periodo adicional de 8 años.

2.1.2 Análisis funcional de la operación

En la operación vinculada analizada, AIGÜES DE GIRONA SALT I SARRIA DE TER SA utiliza las instalaciones municipales para la realización de su actividad y por ello los Ayuntamientos deben recibir una compensación tal como realizarían dos partes independientes.

2.1.3 Términos contractuales

Los términos de la remuneración están de acuerdo con los recogidos en la prórroga de la concesión firmada el 18 de marzo de 2013 entre la Administración actuante y el socio privado de la empresa mixta.

2.1.4 Circunstancias económicas (Características de los mercados)

Las características del sector corresponden a un sector altamente regulado por la gestión pública dado la propia naturaleza del servicio.

El abastecimiento de agua potable es una competencia municipal e incluye la captación, potabilización y el transporte de agua desde su punto de derivación del rio o acuífero hasta las acometidas de los usuarios. La gestión y control de las redes urbanas de abastecimiento así como su ampliación son una competencia municipal. Los Ayuntamientos de Girona, Salt y Sarrià de Ter prestan de manera unificada el servicio de abastecimiento y distribución de agua potable a través de la sociedad AIGÜES DE GIRONA, SALT I SARRIA DE TER SA.

Debido a las características del contrato administrativo de la prestación del servicio, el acuerdo de concesión queda dentro del ámbito de aplicación de las normas reguladas por la orden EHA/3362/2010, de 23 de diciembre, dado que concurren elementos como la naturaleza económica del servicio, un precio regulado y una actividad regulada.

2.1.5 Otras circunstancias, como las estrategias comerciales

No hay otras circunstancias relevantes que puedan afectar a la operación vinculada.

3 Revisión de los factores de comparabilidad en las operaciones equiparables

3.1 Disponibilidad de información para la comparación

Una vez revisados los factores de comparabilidad de la operación vinculada objeto de estudio en el apartado anterior, es necesario analizar las posibilidades de comparación con actividades realizadas por partes no vinculadas.

De acuerdo con las directrices de la OCDE y el artículo 16 apartado 4 del RIS, dos o más operaciones son equiparables cuando no existan entre ellas diferencias significativas de acuerdo con los factores de comparabilidad que afecten al precio del bien o servicio o al margen de la operación, o cuando existiendo diferencias, puedan eliminarse efectuando las correcciones necesarias.

El fin del análisis de comparabilidad es buscar operaciones o funciones entre empresas independientes que sean comparables a las realizadas entre las entidades vinculadas. Por lo tanto una de las principales labores a realizar en el análisis de comparabilidad es la búsqueda de operaciones comparables independientes. Las operaciones comparables pueden ser:

- Internas: Operación comparable realizada por la entidad sujeta a análisis con un tercero independiente, o realizada por otra entidad del grupo con un tercero independiente.
- Externas: Operación comparable realizada por dos entidades independientes.

La OCDE en sus Directrices de precios de transferencia recomienda la búsqueda de comparables internos en primer lugar[5], puesto que parece más probable que se cumplan las condiciones de comparabilidad y que sea más sencillo y fiable realizar el análisis funcional. Adicionalmente debería ser más fácil acceder a la información que sustenta la operación.

Dado que la retribución se realiza en el ámbito socio-sociedad, siempre entre partes vinculadas, con las remuneraciones pactadas en estatutos y acuerdos, y que, dada la naturaleza de la operación, dicha remuneración no se ofrece a terceros no vinculados, difícilmente la operación puede encontrar operaciones comparables directas. Se puede considerar que la remuneración que se estableció en su momento debía remunerar la utilización de las instalaciones municipales.

[5] OECD Transfer Pricing guidelines 2010

Tampoco existe información pública, al menos conocida por la sociedad, que permita establecer unos valores de mercado para dicha operación. Así pues, para la determinación del valor normal de mercado habrá que acudir a comparables externos.

Dada la relevancia del coste objeto de la operación vinculada analizada en la determinación del margen final, si el resultado de las actividades realizadas por AIGÜES DE GIRONA SALT I SARRIA DE TER SA están dentro de un rango de mercado, podremos concluir que la operación vinculada analizada está en valores de mercado. Consideraremos que si la actividad y su resultado se encuentran en un intervalo razonable de sociedades con actividad comparable, dicho precio con el que se retribuye a los Ayuntamientos por el canon de utilización de las instalaciones municipales es de mercado.

3.2 Análisis de los factores de comparabilidad en las operaciones comparables

A continuación se analizan los factores de comparabilidad de las operaciones comparables. Una vez descartada la posibilidad de utilizar comparables internos y no existiendo información pública que nos permita conocer el precio de la operación entre partes independientes, deberemos buscar los rendimientos de compañías independientes que realicen la actividad de la parte analizada.

La utilización de información externa supone que la disponibilidad de información y el nivel de detalle es inferior a cuando se comparan operaciones internas, por lo que el análisis de comparabilidad estará sujeto a limitaciones debido a las fuentes utilizadas.

Los factores de comparabilidad más relevantes cuando no se tiene información detallada interna disponible pueden ser las funciones, riesgos y activos, las circunstancias económicas y cualquier otro factor que pueda considerarse relevante.

En el caso de la operación que nos ocupa, donde la retribución está fijada en un acuerdo de prórroga del servicio, no hay comparabilidad directa posible, puesto que el conocimiento de todos los parámetros que se necesitan para establecer el precio de una operación entre socios y sociedades ajenas depende de todas y cada una de las circunstancias que rodean cada operación, además de ser difícilmente accesibles públicamente.

Es por ello que las operaciones comparables habrá que buscarlas en operaciones a nivel agregado que sean la mejor aproximación a las actividades desarrolladas por AIGÜES DE GIRONA SALT I SARRIA DE TER SA y para la que las instalaciones de los Ayuntamientos son del todo necesarias para la generación de ingresos.

A través de la aplicación del método elegido en el punto 4 de este análisis, se buscará el máximo nivel de comparabilidad posible de acuerdo al análisis realizado de la operación vinculada y de la información pública disponible.

4 Selección del método de valoración

El análisis de comparabilidad y la información sobre las operaciones equiparables constituyen los factores que determinarán el método de valoración más adecuado.

Criterios de selección del método más adecuado

A continuación se enumeran los métodos para determinar el valor normal de mercado y su adecuación o no a la operación vinculada analizada.

Método del Precio Libre Comparable

En este caso, no hay posibilidad de aplicar el Precio Libre comparable puesto que se trata de retribuciones socio-sociedad en actividades que no se prestan a terceros. Tampoco es posible realizar una comparación externa ya que no existen bases de conocimiento público para poder realizarla.

Método del Coste Incrementado

De acuerdo con las recomendaciones del capítulo II de las Directrices de la OCDE, el método del Coste Incrementado es útil cuando se venden productos semi-acabados entre dos partes asociadas o cuando la operación vinculada consiste en la prestación de servicios.

Dada la necesidad de utilizar una base de datos externa y por tanto un limitado detalle de la información contable, no se pueden conocer los márgenes brutos de las entidades con suficiente detalle para su comparación, por lo que no es recomendable su utilización cuando no se tiene suficiente información. Es por ello que no se ha utilizado este método para el análisis de comparabilidad.

Método del Precio de Reventa

De acuerdo con las recomendaciones del capítulo II de las Directrices de la OCDE, el método del Precio de Reventa es más útil cuando se aplica a actividades de distribución y comercialización y, en todo caso, cuando el revendedor no añade sustancialmente valor al producto. Dado que aquí no se dan estas circunstancias, se ha considerado que el método del precio de reventa no es adecuado para el análisis de esta operación.

Los métodos tradicionales basados en la operación constituyen el medio más directo para precisar si las condiciones de las relaciones comerciales y financieras entre empresas asociadas responden a las de plena competencia. Por tanto, estos métodos tradicionales son preferibles a otros. Sin embargo, las complejidades de las situaciones reales de las actividades empresariales pueden implicar dificultades en la forma de aplicar los métodos tradicionales. En esas situaciones excepcionales en las que no existen datos disponibles o los disponibles no son de suficiente calidad como para confiar, únicamente o de forma absoluta, en los métodos tradicionales, puede resultar necesario preguntarse si y en qué condiciones, se pueden utilizar

otros métodos. Visto que no es posible aplicar ninguno de los tres métodos preferentes, veremos cuál de los métodos alternativos es posible aplicar en esta operación.

Método de Distribución del Resultado

Dado que no hay activos intangibles significativos involucrados en la operación, la aplicación del método de Distribución del Resultado no resulta adecuada. Este método suele aplicarse cuando las partes vinculadas comparten intangibles o en transacciones muy interrelacionadas que no puedan evaluarse independientemente. Según lo expuesto, tampoco el método de la Distribución del Resultado es el más adecuado para evaluar las operaciones entre AIGÜES DE GIRONA SALT I SARRIA DE TER SA y el AJUNTAMENT DE GIRONA.

Método del Margen Neto Operacional

El método del Margen Neto Operacional es más flexible que el método del Coste Incrementado o el Precio de Reventa, ya que los márgenes netos son menos sensibles a las diferencias que afectan a las operaciones. De acuerdo con lo indicado en el capítulo III de las directrices de la OCDE, *"las diferencias entre empresas, desde la óptico de los funciones desempeñadas, se suelen reflejar en las variaciones de los gastos de explotación. En consecuencia, las empresas pueden tener un amplio abanico de márgenes brutos y o pesar de ello obtener un nivel similor de beneficios netos."*

Así pues, se recomienda la utilización del Margen Neto Operacional, básicamente por las siguientes razones:

- El análisis a nivel de margen bruto es sensible a diferencias en las clasificaciones contables entre costo de venta y gastos de operación, es decir, el análisis a nivel bruto es más confiable cuando el costo de ventas y los gastos efectuados son similares entre la parte analizada (AIGÜES DE GIRONA SALT I SARRIA DE TER SA) y las compañías potencialmente comparables).
- La comparabilidad en el caso de un análisis a nivel bruto depende de la similitud de las funciones realizadas, riesgos asumidos, activos utilizados, productos sustitutivos, circunstancias económicas y forma de hacer negocios de las entidades. - *Párrafo 2.34 de las Directrices OCDE.*

En el caso de la operación que nos ocupa, dadas las condiciones de comparabilidad, se espera que su remuneración corresponda, en términos netos, al que debería recibir por operaciones con terceros. No siendo posible la utilización de los tres métodos primeros ni del método de Distribución de Resultado, el método del Margen Neto Operacional será el método elegido para el análisis.

5 Aplicación del método

Una vez seleccionado el método del Margen Neto Operacional como el más adecuado para analizar la operación que nos ocupa, y vista la idoneidad de los comparables a utilizar de acuerdo al punto 3 nos centraremos a continuación en la forma de aplicación.

5.1 Elección de la parte analizada

Las Directrices de la OCDE establecen que la parte analizada deberá ser la entidad en relación con la cual se han identificado los datos fiables relativos a las operaciones comparables similares. Esto implica elegir la empresa vinculada menos compleja entre las empresas involucradas en la operación o que no posea activos intangibles valiosos o activos exclusivos. En este caso, la parte analizada será AIGÜES DE GIRONA SALT I SARRIA DE TER SA.

5.2 Determinación del indicador de beneficio

Para el análisis a través del Margen Neto Operacional debe seleccionarse el indicador de beneficio neto: el ratio seleccionado para la aplicación del método del Margen Neto del Conjunto de Operaciones ha sido el margen operativo sobre ventas. El margen neto considera el resultado de explotación, que es el resultado después de descontar los costes de la venta y los gastos operativos, incluyendo las amortizaciones:

$$\frac{\text{Margen neto}}{\text{Importe neto de la cifra de ventas}} = \text{Margen Operativo sobre ventas (\%)}$$

Esta medida se considera la más adecuada para la operación objeto de análisis.

5.3 Cálculo del indicador de beneficio de AIGÜES DE GIRONA SALT I SARRIA DE TER SA para los servicios prestados.

El indicador de beneficio en la operación, de acuerdo con las Estados Financieros de AIGÜES DE GIRONA SALT I SARRIA DE TER SA en el año 2016 es el siguiente:

AIGÜES DE GIRONA SALT I SARRIA DE TER SA *Datas en euros*	2016
Importe neto de la cifra de negocios	7.783.350,84 €
Resultado Explotación	612.456,09 €
Margen neto sobre ventas	**7,9%**

5.4 Fuente

Con el fin de obtener una muestra de compañías comparables independientes que realizaran funciones y actividades relacionadas con las realizadas por el Contribuyente, se utilizó la base de datos SABI en su versión 211[6].

La búsqueda se centró en la actividad principal de AIGÜES DE GIRONA SALT I SARRIA DE TER SA, que es la gestión del ciclo integral del agua: captación, depuración y distribución de agua y saneamiento, puesto que dado el volumen de las operaciones relacionadas con dicha actividad suponen cerca del 90% de la cifra de negocios.

A continuación se muestra el detalle de la cifra de negocios por actividad del año 2016:

AIGÜES DE GIRONA, SALT I SARRIA DE TER SA

Detalle cifra de Negocios 2016

CONCEPTO	IMPORTE	% s/Total
SERVICIO DISTRIBUCIÓN AGUA Y SANEAMIENTO	6.903.260,98 €	88,7%
OBRAS	484.973,07 €	6,2%
LABORATORIO	376.304,77 €	4,8%
ENERGÍA FOTOVOLTAICA	18.812,02 €	0,2%
TOTAL IMPORTE NETO DE LA CIFRA DE NEGOCIOS	**7.783.350,84 €**	**100,0%**

A partir de este punto, se ha realizado una estrategia de búsqueda acorde con la actividad escogida: CAPTACIÓN, DEPURACIÓN Y DISTRIBUCIÓN DE AGUA.

5.5 Estrategia de búsqueda

Para la actividad de captación, depuración y distribución de agua y saneamiento, realizada por AIGÜES DE GIRONA SALT I SARRIA DE TER SA, el proceso de búsqueda en la base de datos SABI se centró en primer lugar en la identificación y selección de compañías comparables que realizasen la prestación del servicio de abastecimiento de agua, incluido el servicio de saneamiento.

[6] Actualización datos 25/02/2017 (nº 2110). SABI es una base de datos de Bureau Van Dijk

AIGÜES DE GIRONA SALT I SARRIA DE TER SA
ANALISIS DE COMPARABILIDAD DE LAS OPERACIONES
3. Canon anual concesión AJUNTAMENT DE GIRONA

Se ha partido de una primera búsqueda automática en la base de datos de acuerdo a los siguientes criterios:

1º. Clasificación por código de actividad

De acuerdo con las características de la compañía analizada, se procedió a identificar los códigos CNAE 2009 más idóneos para su comparabilidad. El código utilizado para esta búsqueda fue el siguiente:

CNAE 2009. Códigos primarios: 3600 "Captación, depuración y distribución de agua"

Se identificaron 1.185 compañías que cumplían este criterio.

2º. Estado

Para complementar el filtro anterior y mejorar la búsqueda, se identificaron las sociedades que además tenían como código IAE el siguiente:

IAE: Código 1610 - "Captacion,depuracion,distrib.por tuberia agua nucleos urbanos "

Dicho filtro identificó 1.122 sociedades que cumplían este criterio

3º. Años disponibles

Con el fin de tener información consistente de varios periodos y asegurar que las compañías escogidas tenían un reporte continuo, se incluyeron aquellas que tenían cuentas disponibles de los años 2011 a 2015. La muestra se redujo a 479 compañías.

4º. Cifra de Ventas

Con el fin de mejorar la comparación con la sociedad vinculada analizada, se consideraron aquellas empresas con ingresos de explotación entre 1,5 millones de euros y 20 millones de euros para el año 2015, último año disponible en la base de datos a la fecha de emisión del presente informe.

La muestra se redujo a 133 compañías.

Revisión manual de las funciones de las entidades potencialmente comparables.

Una vez seleccionadas las 133 potenciales comparables, se efectuó una revisión manual consistente en revisar las actividades realizadas por dichas potenciales, a través de las actividades descritas en la descripción textual de la actividad y la página web en el caso que tuviera. Se rechazaron todas aquellas que realizaban actividades sustancialmente diferentes a las que realiza la compañía analizada, como por ejemplo la captación de aguas minerales para su embotellamiento, comunidades de regantes, plantas desaladoras, servicios de depuración, equipos accesorios para la distribución de agua, servicios de ingeniería, ...

AIGÜES DE GIRONA SALT I SARRIA DE TER SA
ANALISIS DE COMPARABILIDAD DE LAS OPERACIONES
3. Canon anual concesión AJUNTAMENT DE GIRONA

El resultado de dicha revisión manual identificó una muestra de 56 compañías comparables a la entidad analizada, que muestran en la siguiente tabla:

[illegible]	[illegible]	[illegible]	[illegible]	[illegible]
EMPRESA MUNICIPAL DE AGUAS DE GIJON SA	Asturias	www.emagijon.es	A33604729	Distribución y depuración de agua para núcleos urbanos
EMPRESA MUNICIPAL DE AGUAS DE HUELVA SA	Huelva	www.aguashuelva.es	A21006408	Servicios de ciclo integral del agua
AGUAS DEL AÑARBE-AÑARBEKO URAK SA	Guipuzcoa	www.agasa.es	A20538039	Captacion de agua y limpieza de aguas residuales
AGUAS DE LORCA SA	Murcia	www.aguasdelorca.es	A30575674	LA GESTION DE LOS SERVICIOS MUNICIPALES, TITULARIDAD DEL EXCELENTISIMO AYUNTAMIENTO DE LORCA, QUE CONFORMAN EL DENOMINADO CICLO INTEGRAL DEL AGUA ABASTECIMIENTO DOMICILIARIO DE AGUA POTABLE, ALCANTARILLADO Y DEPURACION D
EMPRESA MUNICIPAL DE AGUAS DE CADIZ SA	Cádiz	www.aguasdecadiz.es	A11355518	GESTION DEL SERVICIO PUBLICO DE SANEAMIENTO Y SUMINISTRO DOMICILIARIO DE AGUA, ASI COMO TODAS AQUELLAS FUNCIONES RELATIVAS AL MEDIO AMBIENTE QUE EL EXCMO. AYUNTAMIENTO DE CADIZ LE ENCOMIENDE, EN EL TERMINO MUNICIPAL DE C
SOCIEDAD MIXTA DEL AGUA-JAEN SA	Jaen	www.somajasa.es	A23610322	LA REALIZACION DE LA GESTION INTEGRAL DE LOS SERVICIOS PUBLICOS DEL CICLO INTEGRAL DEL AGUA DE USO URBANO QUE SEAN DE LA COMPETENCIA DE LA DIPUTACION PROVINCIAL DE JAEN O PUEDAN SERLE ENCOMENDADOS POR OTRAS ADMINISTRACIO
AGUAS DE TELDE GESTION INTEGRAL DEL SERVICIO SA	Las Palmas de Gran Canaria	www.aguastelde.com	A35499318	PRESTACION DE LOS SERVICIOS DE CAPTACION, TRATAMIENTO, ABASTECIMIENTO Y DISTRIBUCION DOMICILIARIA DE AGUA POTABLE, SANEAMIENTO Y DEPURACION Y NEUTRALIZACION DE LAS AGUAS RESIDUALES DEL TERMINO MUNICIPAL DE TELDE.

AIGÜES DE GIRONA SALT I SARRIA DE TER SA
ANALISIS DE COMPARABILIDAD DE LAS OPERACIONES
3. Canon anual concesión AJUNTAMENT DE GIRONA

AIGUES DE MATARO SA	Barcelona	www.aiguesmataro.cat	A08007270	Captación y distribución y tratamiento de agua para núcleos urbanos.
GESTION DE AGUAS DEL LEVANTE ALMERIENSE, SA	Almería	www.galasa.es	A04107272	DESARROLLO DE CUANTAS ACTIVIDADES SEAN NECESARIAS PARA LA GESTION Y ADMINISTRACION DEL CICLO INTEGRAL DEL AGUA, DESDE SU CAPTACION HASTA EL SANEAMIENTO, DEPURACION Y APROVECHAMIENTO. TAMBIEN DESARROLLAR ACTIVIDADES DE
AGUAS VEGA-SIERRA ELVIRA SA	Granada	www.aguasvira.net	A18502591	La gestión y administración del ciclo integral del agua, desde la regulación de los recursos hidráulicos necesarios, hasta el vertido a cauce público de las aguas
COMPANYIA GENERAL D'AIGUES DE CATALUNYA SA	Barcelona	www.aiguesdecatalunya.com	A60401585	Captación y tratamiento de agua potable y agua residual.
AGUAS DE ROTA EMPRESA MUNICIPAL SA	Cádiz	www.aytorota.es	A11504396	LA SOCIEDAD AGUAS DE ROTA, EMPRESA MUNICIPAL, SOCIEDAD ANONIMA, TIENE POR OBJETO. A) LA PLANIFICACION, AMPLIACION Y MEJORA DEL SISTEMA DE DISTRIBUCION DE AGUA POTABLE, ALCANTARILLADO, TRATAMIENTO DE AGUAS RESIDUALES Y VE
EMPRESA MIXTA AIGUES DE L'HORTA SA	Valencia	www.aigueshorta.es	A96523329	A) LA PRESTACION DE LOS SERVICIOS RELATIVOS AL CICLO INTEGRAL DEL AGUA EN CUALQUIER AMBITO TERRITORIAL Y LA EJECUCION DE LAS OBRAS E INSTALACIONES NECESARIAS PARA EL FUNCIONAMIENTO DE LOS MENCIONADOS SERVICIOS. B) LA UTI
EMPRESA MUNICIPAL DE AGUAS DE BENALMADENA EMABESA SA	Málaga	www.emabesa.es	A29661394	CAPTACION TRATAMIENTO TRANSPORTE ALMACENAMIENTO Y DISTRIBUCION TANTO EN ALTA COMO EN BAJA DE LOS RECURSOS HIDRAULICOS DISPONIBLES, ASI COMO VIGILANCIA Y CONTROL DE LAS INSTALACIONES RECEPTORAS. CAPTACION TRANSPORTE ALMAC
COMAIGUA SOCIEDAD LIMITADA.	Tarragona	www.comaigua.cat	B43827971	Depuración, captación, compra y suministros de agua.
HIDROGESTION SA	Madrid	www.hidrogestion.es	A79408886	Distribución de agua potable en distintas poblaciones de España.
OMNIUM IBERICO SA	Valencia	www.aguasdevalencia.es	A28051993	a. La gestión y explotación de edificios e instalaciones de parqués de atracciones, de acuarios, de espacios destinados a actividades recreativas, multifuncionales, de entretenimiento, deportivas, de esparcimiento, audiovisuales y culturales. b. La gestión y explotación de aparcamientos. e-Los se.
AGUAS MUNICIPALES DE JAVEA SA	Alicante	www.amiasa.com	A03060191	Captación ,depuración y distribución de agua para núcleos urbanos.
AIGUA DE RIGAT SA	Barcelona	www.aiguaderigat.es	A08008849	Servicios de captación, depuración y distribución de agua municipal.
AIGUES DE SAGUNT SA	Valencia	www.aiguesdesagunt.es	A98155005	1. LA SOCIEDAD TIENE COMO OBJETO SOCIAL LA GESTION DE LOS SERVICIOS MUNICIPALES, TITULARIDAD DEL ILMO. AYUNTAMIENTO DE SAGUNTO, QUE CONFORMAN EL DENOMINADO CICLO INTEGRAL DEL AGUA A SABER: SUMINISTRO DE AGUA, ABASTECIMIE

EMPRESA MIXTA MUNICIPAL DE ABASTECIMIENTO Y SERVICIOS DE CALPE SA	Alicante	www.aguasdecalpe.es	A53340055	LA GESTION DE LOS SERVICIOS MUNICIPALES, TITULARIDAD DEL AYUNTAMIENTO DE CALPE QUE CONFORMAN EL DENOMINADO CICLO INTEGRAL DEL AGUA ABASTECIMIENTO DOMICILIARIO DE AGUA POTABLE, ALCANTARILLADO Y DEPURACION DE AGUAS RESIDUA
SOCIEDAD MIXTA AGUAS DE LEON SL	León	www.aguasdeleon.es	B24604373	Tratamiento y distribución de agua para núcleos urbanos y mantenimiento de alcantarillado
AGUAS Y SANEAMIENTOS DE LA AXARQUIA SA	Málaga	www.axaragua.com	A29898921	PRESTACION DE SERVICIOS RELATIVOS AL CICLO INTEGRAL DEL AGUA, COMPRENSIVOS DE LAS SIGUIENTES ACTIVIDADES. CAPTACION, TRATAMIENTO, TRANSPORTE, ALMACENAMIENTO Y DISTRIBUCION, TANTO EN ALTA COMO EN BAJA, ETC.
EMPRESA MUNICIPAL DE ABASTECIMIENTO DE AGUAS DE ANTEQUERA AGUAS DEL	Málaga	www.aguasdeltorcal.es	A29482841	Servicios de Distribución de Agua.
EMPRESA MUNICIPAL D'AIGUES DE VILAFRANCA SA	Barcelona	www.emav.es	A60206083	PRESTACION DE SERVICIOS DE ABASTECIMIENTO Y SANEAMIENTO DE AGUA EN EL MUNICIPIO DE VILAFRANCA DEL PENEDES. TAREAS DE CONSERVACION Y MANTENIMIENTO DE LA RED DE ALCANTARILLAS DEL MUNICIPIO, ETC.
AIGUES DEL PRAT SA	Barcelona	www.aiguesdelprat.cat	A58623406	SERVICIO PUBLICO DE SUMINISTRO DE AGUA POTABLE, SANEAMIENTO Y DEPURACION DE AGUAS RESIDUALES. LA EJECUCION DE OBRAS Y SERVICIOS EN LOS AMBITOS DE INFRAESTRUCTURAS URBANAS, EL ABASTECIMIENTO DE AGUA, EL SANEAMIENTO Y EL M
AGUAS DE CIEZA SA	Murcia	www.aguasdecieza.com	A30383269	LA GESTION DIRECTA DE LOS SIGUIENTES SERVICIOS MUNICIPALES, DE TITULARIDAD DEL AYUNTAMIENTO DE CIEZA. 1. EL DENOMINADO CICLO INTEGRAL DEL AGUA, ABASTECIMIENTO DOMICILIARIO DE AGUA POTABLE, ALCANTARILLADO Y DEPURACION DE
AGUAS DE ALCAZAR EMPRESA MIXTA, SOCIEDAD ANONIMA.	Ciudad Real	www.aguasdealcazar.com	A13157029	a) La gestión de los servicios de abastecimiento y distribución de agua potable. b) La gestión de los servicios de alcantarillado, saneamiento y depuración, eliminación y reciclaje de residuos líquidos y fangos. c) La gestión de los servicios de reutilización de agua, de suministro de agua indus.
AGUAS DE PUERTOLLANO SOCIEDAD LIMITADA	Ciudad Real	www.aguasdepuertollano.com	B13503263	Distribución de agua potable al municipio de Puertollano
AIGUES DE TOMOVI SA	Tarragona	www.aiguesdetomovi.cat	A43900620	LA PRESTACION DEL SERVICIO DE SUMINISTRO DOMICILIARIO DE AGUA POTABLE.- LA PRESTACION DE SERVICIOS DE SANEAMIENTO EN CUANTO A AGUAS RESIDUALES Y FLUVIALES

AIGÜES DE GIRONA SALT I SARRIA DE TER SA
ANALISIS DE COMPARABILIDAD DE LAS OPERACIONES
3. Canon anual concesión AJUNTAMENT DE GIRONA

AGUAS DE AVILES SOCIEDAD LIMITADA	Asturias	www.aguasdeaviles.es	B74271339	LA GESTION DEL CICLO INTEGRAL DEL AGUA DE AVILES. PARA LA CONSECUCION DE ESTE OBJETO LA SOCIEDAD DEBERA DESARROLLAR SU ACTIVIDAD, DE CONFORMIDAD CON EL REGLAMENTO MUNICIPAL REGULADOR DEL SERVICIO Y DEMAS NORMATIVA DE APL
AGUAS TERMINO DE CALVIA, SA	Baleares	www.aterca.es	A07036494	EXPLOTACION Y SUMINISTRO DE AGUA
EMPRESA MUNICIPAL DE AGUAS DE LINARES SOCIEDAD ANONIMA	Jaen	www.linagua.es	A23610702	Gestion
AIGUES MUNICIPALS DE PATERNA SA	Valencia	www.aiguesdepaterna.es	A97727853	A) LA GESTION DEL ABASTECIMIENTO DE AGUA POTABLE. TAL ACTIVIDAD COMPRENDE LA REALIZACION DE LOS TRABAJOS QUE SE INDICAN ACTO SEGUIDO A TITULO
AGUAS DE BENAHAVIS SA	Málaga	www.aguasdebenahavis.es	A93026680	La Sociedad tiene como objeto social la gestión de los servicios municipales de abastecimiento domic
AIGUES DE CULLERA SA	Valencia	www.aiguescullera.es	A96124177	LA PRESTACION DE LOS SERVICIOS MUNICIPALES RELATIVOS AL CICLO INTEGRAL DEL AGUA, COMPRENSIVO DE LAS SIGUIENTES ACTIVIDADES. LA CAPTACION, TRATAMIENTO, TRANSPORTE,
AGUAS DE LANGREO SL	Asturias		B74159773	GESTION DE SERVICIOS MUNICIPALES, TITULARIDAD DEL ILMO.AYUNTAMIENTO DE LANGREO, QUE CONFORMAN EL DENOMINADO CICLO INTEGRAL DEL AGUA, A SABER.ABASTECIMIENTO DOMICILIARIO DE AGUA POTABLE, ALCANTARILLADO Y DEPURACION DE AGU
AGUAS TORRELAVEGA SOCIEDAD ANONIMA	Cantabria		A39356803	Tratamiento de agua.
ARAGONESA DE SERVICIOS PUBLICOS SA	Teruel	www.aguasdevalencia.es	A12203634	A) LA PRESTACION DE SERVICIOS DE LECTURA, CONSERVACION Y GESTION DE ABONADOS DE CONTADO ES DE AGUA, TRABAJOS DE FONTANERIA Y SERVICIOS COMPLEMENTARIOS. B) EL ESTUDIO, EJECUCION Y EXPLOTACION DE ABASTECIMIENTOS DE AGUAS Y
AGUAS DE LUCENA SL	Córdoba	www.aguasdelucena.es	B14789010	A- LA GESTION DEL ABASTECIMIENTO DOMICILIARIO DE AGUA POTABLE. TAL ACTIVIDAD COMPRENDE LA REALIZACION DE LOS TRABAJOS QUE SE INDICAN ACTO SEGUIDO A TITULO ENUNCIATIVO: LA CAPTACION O ADQUISICION DE AGUAS PREVIAS LAS OPOR
EMPRESA DE AGUAS POTABLES DE MALGRAT SA	Barcelona		A58791211	DISTRIBUCION DE AGUA
COMPANYIA D'AIGUES DE PALAMOS SA	Girona	www.capsa.cat	A17000084	GESTION DEL SERVICIO MUNICIPAL DE SUMINISTRAMIENTO DOMICILIARIO DE AGUA POTABLE DE PALAMOS. GESTION, MANTENIMIENTO, ETC. DE INSTACIONES DEPORTIVAS Y RECREATIVAS, EDIFICIOS PUBLICOS Y APARCAMIENTOS. RECOGIDA, TRANSPORTE Y

AIGÜES DE GIRONA SALT I SARRIA DE TER SA
ANALISIS DE COMPARABILIDAD DE LAS OPERACIONES
3. Canon anual concesión AJUNTAMENT DE GIRONA

EMPRESA MIXTA DE AGUAS Y SERVICIOS SOCIEDAD ANONIMA	Ciudad Real	www.fcc.es	A13228887	LA ORGANIZACION DIRECCION, Y EXPLOTACION DEL CICLO INTEGRAL HIDRAULICO EN AQUELLOS MUNICIPIOS QUE ENCOMIENDEN AL CITADO CONSORCIO CUALQUIERA DE LAS ACTIVIDADES RELACIONADAS CON EL REFERIDO CICLO HIDRAULICO
AIGUES DE BANYOLES SA	Girona	www.aiguesdebanyoles.com	A17000977	TRATAMIENTO Y ABASTECIMIENTO DE AGUA.SERVICIO DE ALUMBRADO PUBLICO, Y RELACIONADOS CON EL MEDIOAMBIENTE. DESARROLLO DE ACTIVIDADES RELACIONADAS CON LA LIMPIEZA. CONTRATACION, GESTION, DE OBRAS PUBLICAS. REALIZACION DE OP
ANAIGUA COMPANYIA D'AIGUES DE L'ALT PENEDES I L'ANOIA SA	Barcelona	www.agbar.es	A60597077	TOMAR A SU CARGO LA GERENCIA, ADMINISTRACION, ORGANIZACION DE SERVICIOS DE ABASTECIMIENTO DE AGUA O DEPURACION DE AGUAS, RESIDUALES CON FINES DOMESTICOS, AGRICOLAS O INDUSTRIALES, ETC.
AIGUES D'ARGENTONA SA	Barcelona	www.aiguesargentona.cat	AS8528076	SERVICIO PUBLICO DE SUMINISTRO DE AGUA POTABLE, SANEAMIENTO Y DEPURACION DE AGUAS RESIDUALES, CONSISTENTE EN LA CAPTACION, LA REGULACION, LA CONDUCCION, LA DEPURACION, EL ALMACENAJE Y LA DISTRIBUCION DE AGUA POTABLE, ETC
COMPAÑIA DE SERVICIOS MEDIOAMBIENTALES DO ATLANTICO SA	a Coruña	www.cosmanaron.es	A15843246	SERVICIO DE SUMINISTRO DOMICILIARIO DE AGUA POTABLE, SERVICIOS DE RECOGIDA DE RESIDUOS, LIMPIEZA VIARIA Y DE JARDINES.
AIGUES SANT PERE DE RIBES, SA	Barcelona	www.aiguesdesantpederibes.cat	A08021701	Distribución de agua para la población de Sant Pere de Ribes.
AIGUES D'ESPARREGUERA VIDAL SA	Barcelona	www.aiguesvidal.cat	A08112823	Captación, tratamiento y suministro de aguas.
AGUAS DE JUMILLA SA	Murcia	www.aguasdejumilla.es	A73086852	Ciclo integral del agua , distribución , alcantarillado y depuración ,
AGUAS DE MONTILLA SA	Córdoba	www.aguasdemontilla.es	A14724355	1. La Sociedad tiene como objeto social la gestión de los servicios municipales, titularidad del Ayuntamiento de Montilla, que conforman el denominado Ciclo Integral del agua (abastecimiento domiciliario de agua potable, alcantarillado y depuración de aguas residuales). A tales fines la Sociedad deb.
AIGUES DE MATADEPERA, SA	Barcelona	www.aiguesdematadepera.cat	A08068975	LA CAPTACION, ALUMBRAMIENTO, TRATAMIENTO, CONDUCCION, DISTRIBUCION Y SUMINISTRO DE AGUAS, SU DEPURACION Y SANEAMIENTO EN EL TERMINO MUNICIPAL DE MATADEPERA Y OTRAS LOCALIDADES, ETC.
EMPRESA D'AIGUES I SERVEIS DE CERVERA I LA SEGARRA SL	Lleida	www.aiguesdecervera.cat	B25308818	GESTION Y ADMINISTRACION DEL CICLO INTEGRAL DEL AGUA, DESDE LA CAPTACION, REGULACION Y DISTRIBUCION DE LOS RECURSOS HIDRAULICOS NECESARIOS, HASTA EL VERTIDO DE AGUAS RESIDUALES. PRESTACION DE SERVICIOS PARA LA MEJORA DEL
AGUAS DE GUADIX SA	Granada	www.aguasdeguadix.com	A18565705	Mantenimiento del ciclo integral del agua

SERVICIO DE AGUAS Y SANEAMIENTOS DE TERUEL SA	Teruel	www.sastesa.es	A44186062	A) ANALISIS DE AGUA POTABLE, DE AGUAS RESIDUALES Y DE LODOS. B) DETECCION Y CORRECCION DE FUGA EN LAS CONDUCCIONES, DEPOSITOS Y REDES DE DISTRIBUCION DE AGUA POTABLE, DE COLECTORES Y ALCANTARILLADO DE LAS AGUAS RESIDUALE
GESTION MEDIOAMBIENTAL DE LOJA SA	Granada	www.gemalsa.com	A18568683	Captación, tratamiento y distribución de agua potable.

Un listado con las sociedades rechazadas se incluye en el anexo 1. Las razones del rechazo de cada una de las compañías descartadas como comparables han sido debidamente indicadas en la matriz de eliminación contenida en dicho anexo.

6 Análisis económico de las operaciones comparables

Intervalo de valores

Utilización del rango intercuartílico

Cuando no es posible determinar un único precio de mercado, las Directrices de la OCDE permiten el uso de una serie de precios aceptables para considerar que las cláusulas de una operación vinculada se adecuan al principio de valor de mercado. Tal como se explicita en el capítulo I, cuando en las Directrices se comentan los criterios para aplicar el principio de plena competencia:

"iv) Utilización de un rango de plena competencia

> *1.45 Es posible en algunos casos concretar el principio de plena competencia hasta determinar una cifra única (por ejemplo, un precio o un margen) que constituirá la referencia más fiable para establecer si una operación responde a las condiciones de plena competencia. Sin embargo, en la medida en que los precios de transferencia no constituyen una ciencia exacta, habrá muchas ocasiones donde la aplicación del método a métodos más apropiados conduzcan a un rango de cifras en el que cualquiera sería, relativamente, igual de fiable. En estos casos, las diferencias entre las cifras incluidas en el rango pueden originarse en que, en general, la aplicación del principio de plena competencia permite sólo una aproximación a las condiciones que hubieran sido establecidas entre empresas independientes. Es posible también que las diferencias en los puntos del rango reflejen que empresas independientes involucradas en operaciones comparables en circunstancias comparables quizá no establezcan exactamente el mismo precio para la operación."*

Como en el capítulo III, cuando hace referencia al método del Margen Neto Operacional:

> *"3.45 También es importante tomar en consideración un rango (o intervalo) de resultados cuando se utiliza el método del margen neto de la operación. En este sentido, usar un rango podría contribuir a reducir los efectos de las diferencias de las características propias de las empresas asociadas y de cualesquiera empresas independientes que realizan operaciones no vinculadas comparables, pues se dispondría de un intervalo de resultados que considere distintas condiciones comerciales y financieras."*

Observamos que la utilización de un rango (intervalo) valores es una práctica adecuada para la determinación del valor de mercado de una operación y para especificar el intervalo de valores de la posición equiparable se ha empleado el rango intercuartílico, que representa el 50% de los valores centrales la muestra obtenida, eliminando el 25% de la parte superior de la muestra y el 25% de la parte inferior de la misma.

De acuerdo con los criterios de selección de las muestras consideradas de mercado y con el indicador para comparación enunciado en el apartado 5 que se muestra a continuación:

$$\frac{\text{Margen neto}}{\text{Importe neto de la cifra de ventas}} = \text{Margen Operativo sobre ventas (\%)}$$

Se procedió al análisis del mismo en las empresas comparables para últimos tres años disponibles: 2013 a 2015 y se tomó el promedio ponderado para los mismos.

Resultado del análisis de las operaciones comparables

De acuerdo al análisis realizado en el punto anterior, la tabla mostrada a continuación presenta el rango de margen sobre ventas obtenido en las operaciones comparables analizadas:

Margen neto sobre ventas	Promedio ponderado
Rango Intercuartil	2015-2013
Cuartil inferior	**3,2%**
Mediana	**6,3%**
Cuartil superior	**12,3%**

En el anexo 2 se muestran los rangos de rentabilidad de las empresas comparables para la actividad de servicio de distribución de aguas.

7 Especificación del valor de mercado y de la operación vinculada

Si comparamos los rangos de acuerdo al intervalo del valor de mercado obtenido a partir del análisis anterior y los comparamos con el margen obtenido en la operación vinculada objeto de análisis, tal como se muestra en el apartado 5.3:

OPERACIÓN: **Servicios de distribución de agua**	**OPERACIÓN VINCULADA**	**VALOR DE MERCADO**		
		Intervalo de valores		
MÉTODO UTILIZADO:	PLI	Cuartil inferior	Mediana	Cuartil superior
Margen neto operacional	**7,9%**	**3,2%**	**6,3%**	**12,3%**
Indicador de beneficio	**Margen neto sobre ventas**			

De lo expuesto anteriormente, se evidencia que el margen neto sobre cifra de ventas aplicado a la operación vinculada se encuentra dentro del intervalo, estando, por tanto, en valor de mercado.

Dada la relevancia del importe de la operación vinculada, ello permite concluir que la retribución a los Ayuntamientos por el uso de las instalaciones municipales y como administración actuante es de mercado.

1 Descripción de la operación sujeta a análisis

1.1 Detalle de la naturaleza, características e importe de la operación

TIPO DE OPERACIÓN	DESCRIPCIÓN	IMPORTE
Prestación de servicios	Servicios saneamiento	**874.516,01 €**

La siguiente operación corresponde a la retribución por la realización del servicio de mantenimiento de la red alcantarillado de Girona, por parte de AIGÜES DE GIRONA SALT I SARRIA DE TER SA, así como obras y mantenimientos relacionados con el sistema

Las actividades principales de dicho servicio comprenden:

- La prestación de los servicios de mantenimiento y mejora de la red de alcantarillado del sistema de saneamiento de Girona.
- La planificación de la red de alcantarillado, en coordinación con el sistema general de saneamiento en alta.
- Trabajos relacionados con reparaciones, substituciones y mejoras en la red de distribución y saneamiento

El detalle es el siguiente:

TRANSMITENTE	ADQUIRENTE	DESCRIPCIÓN	Importe
AIGÜES DE GIRONA SALT I SARRIA DE TER SA	AJUNTAMENT DE GIRONA	Canon saneamiento	537.477,72 €
AIGÜES DE GIRONA SALT I SARRIA DE TER SA	AJUNTAMENT DE GIRONA	Mantenimiento red de alcantarillado	212.418,17 €
AIGÜES DE GIRONA SALT I SARRIA DE TER SA	AJUNTAMENT DE GIRONA	Obras (Agua/saneamiento)	122.752,89 €
AIGÜES DE GIRONA SALT I SARRIA DE TER SA	AJUNTAMENT DE GIRONA	Servicios diversos saneamiento	1.867,23 €
TOTAL SERVICIOS DE SANEAMIENTO			**874.516,01 €**

1.2 Identificación de los intervinientes

TRANSMITENTE

Denominación completa	Domicilio fiscal	NIF	País
AIGÜES DE GIRONA SALT I SARRIA DE TER, SA	CL Ciutadans, 11 17004 GIRONA	A17351248	España

ADQUIRENTE

Denominación completa	Domicilio fiscal	NIF	País
AJUNTAMENT DE GIRONA	PL del Vi, 1 17004 GIRONA	P1708500B	España

1.3 Establecimiento del precio de la operación

Para el canon de saneamiento, el precio de la operación se fija en función del presupuesto anual, de acuerdo a las condiciones del "Plec de condicions tècniques, jurídic administratives i econòmiques de la prestació del Servei de manteniment de la xarxa de clavegueram de Girona". A partir del presupuesto del servicio para el año entrante, se establece la remuneración a percibir por el prestador del servicio, en este caso AIGÜES DE GIRONA SALT I SARRIA DE TER SA.

En el caso del resto de operaciones, el precio se acuerda siguiendo los procedimientos establecidos por la Administración Pública que garantizan la libre concurrencia.

2 Análisis de la operación vinculada

2.1 Factores de comparabilidad en la operación vinculada

Por lo que se refiere a la operación vinculada analizada, en la medida que son relevantes en su análisis, se realiza a continuación una revisión de los factores de comparabilidad de acuerdo a dichas circunstancias.

2.1.1 Características específicas de los bienes o servicios

Los servicios prestados por AIGÜES DE GIRONA SALT I SARRIA DE TER SA corresponden a la prestación del servicio de saneamiento al AJUNTAMENT DE GIRONA.

2.1.2 Análisis funcional de la operación

Funciones

En la operación vinculada analizada, AIGÜES DE GIRONA SALT I SARRIA DE TER SA realiza las actividades propias de un servicio de saneamiento:

- Limpieza de imbornales.
- Limpieza de fosas sépticas donde no hay red de saneamiento
- Limpieza preventiva del alcantarillado
- Obstrucciones del alcantarillado
- Mantenimiento y control de las rejas y compuertas de regulación.
- Construcción de acometidas.
- Otras reparaciones y obras relacionados con la distribución y el saneamiento

En el caso de la concesión de servicios locales,el concesionario asuma la gestión y explotación del servicio y que aporte los medios materiales, personales y técnicos necesarios.

El AJUNTAMENT DE GIRONA es el receptor de este servicio.

Riesgos asumidos

En las operaciones relacionadas con los servicios de mantenimiento, AIGÜES DE GIRONA SALT I SARRIA DE TER SA debe mantener los costes en línea con el presupuesto aprobado, puesto que su remuneración está basada en los mismos. Por lo tanto el riesgo más relevante en la operación es el de desviación en costes, el cual es responsabilidad de AIGÜES DE GIRONA SALT I SARRIA DE TER SA.

Activos utilizados

La sociedad AIGÜES DE GIRONA SALT I SARRIA DE TER SA cuenta con los medios materiales y humanos necesarios para la prestación de los servicios.

2.1.3 Términos contractuales

Para el canon de saneamiento, los términos contractuales están recogidos en el "Plec de condicions tècniques, jurídic administratives i econòmiques de la prestació del Servei de manteniment de la xarxa de clavegueram de Girona", para el resto de operaciones se siguen los procedimientos que la legislación sobre la contratación pública establece en cada uno de los casos.

2.1.4 Circunstancias económicas (Características de los mercados)

Dada la naturaleza de los servicios de competencia municipal gestionados por AIGÜES DE GIRONA SALT I SARRIA DE TER SA, las tarifas deben ser justificadas por la empresa prestadora del servicio, que debe presentar un presupuesto muy detallado y a su vez ajustado, con el fin de mantener un equilibrio económico de la explotación del servicio. Dicho equilibrio debe contemplar una razonable remuneración a todas las funciones que intervienen en la generación de valor.

2.1.5 Otras circunstancias, como las estrategias comerciales

No existen otras circunstancias relevantes en el análisis de la operación vinculada.

3 Revisión de los factores de comparabilidad en las operaciones equiparables

3.1 Disponibilidad de información para la comparación

Una vez revisados los factores de comparabilidad de la operación vinculada objeto de estudio en el apartado anterior, es necesario analizar las posibilidades de comparación con actividades realizadas por partes no vinculadas.

De acuerdo con las directrices de la OCDE y el artículo 17 apartado 4 del RIS, dos o más operaciones son equiparables cuando no existan entre ellas diferencias significativas de acuerdo con los factores de comparabilidad que afecten al precio del bien o servicio o al margen de la

operación, o cuando existiendo diferencias, puedan eliminarse efectuando las correcciones necesarias.

El fin del análisis de comparabilidad es buscar operaciones o funciones entre empresas independientes que sean comparables a las realizadas entre las entidades vinculadas. Por lo tanto una de las principales labores a realizar en el análisis de comparabilidad es la búsqueda de operaciones comparables independientes. Las operaciones comparables pueden ser:

- Internas: Operación comparable realizada por la entidad sujeta a análisis con un tercero independiente, o realizada por otra entidad del grupo con un tercero independiente.
- Externas: Operación comparable realizada por dos entidades independientes.

La OCDE en sus Directrices sobre precios de transferencia recomienda la búsqueda de comparables internos en primer lugar[7], puesto que parece más probable que se cumplan las condiciones de comparabilidad y que sea más sencillo y fiable realizar el análisis funcional. Adicionalmente debería ser más fácil acceder a la información que sustenta la operación.

Aunque la división que realiza las actividades de saneamiento también ofrece sus servicios a terceros, dado el volumen y las condiciones del servicio, ninguno tiene las características equiparables al contrato con el AJUNTAMENT DE GIRONA. Tampoco existe información pública, al menos conocida por la sociedad, que permita establecer unos valores de mercado para dicha operación. Así pues, para la determinación del valor normal de mercado habrá que acudir a comparables externos.

Dado que la retribución se realiza en el ámbito socio-sociedad, siempre entre partes vinculadas, con las remuneraciones basadas en las condiciones del "Plec de condicions tècniques, jurídic administratives i econòmiques de la prestació del Servei de manteniment de la xarxa de clavegueram de Girona", y que, dada la naturaleza de la operación, dicha remuneración no se ofrece a terceros no vinculados, difícilmente la operación puede encontrar operaciones comparables directas.

Por lo tanto, se puede concluir que no existen comparables internos para realizar el análisis de comparabilidad y por lo tanto habrá que acudir a bases de datos externas para realizar el análisis de comparabilidad.

Dada la relevancia del coste objeto de la operación vinculada analizada en la determinación del margen final de la sociedad, si el resultado de las actividades realizadas por AIGÜES DE GIRONA SALT I SARRIA DE TER SA están dentro de un rango de mercado, podremos concluir que la operación vinculada analizada está en valores de mercado.

[7] Transfer Pricing guidelines 2010

3.2 Análisis de los factores de comparabilidad en las operaciones comparables

A continuación se analizan los factores de comparabilidad de las operaciones comparables. Una vez descartada la posibilidad de utilizar comparables internos y no existiendo información pública que nos permita conocer el precio de la operación entre partes independientes, deberemos buscar los rendimientos de compañías independientes que realicen la actividad de la parte analizada.

La utilización de información externa supone que la disponibilidad de información y el nivel de detalle es inferior a cuando se comparan operaciones internas, por lo que el análisis de comparabilidad estará sujeto a limitaciones debido a las fuentes utilizadas.

Los factores de comparabilidad más relevantes cuando no se tiene información detallada interna disponible pueden ser las funciones, riesgos y activos, las circunstancias económicas y cualquier otro factor que pueda considerarse relevante.

En el caso de la operación que nos ocupa, no hay comparabilidad directa posible, puesto que dado el volumen y las condiciones del servicio, no puede compararse con el servicio prestado a terceros.

Es por ello que las operaciones comparables habrá que buscarlas en operaciones a nivel agregado que sean la mejor aproximación a las actividades desarrolladas por AIGÜES DE GIRONA SALT I SARRIA DE TER SA.

A través de la aplicación del método elegido en el punto 4 de este análisis, se buscará el máximo nivel de comparabilidad posible de acuerdo al análisis realizado de la operación vinculada y de la información pública disponible.

4 Selección del método de valoración

El análisis de comparabilidad y la información sobre las operaciones equiparables constituyen los factores que determinarán el método de valoración más adecuado.

Criterios de selección del método más adecuado

A continuación se enumeran los métodos para determinar el valor normal de mercado y su adecuación o no a la operación vinculada analizada.

Método del Precio Libre Comparable

En este caso, no hay posibilidad de aplicar el Precio Libre comparable puesto que se trata de retribuciones de actividades que no se pueden comparar con la prestada a terceros. Tampoco es posible realizar una comparación externa ya que no existen bases de conocimiento público para poder realizarla.

Método del Coste Incrementado

De acuerdo con las recomendaciones del capítulo II de las Directrices de la OCDE, el método del Coste Incrementado es útil cuando se venden productos semi-acabados entre dos partes asociadas o cuando la operación vinculada consiste en la prestación de servicios.

Dada la necesidad de utilizar una base de datos externa y por tanto un limitado detalle de la información contable, no se pueden conocer los márgenes brutos de las entidades con suficiente detalle para su comparación, por lo que no es recomendable su utilización cuando no se tiene suficiente información. Es por ello que no se ha utilizado este método para el análisis de comparabilidad.

Método del Precio de Reventa

De acuerdo con las recomendaciones del capítulo II de las Directrices de la OCDE, el método del Precio de Reventa es más útil cuando se aplica a actividades de distribución y comercialización y, en todo caso, cuando el revendedor no añade sustancialmente valor al producto. Dado que aquí no se dan estas circunstancias, se ha considerado que el método del precio de reventa no es adecuado para el análisis de esta operación.

Los métodos tradicionales basados en la operación constituyen el medio más directo para precisar si las condiciones de las relaciones comerciales y financieras entre empresas asociadas responden a las de plena competencia. Por tanto, estos métodos tradicionales son preferibles a otros. Sin embargo, las complejidades de las situaciones reales de las actividades empresariales pueden implicar dificultades en la forma de aplicar los métodos tradicionales. En esas situaciones excepcionales en las que no existen datos disponibles o los disponibles no son de suficiente calidad como para confiar, únicamente o de forma absoluta, en los métodos tradicionales, puede resultar necesario preguntarse si y en qué condiciones, se pueden utilizar otros métodos. Visto que no es posible aplicar ninguno de los tres métodos preferentes, veremos cuál de los métodos alternativos es posible aplicar en esta operación.

Método de Distribución del Resultado

Dado que no hay activos intangibles significativos involucrados en la operación, la aplicación del método de Distribución del Resultado no resulta adecuada. Este método suele aplicarse cuando las partes vinculadas comparten intangibles o en transacciones muy interrelacionadas que no puedan evaluarse independientemente. Según lo expuesto, tampoco el método de la Distribución del Resultado es el más adecuado para evaluar las operaciones descritas en este análisis.

Método del Margen Neto Operacional

El método del Margen Neto Operacional es más flexible que el método del Coste Incrementado o el Precio de Reventa, ya que los márgenes netos son menos sensibles a las diferencias que afectan a las operaciones. De acuerdo con lo indicado en el capítulo III de las directrices de la OCDE, *"las diferencias entre empresas, desde la óptica de las funciones desempeñadas, se suelen reflejar en las variaciones de los gastos de explotación. En consecuencia, las empresas pueden*

tener un amplio abanico de márgenes brutos y o pesar de ello obtener un nivel similar de beneficias netos."

Así pues, se recomienda la utilización del Margen Neto Operacional, básicamente por las siguientes razones:

- El análisis a nivel de margen bruto es sensible a diferencias en las clasificaciones contables entre costo de venta y gastos de operación, es decir, el análisis a nivel bruto es más confiable cuando el costo de ventas y los gastos efectuados son similares entre la parte analizada (AIGÜES DE GIRONA SALT I SARRIA DE TER SA) y las compañías potencialmente comparables).
- La comparabilidad en el caso de un análisis a nivel bruto depende de la similitud de las funciones realizadas, riesgos asumidos, activos utilizados, productos sustitutivos, circunstancias económicas y forma de hacer negocios de las entidades. - *Párrafo 2.34 de las Directrices OCDE.*

En el caso de la operación que nos ocupa, dadas las condiciones de comparabilidad, se espera que su remuneración corresponda, en términos netos, al que debería recibir por operaciones con terceros. No siendo posible la utilización de los tres métodos primeros ni del método de Distribución de Resultado, el método del Margen Neto Operacional será el método elegido para el análisis.

5 Aplicación del método

Una vez seleccionado el método del Margen Neto Operacional como el más adecuado para analizar la operación que nos ocupa, y vista la idoneidad de los comparables a utilizar de acuerdo al punto 3 nos centraremos a continuación en la forma de aplicación.

5.1 Elección de la parte analizada

Las Directrices de la OCDE establecen que la parte analizada deberá ser la entidad en relación con la cual se han identificado los datos fiables relativos a las operaciones comparables similares. Esto implica elegir la empresa vinculada menos compleja entre las empresas involucradas en la operación o que no posea activos intangibles valiosos o activos exclusivos. En este caso, la parte analizada será AIGÜES DE GIRONA SALT I SARRIA DE TER SA.

5.2 Determinación del indicador de beneficio

Para el análisis a través del Margen Neto Operacional debe seleccionarse el indicador de beneficio neto: el ratio seleccionado para la aplicación del método del Margen Neto del Conjunto de Operaciones ha sido el margen operativo sobre ventas. El margen neto considera el resultado de explotación, que es el resultado después de descontar los costes de la venta y los gastos operativos, incluyendo las amortizaciones:

$$\frac{\text{Margen neto}}{\text{Importe neto de la cifra de ventas}} = \text{Margen Operativo sobre ventas (\%)}$$

Esta medida se considera la más adecuada para la operación objeto de análisis.

5.3 Cálculo del indicador de beneficio de AIGÜES DE GIRONA SALT I SARRIA DE TER SA para los servicios prestados.

El indicador de beneficio en la operación, de acuerdo con las Estados Financieros de AIGÜES DE GIRONA SALT I SARRIA DE TER SA en el año 2016 es el siguiente:

AIGÜES DE GIRONA SALT I SARRIA DE TER SA *Datos en euros*	2016
Importe neto de la cifra de negocios	7.783.350,84 €
Resultado Explotación	612.456,09 €
Margen neto sobre ventas	**7,9%**

5.4 Fuente

Con el fin de obtener una muestra de compañías comparables independientes que realizaran funciones y actividades relacionadas con las realizadas por el Contribuyente, se utilizó la base de datos SABI en su versión 211[8].

La búsqueda se centró en la actividad principal de AIGÜES DE GIRONA SALT I SARRIA DE TER SA, que es la gestión del ciclo integral del agua: captación, depuración y distribución de agua y saneamiento, puesto que dado el volumen de las operaciones relacionadas con dicha actividad suponen cerca del 90% de la cifra de negocios.

A continuación se muestra el detalle de la cifra de negocios por actividad del año 2016:

AIGÜES DE GIRONA, SALT I SARRIA DE TER SA

Detalle cifra de Negocios 2016

CONCEPTO	IMPORTE	% s/Total
SERVICIO DISTRIBUCIÓN AGUA Y SANEAMIENTO	6.903.260,98 €	88,7%
OBRAS	484.973,07 €	6,2%
LABORATORIO	376.304,77 €	4,8%
ENERGÍA FOTOVOLTAICA	18.812,02 €	0,2%
TOTAL IMPORTE NETO DE LA CIFRA DE NEGOCIOS	**7.783.350,84 €**	**100,0%**

[8] Actualización datos 25/02/2017 (nº 2110). SABI es una base de datos de Bureau Van Dijk

A partir de este punto, se ha realizado una estrategia de búsqueda acorde con la actividad escogida: CAPTACIÓN, DEPURACIÓN Y DISTRIBUCIÓN DE AGUA.

5.5 Estrategia de búsqueda

Para la actividad de captación, depuración y distribución de agua y saneamiento, realizada por AIGÜES DE GIRONA SALT I SARRIA DE TER SA, el proceso de búsqueda en la base de datos SABI se centró en primer lugar en la identificación y selección de compañías comparables que realizasen la prestación del servicio de abastecimiento de agua, incluido el servicio de saneamiento.

Se ha partido de una primera búsqueda automática en la base de datos de acuerdo a los siguientes criterios:

1º. Clasificación por código de actividad

De acuerdo con las características de la compañía analizada, se procedió a identificar los códigos CNAE 2009 más idóneos para su comparabilidad. El código utilizado para esta búsqueda fue el siguiente:

CNAE 2009. Códigos primarios: 3600 "Captación, depuración y distribución de agua"

Se identificaron 1.185 compañías que cumplían este criterio.

2º. Estado

Para complementar el filtro anterior y mejorar la búsqueda, se identificaron las sociedades que además tenían como código IAE el siguiente:

IAE: Código 1610 - "Captacion,depuracion,distrib.por tuberia agua nucleos urbanos "

Dicho filtro identificó 1.122 sociedades que cumplían este criterio

3º. Años disponibles

Con el fin de tener información consistente de varios periodos y asegurar que las compañías escogidas tenían un reporte continuo, se incluyeron aquellas que tenían cuentas disponibles de los años 2011 a 2015. La muestra se redujo a 479 compañías.

4º. Cifra de Ventas

Con el fin de mejorar la comparación con la sociedad vinculada analizada, se consideraron aquellas empresas con ingresos de explotación entre 1,5 millones de euros y 20 millones de euros para el año 2015, último año disponible en la base de datos a la fecha de emisión del presente informe.

La muestra se redujo a 133 compañías.

AIGÜES DE GIRONA SALT I SARRIA DE TER SA
ANALISIS DE COMPARABILIDAD DE LAS OPERACIONES
4. Servicios de saneamiento

Revisión manual de las funciones de las entidades potencialmente comparables.

Una vez seleccionadas las 133 potenciales comparables, se efectuó una revisión manual consistente en revisar las actividades realizadas por dichas potenciales, a través de las actividades descritas en la descripción textual de la actividad y la página web en el caso que tuviera. Se rechazaron todas aquellas que realizaban actividades sustancialmente diferentes a las que realiza la compañía analizada, como por ejemplo la captación de aguas minerales para su embotellamiento, comunidades de regantes, plantas desaladoras, servicios de depuración, equipos accesorios para la distribución de agua, servicios de ingeniería, ...

El resultado de dicha revisión manual identificó una muestra de 56 compañías comparables a la entidad analizada, que muestran en la siguiente tabla:

[illegible]	[illegible]	[illegible]	[illegible]	[illegible]
EMPRESA MUNICIPAL DE AGUAS DE GIJON SA	Asturias	www.emagijon.es	A33604729	Distribución y depuración de agua para núcleos urbanos
EMPRESA MUNICIPAL DE AGUAS DE HUELVA SA	Huelva	www.aguashuelva.es	A21006408	Servicios de ciclo integral del agua
AGUAS DEL AÑARBE-AÑARBEKO URAK SA	Guipuzcoa	www.agasa.es	A20538039	Captacion de agua y limpieza de aguas residuales
AGUAS DE LORCA SA	Murcia	www.aguasdelorca.es	A30575674	LA GESTION DE LOS SERVICIOS MUNICIPALES, TITULARIDAD DEL EXCELENTISIMO AYUNTAMIENTO DE LORCA, QUE CONFORMAN EL DENOMINADO CICLO INTEGRAL DEL AGUA ABASTECIMIENTO DOMICILIARIO DE AGUA POTABLE, ALCANTARILLADO Y DEPURACION D
EMPRESA MUNICIPAL DE AGUAS DE CADIZ SA	Cádiz	www.aguasdecadiz.es	A11355518	GESTION DEL SERVICIO PUBLICO DE SANEAMIENTO Y SUMINISTRO DOMICILIARIO DE AGUA, ASI COMO TODAS AQUELLAS FUNCIONES RELATIVAS AL MEDIO AMBIENTE QUE EL EXCMO. AYUNTAMIENTO DE CADIZ LE ENCOMIENDE, EN EL TERMINO MUNICIPAL DE C
SOCIEDAD MIXTA DEL AGUA-JAEN SA	Jaen	www.somajasa.es	A23610322	LA REALIZACION DE LA GESTION INTEGRAL DE LOS SERVICIOS PUBLICOS DEL CICLO INTEGRAL DEL AGUA DE USO URBANO QUE SEAN DE LA COMPETENCIA DE LA DIPUTACION PROVINCIAL DE JAEN O PUEDAN SERLE ENCOMENDADOS POR OTRAS ADMINISTRACIO
AGUAS DE TELDE GESTION INTEGRAL DEL SERVICIO SA	Las Palmas de Gran Canaria	www.aguasteide.com	A35499318	PRESTACION DE LOS SERVICIOS DE CAPTACION, TRATAMIENTO, ABASTECIMIENTO Y DISTRIBUCION DOMICILIARIA DE AGUA POTABLE, SANEAMIENTO Y DEPURACION Y NEUTRALIZACION DE LAS AGUAS RESIDUALES DEL TERMINO MUNICIPAL DE TELDE.

AIGUES DE MATARO SA	Barcelona	www.aiguesmataro.cat	A08007270	Captación y distribución y tratamiento de agua para núcleos urbanos.
GESTION DE AGUAS DEL LEVANTE ALMERIENSE, SA	Almeria	www.galasa.es	A04107272	DESARROLLO DE CUANTAS ACTIVIDADES SEAN NECESARIAS PARA LA GESTION Y ADMINISTRACION DEL CICLO INTEGRAL DEL AGUA, DESDE SU CAPTACION HASTA EL SANEAMIENTO, DEPURACION Y APROVECHAMIENTO. TAMBIEN DESARROLLAR ACTIVIDADES DE
AGUAS VEGA-SIERRA ELVIRA SA	Granada	www.aguasvira.net	A18502591	La gestión y administración del ciclo integral del agua, desde la regulación de los recursos hidráulicos necesarios, hasta el vertido a cauce público de las aguas
COMPANYIA GENERAL D'AIGUES DE CATALUNYA SA	Barcelona	www.aiguesdecatalunya.com	A60401585	Captación y tratamiento de agua potable y agua residual.
AGUAS DE ROTA EMPRESA MUNICIPAL SA	Cádiz	www.aytorota.es	A11504396	LA SOCIEDAD AGUAS DE ROTA, EMPRESA MUNICIPAL, SOCIEDAD ANONIMA, TIENE POR OBJETO. A) LA PLANIFICACION, AMPLIACION Y MEJORA DEL SISTEMA DE DISTRIBUCION DE AGUA POTABLE, ALCANTARILLADO, TRATAMIENTO DE AGUAS RESIDUALES Y VE
EMPRESA MIXTA AIGUES DE L'HORTA SA	Valencia	www.aigueshorta.es	A96523329	A) LA PRESTACION DE LOS SERVICIOS RELATIVOS AL CICLO INTEGRAL DEL AGUA EN CUALQUIER AMBITO TERRITORIAL Y LA EJECUCION DE LAS OBRAS E INSTALACIONES NECESARIAS PARA EL FUNCIONAMIENTO DE LOS MENCIONADOS SERVICIOS. B) LA UTI
EMPRESA MUNICIPAL DE AGUAS DE BENALMADENA EMABESA SA	Málaga	www.emabesa.es	A29661394	CAPTACION TRATAMIENTO TRANSPORTE ALMACENAMIENTO Y DISTRIBUCION TANTO EN ALTA COMO EN BAJA DE LOS RECURSOS HIDRAULICOS DISPONIBLES, ASI COMO VIGILANCIA Y CONTROL DE LAS INSTALACIONES RECEPTORAS. CAPTACION TRANSPORTE ALMAC
COMAIGUA SOCIEDAD LIMITADA.	Tarragona	www.comaigua.cat	B43827971	Depuración, captación, compra y suministros de agua.
HIDROGESTION SA	Madrid	www.hidrogestion.es	A79408886	Distribución de agua potable en distintas poblaciones de España.
OMNIUM IBERICO SA	Valencia	www.aguasdevalencia.es	A28051993	a. La gestión y explotación de edificios e instalaciones de parqués de atracciones, de acuarios, de espacios destinados a actividades recreativas, multifuncionales, de entretenimiento, deportivas, de esparcimiento, audiovisuales y culturales. b. La gestión y explotación de aparcamientos. e-Los se.
AGUAS MUNICIPALES DE JAVEA SA	Alicante	www.amjasa.com	A03060191	Captación ,depuración y distribución de agua para núcleos urbanos.
AIGUA DE RIGAT SA	Barcelona	www.aiguaderigat.es	A08008849	Servicios de captación, depuración y distribución de agua municipal.
AIGUES DE SAGUNT SA	Valencia	www.aiguesdesagunt.es	A98155005	1. LA SOCIEDAD TIENE COMO OBJETO SOCIAL LA GESTION DE LOS SERVICIOS MUNICIPALES, TITULARIDAD DEL ILMO. AYUNTAMIENTO DE SAGUNTO, QUE CONFORMAN EL DENOMINADO CICLO INTEGRAL DEL AGUA A SABER: SUMINISTRO DE AGUA, ABASTECIMIE

AIGÜES DE GIRONA SALT I SARRIA DE TER SA
ANALISIS DE COMPARABILIDAD DE LAS OPERACIONES
4. Servicios de saneamiento

EMPRESA MIXTA MUNICIPAL DE ABASTECIMIENTO Y SERVICIOS DE CALPE SA	Alicante	www.aguasdecalpe.es	A53340055	LA GESTION DE LOS SERVICIOS MUNICIPALES, TITULARIDAD DEL AYUNTAMIENTO DE CALPE QUE CONFORMAN EL DENOMINADO CICLO INTEGRAL DEL AGUA ABASTECIMIENTO DOMICILIARIO DE AGUA POTABLE, ALCANTARILLADO Y DEPURACION DE AGUAS RESIDUA
SOCIEDAD MIXTA AGUAS DE LEON SL	León	www.aguasdeleon.es	B24604373	Tratamiento y distribución de agua para núcleos urbanos y mantenimiento de alcantarillado
AGUAS Y SANEAMIENTOS DE LA AXARQUIA SA	Málaga	www.axaragua.com	A29898921	PRESTACION DE SERVICIOS RELATIVOS AL CICLO INTEGRAL DEL AGUA, COMPRENSIVOS DE LAS SIGUIENTES ACTIVIDADES. CAPTACION, TRATAMIENTO, TRANSPORTE, ALMACENAMIENTO Y DISTRIBUCION, TANTO EN ALTA COMO EN BAJA, ETC.
EMPRESA MUNICIPAL DE ABASTECIMIENTO DE AGUAS DE ANTEQUERA AGUAS DEL	Málaga	www.aguasdeltorcal.es	A29482841	Servicios de Distribución de Agua.
EMPRESA MUNICIPAL D'AIGUES DE VILAFRANCA SA	Barcelona	www.emav.es	A60206083	PRESTACION DE SERVICIOS DE ABASTECIMIENTO Y SANEAMIENTO DE AGUA EN EL MUNICIPIO DE VILAFRANCA DEL PENEDES. TAREAS DE CONSERVACION Y MANTENIMIENTO DE LA RED DE ALCANTARILLAS DEL MUNICIPIO, ETC.
AIGUES DEL PRAT SA	Barcelona	www.aiguesdelprat.cat	A58623406	SERVICIO PUBLICO DE SUMINISTRO DE AGUA POTABLE, SANEAMIENTO Y DEPURACION DE AGUAS RESIDUALES. LA EJECUCION DE OBRAS Y SERVICIOS EN LOS AMBITOS DE INFRAESTRUCTURAS URBANAS, EL ABASTECIMIENTO DE AGUA, EL SANEAMIENTO Y EL M
AGUAS DE CIEZA SA	Murcia	www.aguasdecieza.com	A30383269	LA GESTION DIRECTA DE LOS SIGUIENTES SERVICIOS MUNICIPALES, DE TITULARIDAD DEL AYUNTAMIENTO DE CIEZA. 1. EL DENOMINADO CICLO INTEGRAL DEL AGUA, ABASTECIMIENTO DOMICILIARIO DE AGUA POTABLE, ALCANTARILLADO Y DEPURACION DE
AGUAS DE ALCAZAR EMPRESA MIXTA, SOCIEDAD ANONIMA.	Ciudad Real	www.aguasdealcazar.com	A13157029	a) La gestión de los servicios de abastecimiento y distribución de agua potable. b) La gestión de los servicios de alcantarillado, saneamiento y depuración, eliminación y reciclaje de residuos líquidos y fangos. c) La gestión de los servicios de reutilización de agua, de suministro de agua indus.
AGUAS DE PUERTOLLANO SOCIEDAD LIMITADA	Ciudad Real	www.aguasdepuertollano.com	B13503263	Distribución de agua potable al municipio de Puertollano
AIGUES DE TOMOVI SA	Tarragona	www.aiguesdetomovi.cat	A43900620	LA PRESTACION DEL SERVICIO DE SUMINISTRO DOMICILIARIO DE AGUA POTABLE.- LA PRESTACION DE SERVICIOS DE SANEAMIENTO EN CUANTO A AGUAS RESIDUALES Y FLUVIALES

AGUAS DE AVILES SOCIEDAD LIMITADA	Asturias	www.aguasdeaviles.es	B74271339	LA GESTION DEL CICLO INTEGRAL DEL AGUA DE AVILES. PARA LA CONSECUCION DE ESTE OBJETO LA SOCIEDAD DEBERA DESARROLLAR SU ACTIVIDAD, DE CONFORMIDAD CON EL REGLAMENTO MUNICIPAL REGULADOR DEL SERVICIO Y DEMAS NORMATIVA DE APL
AGUAS TERMINO DE CALVIA, SA	Baleares	www.aterca.es	A07036494	EXPLOTACION Y SUMINISTRO DE AGUA
EMPRESA MUNICIPAL DE AGUAS DE LINARES SOCIEDAD ANONIMA	Jaen	www.linagua.es	A23610702	Gestion
AIGUES MUNICIPALS DE PATERNA SA	Valencia	www.aiguesdepaterna.es	A97727853	A) LA GESTION DEL ABASTECIMIENTO DE AGUA POTABLE. TAL ACTIVIDAD COMPRENDE LA REALIZACION DE LOS TRABAJOS QUE SE INDICAN ACTO SEGUIDO A TITULO
AGUAS DE BENAHAVIS SA	Málaga	www.aguasdebenahavis.es	A93026680	La Sociedad tiene como objeto social la gestión de los servicios municipales de abastecimiento domic
AIGUES DE CULLERA SA	Valencia	www.aiguescullera.es	A96124177	LA PRESTACION DE LOS SERVICIOS MUNICIPALES RELATIVOS AL CICLO INTEGRAL DEL AGUA, COMPRENSIVO DE LAS SIGUIENTES ACTIVIDADES. LA CAPTACION, TRATAMIENTO, TRAN5PORTE,
AGUAS DE LANGREO SL	Asturias		B74159773	GESTION DE SERVICIOS MUNICIPALES, TITULARIDAD DEL ILMO.AYUNTAMIENTO DE LANGREO, QUE CONFORMAN EL DENOMINADO CICLO INTEGRAL DEL AGUA, A SABER.ABASTECIMIENTO DOMICILIARIO DE AGUA POTABLE, ALCANTARILLADO Y DEPURACION DE AGU
AGUAS TORRELAVEGA SOCIEDAD ANONIMA	Cantabria		A39356803	Tratamiento de agua.
ARAGONESA DE SERVICIOS PUBLICOS SA	Teruel	www.aguasdevalencia.es	A12203634	A) LA PRESTACION DE SERVICIOS DE LECTURA, CONSERVACION Y GESTION DE ABONADOS DE CONTADO ES DE AGUA, TRABAJOS DE FONTANERIA Y SERVICIOS COMPLEMENTARIOS. B) EL ESTUDIO, EJECUCION Y EXPLOTACION DE ABASTECIMIENTOS DE AGUAS Y
AGUAS DE LUCENA SL	Córdoba	www.aguasdelucena.es	B14789010	A- LA GESTION DEL ABASTECIMIENTO DOMICILIARIO DE AGUA POTABLE. TAL ACTIVIDAD COMPRENDE LA REALIZACION DE LOS TRABAJOS QUE SE INDICAN ACTO SEGUIDO A TITULO ENUNCIATIVO: LA CAPTACION O ADQUISICION DE AGUAS PREVIAS LAS OPOR
EMPRESA DE AGUAS POTABLES DE MALGRAT SA	Barcelona		AS8791211	DISTRIBUCION DE AGUA
COMPANYIA D'AIGUES DE PALAMOS SA	Girona	www.capsa.cat	A17000084	GESTION DEL SERVICIO MUNICIPAL DE SUMINISTRAMIENTO DOMICILIARIO DE AGUA POTABLE DE PALAMOS. GESTION, MANTENIMIENTO, ETC. DE INSTACIONES DEPORTIVAS Y RECREATIVAS, EDIFICIOS PUBLICOS Y APARCAMIENTOS. RECOGIDA, TRANSPORTE Y

AIGÜES DE GIRONA SALT I SARRIA DE TER SA
ANALISIS DE COMPARABILIDAD DE LAS OPERACIONES
4. Servicios de saneamiento

EMPRESA MIXTA DE AGUAS Y SERVICIOS SOCIEDAD ANONIMA	Ciudad Real	www.fcc.es	A13228887	LA ORGANIZACION DIRECCION, Y EXPLOTACION DEL CICLO INTEGRAL HIDRAULICO EN AQUELLOS MUNICIPIOS QUE ENCOMIENDEN AL CITADO CONSORCIO CUALQUIERA DE LAS ACTIVIDADES RELACIONADAS CON EL REFERIDO CICLO HIDRAULICO
AIGUES DE BANYOLES SA	Girona	www.aiguesdebanyoles.com	A17000977	TRATAMIENTO Y ABASTECIMIENTO DE AGUA.SERVICIO DE ALUMBRADO PUBLICO, Y RELACIONADOS CON EL MEDIOAMBIENTE. DESARROLLO DE ACTIVIDADES RELACIONADAS CON LA LIMPIEZA. CONTRATACION, GESTION, DE OBRAS PUBLICAS. REALIZACION DE OP
ANAIGUA COMPANYIA D'AIGUES DE L'ALT PENEDES I L'ANOIA SA	Barcelona	www.agbar.es	A60597077	TOMAR A SU CARGO LA GERENCIA, ADMINISTRACION, ORGANIZACION DE SERVICIOS DE ABASTECIMIENTO DE AGUA O DEPURACION DE AGUAS, RESIDUALES CON FINES DOMESTICOS, AGRICOLAS O INDUSTRIALES, ETC.
AIGUES D'ARGENTONA SA	Barcelona	www.aiguesargentona.cat	A58528076	SERVICIO PUBLICO DE SUMINISTRO DE AGUA POTABLE, SANEAMIENTO Y DEPURACION DE AGUAS RESIDUALES, CONSISTENTE EN LA CAPTACION, LA REGULACION, LA CONDUCCION, LA DEPURACION, EL ALMACENAJE Y LA DISTRIBUCION DE AGUA POTABLE, ETC
COMPAÑIA DE SERVICIOS MEDIOAMBIENTALES DO ATLANTICO SA	a Coruña	www.cosmanaron.es	A15843246	SERVICIO DE SUMINISTRO DOMICILIARIO DE AGUA POTABLE, SERVICIOS DE RECOGIDA DE RESIDUOS, LIMPIEZA VIARIA Y DE JARDINES.
AIGUES SANT PERE DE RIBES, SA	Barcelona	www.aiguesdesantpederibes.cat	A08021701	Distribución de agua para la población de Sant Pere de Ribes.
AIGUES D'ESPARREGUERA VIDAL SA	Barcelona	www.aiguesvidal.cat	A08112823	Captación, tratamiento y suministro de aguas.
AGUAS DE JUMILLA SA	Murcia	www.aguasdejumilla.es	A73086852	Ciclo integral del agua , distribución , alcantarillado y depuración ,
AGUAS DE MONTILLA SA	Córdoba	www.aguasdemontilla.es	A14724355	1. La Sociedad tiene como objeto social la gestión de los servicios municipales, titularidad del Ayuntamiento de Montilla, que conforman el denominado Ciclo Integral del agua (abastecimiento domiciliario de agua potable, alcantarillado y depuración de aguas residuales). A tales fines la Sociedad deb.
AIGUES DE MATADEPERA, SA	Barcelona	www.aiguesdematadepera.cat	A08068975	LA CAPTACION, ALUMBRAMIENTO, TRATAMIENTO, CONDUCCION, DISTRIBUCION Y SUMINISTRO DE AGUAS, SU DEPURACION Y SANEAMIENTO EN EL TERMINO MUNICIPAL DE MATADEPERA Y OTRAS LOCALIDADES, ETC.
EMPRESA D'AIGUES I SERVEIS DE CERVERA I LA SEGARRA SL	Lleida	www.aiguesdecervera.cat	B25308818	GESTION Y ADMINISTRACION DEL CICLO INTEGRAL DEL AGUA, DESDE LA CAPTACION, REGULACION Y DISTRIBUCION DE LOS RECURSOS HIDRAULICOS NECESARIOS, HASTA EL VERTIDO DE AGUAS RESIDUALES. PRESTACION DE SERVICIOS PARA LA MEJORA DEL
AGUAS DE GUADIX SA	Granada	www.aguasdeguadix.com	A18565705	Mantenimiento del ciclo integral del agua

SERVICIO DE AGUAS Y SANEAMIENTOS DE TERUEL SA	Teruel	www.sastesa.es	A44186062	A) ANALISIS DE AGUA POTABLE, DE AGUAS RESIDUALES Y DE LODOS. B) DETECCION Y CORRECCION DE FUGA EN LAS CONDUCCIONES, DEPOSITOS Y REDES DE DISTRIBUCION DE AGUA POTABLE, DE COLECTORES Y ALCANTARILLADO DE LAS AGUAS RESIDUALE
GESTION MEDIOAMBIENTAL DE LOJA SA	Granada	www.gemalsa.com	A18568683	Captación, tratamiento y distribución de agua potable.

Un listado con las sociedades rechazadas se incluye en el anexo 1. Las razones del rechazo de cada una de las compañías descartadas como comparables han sido debidamente indicadas en la matriz de eliminación contenida en dicho anexo.

6 Análisis económico de las operaciones comparables

Intervalo de valores

Utilización del rango intercuartílico

Cuando no es posible determinar un único precio de mercado, las Directrices de la OCDE permiten el uso de una serie de precios aceptables para considerar que las cláusulas de una operación vinculada se adecuan al principio de valor de mercado. Tal como se explicita en el capítulo I, cuando en las Directrices se comentan los criterios para aplicar el principio de plena competencia:

"Iv) Utilización de un rango de plena competencia

> *1.45 Es posible en algunos casos concretar el principio de plena competencia hasta determinar una cifra única (por ejemplo, un precio o un margen) que constituirá la referencia más fiable para establecer si una operación responde a las condiciones de plena competencia. Sin embargo, en la medida en que los precios de transferencia no constituyen una ciencia exacta, habrá muchas ocasiones donde la aplicación del método o métodos más apropiados conduzcan a un rango de cifras en el que cualquiera sería, relativamente, igual de fiable. En estos casos, las diferencias entre las cifras incluidas en el rango pueden originarse en que, en general, la aplicación del principio de plena competencia permite sólo una aproximación a las condiciones que hubieran sido establecidos entre empresas independientes. Es posible también que las diferencias en los puntos del rango reflejen que empresas independientes involucradas en operacianes comparables en circunstancias comparables quizá no establezcan exactamente el mismo precio para la operación."*

Como en el capítulo III, cuando hace referencia al método del Margen Neto Operacional:

> *"3.45 También es importante tomar en consideración un ranga (o intervalo) de resultados cuando se utiliza el método del margen neto de la aperación. En este sentido, usar un rango podría contribuir a reducir los efectas de las diferencias de las características propias de las empresas asociadas y de cualesquiera empresas independientes que realizan operaciones no vinculadas comparables, pues se dispondría de un intervalo de resultados que considere distintas condiciones comerciales y financieras."*

AIGÜES DE GIRONA SALT I SARRIA DE TER SA
ANALISIS DE COMPARABILIDAD DE LAS OPERACIONES
4. Servicios de saneamiento

Observamos que la utilización de un rango (intervalo) valores es una práctica adecuada para la determinación del valor de mercado de una operación y para especificar el intervalo de valores de la posición equiparable se ha empleado el rango intercuartílico, que representa el 50% de los valores centrales la muestra obtenida, eliminando el 25% de la parte superior de la muestra y el 25% de la parte inferior de la misma.

De acuerdo con los criterios de selección de las muestras consideradas de mercado y con el indicador para comparación enunciado en el apartado 5 que se muestra a continuación:

$$\frac{\text{Margen neto}}{\text{Importe neto de la cifra de ventas}} = \text{Margen Operativo sobre ventas (\%)}$$

Se procedió al análisis del mismo en las empresas comparables para últimos tres años disponibles: 2013 a 2015 y se tomó el promedio ponderado para los mismos.

Resultado del análisis de las operaciones comparables

De acuerdo al análisis realizado en el punto anterior, la tabla mostrada a continuación presenta el rango de margen sobre ventas obtenido en las operaciones comparables analizadas:

Margen neto sobre ventas	Promedio ponderado
Rango Intercuartil	2015-2013
Cuartil inferior	**3,2%**
Mediana	**6,3%**
Cuartil superior	**12,3%**

En el anexo 2 se muestran los rangos de rentabilidad de las empresas comparables para la actividad de servicio de distribución de aguas.

7 Especificación del valor de mercado y de la operación vinculada

Si comparamos los rangos de acuerdo al intervalo del valor de mercado obtenido a partir del análisis anterior y los comparamos con el margen obtenido en la operación vinculada objeto de análisis, tal como se muestra en el apartado 5.3:

OPERACIÓN: **Servicios de mantenimiento**	**OPERACIÓN VINCULADA**	**VALOR DE MERCADO** ***Intervalo de valores***		
MÉTODO UTILIZADO:	PLI	Cuartil inferior	Mediana	Cuartil superior
Margen neto operacional	**7,9%**	**3,2%**	**6,3%**	**12,3%**
Indicador de beneficio		**Margen neto sobre ventas**		

De lo expuesto anteriormente, se evidencia que el margen neto sobre cifra de ventas aplicado a la operación vinculada se encuentra dentro del intervalo, estando, por tanto, en valor de mercado.

Dada la relevancia del importe de la operación vinculada, ello permite concluir que la retribución a los Ayuntamientos por el uso de las instalaciones municipales y como administración actuante es de mercado.

AIGÜES DE GIRONA SALT I SARRIA DE TER SA
ANALISIS DE COMPARABILIDAD DE LAS OPERACIONES
5. Suministro de agua PRODAISA

1 Descripción de la operación sujeta a análisis

1.1 Detalle de la naturaleza, características e importe de la operación

TIPO DE OPERACIÓN	DESCRIPCIÓN	IMPORTE
Prestación de servicios	Suministro de agua en alta	**331.662,80 €**

La siguiente operación corresponde a la prestación del servicio de suministro de agua en alta de AIGÜES DE GIRONA SALT I SARRIA DE TER SA a PROVEIMENTS D'AIGUA SA.

1.2 Identificación de los intervinientes

TRANSMITENTE

Denominación completa	Domicilio fiscal	NIF	País
AIGÜES DE GIRONA SALT I SARRIA DE TER, SA	CL Ciutadans, 11 17004 GIRONA	A17351248	España

ADQUIRENTE

Denominación completa	Domicilio fiscal	NIF	País
PROVEIMENTS D'AIGUA SA	C/ Asturies, 13 17003 GIRONA	A17063579	España

1.3 Establecimiento del precio de la operación

El precio de la operación se establece de acuerdo con una tarifa de precios vigente en el año 2014.

CLIENTE: PROVEIMENTS D'AIGUA SA	
TARIFAS AGUA EN ALTA 2014	eur/m3
Suministro agua	0,281683
Cuota CAG i ETAP	0,048864

Fuente: Aigues de Girona Salt i Sarria de Ter SA

Desde entonces, el precio de suministro de agua no se ha incrementado. El precio de la operación es aprobado por la Agencia Catalana del Agua (ACA).

2 Análisis de la operación vinculada

2.1 Factores de comparabilidad en la operación vinculada

Por lo que se refiere a la operación vinculada analizada, en la medida que son relevantes en su análisis, se realiza a continuación una revisión de los factores de comparabilidad de acuerdo a dichas circunstancias:

2.1.1 Características específicas de los bienes o servicios

Los servicios prestados por AIGÜES DE GIRONA SALT I SARRIA DE TER SA consisten en la prestación del servicio de suministro de agua en alta a PROVEIMENTS D'AIGUA SA. El servicio de suministro en alta, dentro del servicio de agua urbano, forma parte del abastecimiento de agua potable a través de las redes públicas, siendo la etapa inicial del Ciclo integral del agua:

- Abastecimiento en alta: captación, tratamiento, transporte en alta (desde tratamiento hasta depósitos), almacenamiento.
- Abastecimiento en baja: distribución en baja, desde depósitos a través de redes de distribución hasta los usuarios finales.
- Alcantarillado: Recogida de las aguas residuales municipales hasta entrega a colectores o interceptores.
- Depuración: contempla los colectores interceptores, aliviaderos y plantas de tratamiento para su depuración hasta el vertido al medio natural.

2.1.2 Análisis funcional de la operación

AIGÜES DE GIRONA SALT I SARRIA DE TER SA presta el servicio utilizando los recursos propios necesarios para llevar a cabo el servicio de forma satisfactoria. AIGÜES DE GIRONA SALT I SARRIA DE TER SA dispone de la tecnología y el conocimiento técnico que le permite ser competitivo en la prestación de dicho servicio.

PROVEIMENTS D'AIGUA SA recibe el servicio en condiciones similares a las que recibiría un tercero.

2.1.3 Términos contractuales

No hay un específico contrato entre las partes vinculadas, sino una tarifa de precios acordada.

2.1.4 Circunstancias económicas (Características de los mercados)

Dadas las características del servicio, considerado como un bien público, el mercado del suministro del agua es un sector altamente regulado desde las administraciones públicas., tanto en el ámbito de servicio público, como en el ámbito económico y de salud.

La regulación del sector abarca desde la Directiva Marco de Agua, a nivel europeo, hasta la regulación de la ACA (Agència Catalana de l'Aigua).

2.1.5 Otras circunstancias.

El suministro de agua en alta a PROVEIMENTS D'AIGUA SA se realiza desde el año 2010. Anteriormente, el suministro de efectuaba directamente a las poblaciones de Vilablareix, Quart, Bescanó i Sant Julià de Ramis.

3 Revisión de los factores de comparabilidad en las operaciones equiparables

3.1 Disponibilidad de información para la comparación

Una vez revisados los factores de comparabilidad de la operación vinculada objeto de estudio en el apartado anterior, es necesario analizar las posibilidades de comparación con actividades realizadas por partes no vinculadas.

De acuerdo con las directrices de la OCDE y el artículo 16 apartado 4 del RIS, dos o más operaciones son equiparables cuando no existan entre ellas diferencias significativas de acuerdo con los factores de comparabilidad que afecten al precio del bien o servicio o al margen de la operación, o cuando existiendo diferencias, puedan eliminarse efectuando las correcciones necesarias.

El fin del análisis de comparabilidad es buscar operaciones o funciones entre empresas independientes que sean comparables a las realizadas entre las entidades vinculadas. Por lo tanto una de las principales labores a realizar en el análisis de comparabilidad es la búsqueda de operaciones comparables independientes. Las operaciones comparables pueden ser:

- Internas: Operación comparable realizada por la entidad sujeta a análisis con un tercero independiente, o realizada por otra entidad del grupo con un tercero independiente.
- Externas: Operación comparable realizada por dos entidades independientes.

La OCDE en sus Directrices de precios de transferencia recomienda la búsqueda de comparables internos en primer lugar[9], puesto que parece más probable que se cumplan las condiciones de comparabilidad y que sea más sencillo y fiable realizar el análisis funcional. Adicionalmente es más fácil acceder a la información que sustenta la operación.

Aunque el servicio de agua en alta no se presta a terceros no vinculados desde el año 2009, dado que la operación se realizaba anteriormente con partes independientes: Ayuntamientos de Vilablareix, Quart, Bescanó i Sant Julià de Ramis, tendremos una referencia de precio con partes no vinculadas y por lo tanto podremos considerar los precios aplicados a los mismos como comparables internos.

[9] Capítulo III de OECD Transfer Pricing guidelines 2010

3.2 Análisis de los factores de comparabilidad en las operaciones comparables

A continuación se analizan los factores de comparabilidad de las operaciones comparables en la medida que son relevantes para el análisis.

En este caso se trata exactamente de la misma operación, por lo que los factores de comparabilidad de las operaciones comparables coinciden con los de la operación analizada: características de los bienes, funciones, riesgos y activos, así como los términos contractuales y las características del mercado. La única diferencia es que con anterioridad se efectuaba con terceros no vinculados y ahora se realiza con partes relacionadas.

4 Selección del método de valoración

El análisis de comparabilidad y la información sobre las operaciones equiparables constituyen los factores que determinarán el método de valoración más adecuado.

Criterios de selección del método más adecuado

Método del Precio Libre Comparable

A los efectos de determinar el valor normal de mercado que habrían acordado partes independientes en condiciones de libre competencia, y siguiendo las recomendaciones de las Directrices de la OCDE en materia de precios de transferencia, en primer lugar se ha buscado la existencia de operaciones no vinculadas comparables con el fin de aplicar el **método del precio libre comparable**, que es el camino más directo y fiable para aplicar el principio de plena competencia. En este método se compara el precio del bien o servicio en una operación entre personas o entidades vinculadas con el precio de un bien o servicio idéntico o de características similares en una operación entre personas o entidades independientes en circunstancias equiparables, efectuando, si fuera preciso, las correcciones necesarias para obtener la equivalencia y considerar las particularidades de cada operación.

Dado que es posible aplicar el método del precio libre comparable, que es el más directo y fiable para aplicar el principio de plena competencia, se ha optado por este método para realizar el análisis de comparabilidad.

Dada la posibilidad de utilización de uno de los tres métodos que la norma considera como preferentes, se descarta la posibilidad de utilización de los métodos alternativos puesto que en ningún caso mejorarían la fiabilidad del escogido.

5 Aplicación del método

Una vez seleccionado el método del Precio Libre Comparable como el más adecuado para analizar la operación que nos ocupa, y vista la idoneidad de los comparables a utilizar de acuerdo al punto 3 nos centraremos a continuación en la aplicación del método a partir de las tarifas que se aplican a terceros no vinculados.

5.1 Forma de aplicación

Se han comparado las tarifas que aplicaba en el 2009 AIGÜES DE GIRONA SALT I SARRIA DE TER SA a los pueblos de Vilablareix, Quart, Bescanó i Sant Julià de Ramis con las tarifas aplicadas en el siguiente año a PROVEIMENTS D'AIGUA SA.

5.2 Fuente

La tabla de precios que se muestra a continuación responde a las tarifas aplicadas a los diferentes Ayuntamientos, de acuerdo a la base de datos de AIGÜES DE GIRONA SALT I SARRIA DE TER SA en el año 2009, último año en el que se facturó a terceros no vinculados:

TARIFAS AGUA EN ALTA 2009	AJUNTAMENT QUART	AJUNTAMENT BESCANÓ	AJUNTAMENT VILABLAREIX	AJUNTAMENT S. JULIA DE RAMIS
Precio (€/m3)	0,240633	0,240633	0,240633	0,240633
Cuota CAG i ETAP (€/m3)	0,048864	0,048864	0,048864	0,048864

Fuente: Aigues de Girona Salt i Sarria de Ter SA

6 Especificación del valor de mercado y de la operación vinculada

Por último se resume en una tabla los valores objeto de análisis, tanto de la operación vinculada como la del resto de comparables:

TARIFAS AGUA EN ALTA 2009	AJUNTAMENT QUART	AJUNTAMENT BESCANÓ	AJUNTAMENT VILABLAREIX	AJUNTAMENT S. JULIA DE RAMIS	PROVEIMENTS D'AIGUA SA 2010
Precio (€/m3)	0,240633	0,240633	0,240633	0,240633	0,240633
Cuota CAG i ETAP (€/m3)	0,048864	0,048864	0,048864	0,048864	0,048864

Fuente: Aigues de Girona Salt i Sarria de Ter SA

Tal como se puede apreciar, cuando se pasó a facturar el agua en alta a la entidad vinculada se aplicaron los mismos precios, por lo que el precio aplicado por AIGÜES DE GIRONA SALT I SARRIA DE TER SA a PROVEIMENTS D'AIGUA SA era valor de mercado.

En el año 2013, se efectuó un ligero incremento del 2,9% en los precios del agua en alta con respecto al año anterior, destinado a cubrir el incremento de costes del servicio. Dicho incremento fue sido autorizado por la Direcció General de Comerç de la Generalitat de Catalunya. Dado el carácter de servicio público del abastecimiento del agua y la vigilancia

extrema de las tarifas aplicadas, difícilmente podría aplicarse un precio que no estuviera en línea con los precios aprobados y vigentes dentro del sector de la distribución del agua, tanto para las operaciones entre empresas vinculadas como las no vinculadas. Desde entonces la tarifa no ha tenido variaciones.

AIGÜES DE GIRONA SALT I SARRIA DE TER SA
ANALISIS DE COMPARABILIDAD DE LAS OPERACIONES
6. Comisión por gestión de cobros

1 Descripción de la operación sujeta a análisis

1.1 Detalle de la naturaleza, características e importe de la operación

TIPO DE OPERACIÓN	DESCRIPCIÓN	IMPORTE
Prestación de servicios	Comisiones por gestión de cobro	**157.952,41 €**

La operación analizada corresponde a la prestación del servicio de gestión de cobro de las tasas municipales encargadas por el AJUNTAMENT DE GIRONA a AIGÜES DE GIRONA SALT I SARRIA DE TER SA durante el ejercicio fiscal.

1.2 Identificación de los intervinientes

TRANSMITENTE

Denominación completa	Domicilio fiscal	NIF	País
AIGÜES DE GIRONA SALT I SARRIA DE TER, SA	CL Ciutadans, 11 17004 GIRONA	A17351248	España

ADQUIRENTE

Denominación completa	Domicilio fiscal	NIF	País
AJUNTAMENT DE GIRONA	PL del Vi, 1 17004 GIRONA	P1708500B	España

1.3 Establecimiento del precio de la operación

El precio de la operación se establece de acuerdo a los estatutos y anexos de la compañía AIGÜES DE GIRONA SALT I SARRIA DE TER SA:

"ARTICLE 24 . COL·LABORACIÓ EN LA RECAPTACIÓ DE TAXES MUNICIPALS

Les funcions de col·laboració en la gestió de les taxes de competencia municipal, l'empresa percebrà un premi de cobrança del 2% del total efectivament recaptat ...."

2 Análisis de la operación vinculada

2.1 Factores de comparabilidad en la operación vinculada

Por lo que se refiere a la operación vinculada analizada, en la medida que son relevantes en su análisis, se realiza a continuación una revisión de los factores de comparabilidad de acuerdo a dichas circunstancias:

2.1.1 Características específicas de los bienes o servicios

En este caso corresponden a la prestación del servicio de gestión de cobro de tasas municipales por parte de AIGÜES DE GIRONA SALT I SARRIA DE TER, SA en nombre del AJUNTAMENT DE GIRONA.

2.1.2 Análisis funcional de la operación

En la operación vinculada analizada, AIGÜES DE GIRONA SALT I SARRIA DE TER SA realiza las actividades propias de la gestión de cobro:

El AJUNTAMENT DE GIRONA es el receptor de este servicio.

"ARTICLE 24. COL·LABORACIÓ EN LA RECAPTACIÓ DE TAXES MUNICIPALS

Les funcions de col·loboració en la gestió de les taxes de competencia municipal, l'empresa percebrà un premi de cobrança del 2% del total efectivament recaptat ....

... tota vegada que l'empresa actuarà com a gestor de la liquidació de recursos i de la corresponent recaptació ..."

AIGÜES DE GIRONA SALT I SARRIA DE TER SA no toma ninguna responsabilidad en asumir los importes impagados. Su función se limita a efectuar las funciones administrativas de cobranza.

2.1.3 Términos contractuales

Los términos contractuales se encuentran en los Estatutos y anexos de constitución de la sociedad AIGÜES DE GIRONA SALT I SARRIA DE TER.

2.1.4 Circunstancias económicas (Características de los mercados)

Esta actividad administrativa es una operación que se suele realizar desde entidades financieras como complemento a su actividad financiera principal, o las empresas denominadas de factoring.

2.1.5 Otras circunstancias, como las estrategias comerciales

No existen otras circunstancias relevantes en el análisis de la operación vinculada.

3 Revisión de los factores de comparabilidad en las operaciones equiparables

3.1 Disponibilidad de información para la comparación

Una vez revisados los factores de comparabilidad de la operación vinculada objeto de estudio en el apartado anterior, es necesario analizar las posibilidades de comparación con actividades realizadas por partes no vinculadas.

De acuerdo con las directrices de la OCDE y el artículo 17 apartado 4 del RIS, dos o más operaciones son equiparables cuando no existan entre ellas diferencias significativas de acuerdo con los factores de comparabilidad que afecten al precio del bien o servicio o al margen de la operación, o cuando existiendo diferencias, puedan eliminarse efectuando las correcciones necesarias.

El fin del análisis de comparabilidad es buscar operaciones o funciones entre empresas independientes que sean comparables a las realizadas entre las entidades vinculadas. Por lo tanto una de las principales labores a realizar en el análisis de comparabilidad es la búsqueda de operaciones comparables independientes. Las operaciones comparables pueden ser:

- Internas: Operación comparable realizada por la entidad sujeta a análisis con un tercero independiente, o realizada por otra entidad del grupo con un tercero independiente.
- Externas: Operación comparable realizada por dos entidades independientes.

La OCDE en sus Directrices de precios de transferencia recomienda la búsqueda de comparables internos en primer lugar[10], puesto que parece más probable que se cumplan las condiciones de comparabilidad y que sea más sencillo y fiable realizar el análisis funcional. Adicionalmente es más fácil acceder a la información que sustenta la operación.

En este caso, dado que la prestación del servicio se realiza de acuerdo con un pacto estatutario entre socio y sociedad, y no se presta para terceros no vinculados, no existen comparables internos que permitan la comparabilidad a través de los mismos.

3.2 Análisis de los factores de comparabilidad en las operaciones comparables

A continuación se analizan los factores de comparabilidad de las operaciones comparables en la medida que son relevantes para el análisis.

Para la búsqueda de operaciones equiparables, habrá que buscar información sobre operaciones comparables que se realicen en un mercado donde exista información pública.

En este caso, existe en el mercado financiero operaciones consistentes en la gestión del cobro de facturas a clientes, conocido como factoring.

[10] Capítulo III de OECD Transfer Pricing guidelines 2010

El factoring consiste en la cesión de los créditos sobre los clientes que genera una empresa, de tal modo que a partir de dicho momento es la empresa de factoring quien se encarga de poner en circulación el crédito y de cobrarlo en la forma y plazo establecido entre la empresa y el cliente.

4 Selección del método de valoración

El análisis de comparabilidad y la información sobre las operaciones equiparables constituyen los factores que determinarán el método de valoración más adecuado.

Criterios de selección del método más adecuado

Método del Precio Libre Comparable

A los efectos de determinar el valor normal de mercado que habrían acordado partes independientes en condiciones de libre competencia, y siguiendo las recomendaciones de las Directrices de la OCDE en materia de precios de transferencia, en primer lugar se ha buscado la existencia de operaciones no vinculadas comparables con el fin de aplicar el **método del precio libre comparable**, que es el camino más directo y fiable para aplicar el principio de plena competencia. En este método se compara el precio del bien o servicio en una operación entre personas o entidades vinculadas con el precio de un bien o servicio idéntico o de características similares en una operación entre personas o entidades independientes en circunstancias equiparables, efectuando, si fuera preciso, las correcciones necesarias para obtener la equivalencia y considerar las particularidades de cada operación.

En este caso, será posible utilizar el Precio Libre Comparable en la determinación del valor de mercado de la operación, ya que aunque no existan comparables internos, será posible acceder a fuentes de información pública, como es el caso de la web del Banco de España para encontrar el precio aplicable a operaciones equiparables: Hasta el año 2011, las tarifas de estos servicios se han publicado en la web del Banco de España. A partir de esta fecha dejan de publicarse, aunque a efectos de la operación analizada, siguen siendo una referencia de mercado, puesto que las condiciones de la operación fueron acordadas antes de esa fecha.

5 Aplicación del método

Una vez seleccionado el método del Precio Libre Comparable como el más adecuado para analizar la operación que nos ocupa, y vista la idoneidad de los comparables a utilizar de acuerdo al punto 3 nos centraremos a continuación en la aplicación del método a partir de las tarifas que se aplican a terceros no vinculados.

AIGÜES DE GIRONA SALT I SARRIA DE TER SA
ANALISIS DE COMPARABILIDAD DE LAS OPERACIONES
6. Comisión por gestión de cobros

5.1 Forma de aplicación

Para aplicar el método del precio libre comparable utilizando información del Banco de España, se han buscado entidades financieras que ofrezcan servicios similares. De acuerdo a la búsqueda, se ha identificado como operación comparable el factoring con recurso: el factoring con recurso supone que el gestor del servicio no asume ningún riesgo de cobro con el cliente y su trabajo se limita a la gestión del cobro de las facturas.

De las entidades financieras que ofrecen un servicio comparable, se han identificado las siguientes:

TARIFAS DE FACTORING CON RECURSO

Santander Factoring y Confirming, S.A. E.F.C.

Servicios:
Clasificación o seguimiento deudores
Administración estados estadísticos y contabilidad de las cuentas de deudores
Gestión de cobro integral que comprende notificación de la cesión, toma de razón, sistems de reembolso y gestiones de recobro
Comisión:
4,25% sobre el nominal de créditos cuando no se preste el servicio de cobertura de riesgo de insolvencia

BNP PARIBAS LEASE GROUP S.A. SUCURSAL EN ESPAÑA

Servicios:
Factoring con recurso
Comisión:
1,7% sobre el importe de la factura, mínimo 10,22 euros
Otras comisiones menos relevantes

BARCLAYS FACTORING S.A E.F.C.

Servicios:
Clasificación y seguimiento de los deudores
Administración estados estadísticos y contabilidad de las cuentas de los deudores
Gestión de cobro integral que comprende la notificación de la cesión, tomas de razón, sistemas de reembolso y gestiones de recobro
Comisión:
2,00 % sobre el nominal de créditos cedidos cuando no se preste el servicio de cobertura de riesgo de insolvencia
Otras comisiones menos relevantes

5.2 Fuente

La fuente utilizada es la información suministrada por la web de información del Banco de España, donde, entre otras, se muestra la información correspondiente a las tarifas y comisiones de las entidades financieras:
http://www.bde.es/webbde/es/secciones/servicio/tarifas_comisiones/tarefc.html
realizada en julio de 2010. En el año 2011, el Banco de España decidió no publicar esta información, aunque a efectos del análisis de la presente operación, la información sigue siendo válida para realizar la comparabilidad.
Para el año 2016, dado que no ha habido cambios en las condiciones de la operación, se ha mantenido el análisis por considerarlo plenamente vigente.

6 Análisis económico de las operaciones

6.1 Intervalo de valores de las operaciones comparables

Intervalo de valores

Cuando no es posible determinar un único precio de mercado, las Directrices de la OCDE permiten el uso de una serie de precios aceptables para considerar que las cláusulas de una operación vinculada se adecuan al principio de valor de mercado. Tal como se explicita en el capítulo I, cuando en las Directrices se comentan los criterios para aplicar el principio de plena competencia:

"iv) Utilización de un rango de plena competencia

1.45 Es posible en algunos casos concretar el principio de plena competencia hasta determinar una cifra única (por ejemplo, un precio o un margen) que constituirá la referencia más fiable para establecer si una operación respande a las condiciones de plena competencia. Sin embargo, en la medida en que los precios de transferencia no constituyen una ciencia exacta, habrá muchas ocasiones donde la aplicación del método a métodos más apropiados conduzcan a un rango de cifras en el que cualquiera sería, relativamente, igual de fiable. En estos casos, las diferencias entre las cifras incluidas en el rango pueden originarse en que, en general, la aplicación del principio de plena competencia permite sólo una aproximación a las condiciones que hubieron sido establecidas entre empresas independientes. Es posible también que las diferencias en los puntos del rango reflejen que empresas independientes involucradas en operaciones comparables en circunstancias comparables quizá no establezcan exactamente el mismo precio para la operación."

Observamos, pues, que la utilización de un rango (intervalo) valores es una práctica adecuada para la determinación del valor de mercado de una operación

En la siguiente tabla se resumen las condiciones relevantes de las operaciones comparables:

TARIFAS DE FACTORING CON RECURSO

Comisiones de cesión factoring con recurso

Santander Factoring y Confirming, S.A. E.F.C.	4,25%
BNP PARIBAS LEASE GROUP S.A. SUCURSAL EN ESPAÑA	1,70%
BARCLAYS FACTORING S.A E.F.C.	2,00%

6.2 Condiciones operación vinculada

De acuerdo con el punto 1.3, el premio de cobranza recibido por AIGÜES DE GIRONA SALT I SARRIA DE TER SA es del 2%.

7 Especificación del valor de mercado y de la operación vinculada

OPERACIÓN:	OPERACIÓN VINCULADA	VALOR DE MERCADO		
Comisión gestión cobro		*Valores*		
MÉTODO UTILIZADO:	VALOR	SAN FACT	BAR	BNP
Precio libre comparable	**2,0%**	**4,3%**	**2,0%**	**1,7%**

De lo expuesto anteriormente, se evidencia que el valor aplicado a la operación vinculada se encuentra dentro del intervalo, estando, por tanto, en valor de mercado.

1 Descripción de la operación sujeta a análisis

1.1 Detalle de la naturaleza, características e importe de la operación

TIPO DE OPERACIÓN	DESCRIPCIÓN	IMPORTE
Prestación de servicios	Suministro de agua	**156.743,99 €**

La operación analizada corresponde al suministro de agua al AJUNTAMENT DE GIRONA.

1.2 Identificación de los intervinientes

TRANSMITENTE

Denominación completa	Domicilio fiscal	NIF	País
AIGÜES DE GIRONA SALT I SARRIA DE TER, SA	CL Ciutadans, 11 17004 GIRONA	A17351248	España

ADQUIRENTE

Denominación completa	Domicilio fiscal	NIF	País
AJUNTAMENT DE GIRONA	PL del Vi, 1 17004 GIRONA	P1708500B	España

1.3 Establecimiento del precio de la operación

De acuerdo con el artículo 25 del "Plec de condicions Tècniques-Jurídico-Administratives i econòmiques per a la prestació del servei d'abastament i distribució d'aigua potable del sistema de Girona":

"Els Ajuntaments dispasaran, del 8% del tatal anual de metres cúbics facturats als abonats per els consums propis. Aquests consums es realitzaran sense càrrec i serán repercutibles en les tarifes del servei sense prejudici d'aquells càrrecs que, en concepte de tributs de la Generalitat de Catalunya, siguin preceptivament repercutibles als Ajuntaments."

2 Análisis de la operación vinculada

2.1 Factores de comparabilidad en la operación vinculada

Por lo que se refiere a la operación vinculada analizada, en la medida que son relevantes en su análisis, se realiza a continuación una revisión de los factores de comparabilidad de acuerdo a dichas circunstancias:

2.1.1 Características específicas de los bienes o servicios

En este caso el suministro del agua corresponde al consumo de agua potable en baja.

2.1.2 Análisis funcional de la operación

En la operación vinculada analizada, AIGÜES DE GIRONA SALT I SARRIA DE TER SA es la compañía encargada del sistema de distribución de agua potable para el municipio de GIRONA y presta el servicio de suministro de agua potable al AJUNTAMENT DE GIRONA.

2.1.3 Términos contractuales

Los términos contractuales están de acuerdo con el artículo 25 del "Plec de condicions Tècniques-Jurídico-Administratives i econòmiques per a la prestació del servei d'abastament i distribució d'aigua potable del sistema de Girona".

2.1.4 Circunstancias económicas (Características de los mercados)

El abastecimiento de agua potable es una competencia municipal, i incluye la captación, la potabilización i el transporte de agua desde el punto de derivación del rio o acuífero hasta las acometidas de los usuarios. La gestión y el control de las redes urbanas de abastecimiento así como su ampliación son una competencia municipal.

La administración local ejerce entre sus competencias las regulación del sistema de precios o tarifas, incluida su estructura tarifaria. Para completar la aplicación del ordenamiento en materia de política de precios, una vez aprobadas las tarifas por los entes locales correspondientes, se eleva la resolución correspondiente de las corporaciones, junto con el estudio económico y la documentación complementaria a la Comissió de Preus de Catalunya. La Comissió de Preus es el organismo encargado de la autorización de precios máximos en materia de precios máximos en materia de servicio de suministro de agua a las poblaciones.

2.1.5 Otras circunstancias.

No existen otras circunstancias relevantes en el análisis de la operación vinculada.

3 Revisión de los factores de comparabilidad en las operaciones equiparables

3.1 Disponibilidad de información para la comparación

Una vez revisados los factores de comparabilidad de la operación vinculada objeto de estudio en el apartado anterior, es necesario analizar las posibilidades de comparación con actividades realizadas por partes no vinculadas.

De acuerdo con las directrices de la OCDE y el artículo 16 apartado 4 del RIS, dos o más operaciones son equiparables cuando no existan entre ellas diferencias significativas de acuerdo con los factores de comparabilidad que afecten al precio del bien o servicio o al margen de la operación, o cuando existiendo diferencias, puedan eliminarse efectuando las correcciones necesarias.

El fin del análisis de comparabilidad es buscar operaciones o funciones entre empresas independientes que sean comparables a las realizadas entre las entidades vinculadas. Por lo tanto una de las principales labores a realizar en el análisis de comparabilidad es la búsqueda de operaciones comparables independientes. Las operaciones comparables pueden ser:

- Internas: Operación comparable realizada por la entidad sujeta a análisis con un tercero independiente, o realizada por otra entidad del grupo con un tercero independiente.
- Externas: Operación comparable realizada por dos entidades independientes.

La OCDE en sus Directrices de precios de transferencia recomienda la búsqueda de comparables internos en primer lugar[11], puesto que parece más probable que se cumplan las condiciones de comparabilidad y que sea más sencillo y fiable realizar el análisis funcional. Adicionalmente es más fácil acceder a la información que sustenta la operación.

Para la operación que nos ocupa, los comparables internos serán aquellos que están encuadrados en la tarifa denominada industrial.

3.2 Análisis de los factores de comparabilidad en las operaciones comparables

A continuación se analizan los factores de comparabilidad de las operaciones comparables en la medida que son relevantes para el análisis.

De acuerdo con el punto anterior, los clientes englobados dentro de la tarifa industrial, tienen un suministro con características específicas, funciones y características de mercado equiparables a las consideradas para la operación vinculada.

[11] Capítulo III de OECD Transfer Pricing guidelines 2010

4 Selección del método de valoración

El análisis de comparabilidad y la información sobre las operaciones equiparables constituyen los factores que determinarán el método de valoración más adecuado.

Criterios de selección del método más adecuado

Método del Precio Libre Comparable

A los efectos de determinar el valor normal de mercado que habrían acordado partes independientes en condiciones de libre competencia, y siguiendo las recomendaciones de las Directrices de la OCDE en materia de precios de transferencia, en primer lugar se ha buscado la existencia de operaciones no vinculadas comparables con el fin de aplicar el **método del precio libre comparable**, que es el camino más directo y fiable para aplicar el principio de plena competencia. En este método se compara el precio del bien o servicio en una operación entre personas o entidades vinculadas con el precio de un bien o servicio idéntico o de características similares en una operación entre personas o entidades independientes en circunstancias equiparables, efectuando, si fuera preciso, las correcciones necesarias para obtener la equivalencia y considerar las particularidades de cada operación.

Los métodos tradicionales basados en la operación constituyen el medio más directo para precisar si las condiciones de las relaciones comerciales y financieras entre empresas asociadas responden a las de plena competencia. Por tanto, estos métodos tradicionales son preferibles a otros.
Dada la posibilidad de utilización de uno de los tres métodos que la norma considera como preferentes, se descarta la posibilidad de utilización de los métodos alternativos puesto que en ningún caso mejorarían la fiabilidad del escogido.

5 Especificación del valor de mercado y de la operación vinculada

El consumo de l'AJUNTAMENT DE GIRONA durante el año 2016 ha sido de 285.278 m3. La tarifa industrial durante el año 2016 ha sido de 0,653181 euros / m3. De acuerdo con esta estimación, el importe de la operación vinculada se hubiese incrementado en 186.338,17 euros.
El importe considerado en la operación vinculada, 156.743,99 €, corresponde a la repercusión del Canon del Agua por cuenta de la Agència Catalana de l'Aigua.

1 Descripción de la operación sujeta a análisis

1.1 Detalle de la naturaleza, características e importe de la operación

TIPO DE OPERACIÓN	DESCRIPCIÓN	IMPORTE
Prestación de servicios	Análisis del agua	**79.303,24 €**

La siguiente operación corresponde a la prestación del servicio de análisis del agua por parte del laboratorio de análisis de aguas de AIGÜES DE GIRONA SALT I SARRIA DE TER SA al cliente PROVEIMENTS D'AIGUA SA.

1.2 Identificación de los intervinientes

TRANSMITENTE

Denominación completa	Domicilio fiscal	NIF	País
AIGÜES DE GIRONA SALT I SARRIA DE TER, SA	CL Ciutadans, 11 17004 GIRONA	A17351248	España

ADQUIRENTE

Denominación completa	Domicilio fiscal	NIF	País
PROVEIMENTS D'AIGUA SA	C/ Asturies, 13 17003 GIRONA	A17063579	España

1.3 Establecimiento del precio de la operación

El precio de la operación se establece de acuerdo con una tarifa de precios vigente:

Para el año 2016, las tarifas aplicadas por AIGÜES DE GIRONA SALT I SARRIA DE TER SA al cliente vinculado PROVEIMETS D'AIGUA SA han sido las siguientes:

TARIFAS 2015	PRODAISA
Anàlisi de control de dipòsit	102,00
Anàlisi de control de xarxa	77,91
Anàlisi de control fonts naturals	0,00
Anàlisi complert	941,09
Anàlisi control piscina	45,86
Anàlisi legionel·la	88,64

2 Análisis de la operación vinculada

2.1 Factores de comparabilidad en la operación vinculada

Por lo que se refiere a la operación vinculada analizada, en la medida que son relevantes en su análisis, se realiza a continuación una revisión de los factores de comparabilidad de acuerdo a dichas circunstancias:

2.1.1 Características específicas de los bienes o servicios

Los servicios prestados por AIGÜES DE GIRONA SALT I SARRIA DE TER SA consisten en la prestación del servicio de análisis de aguas por parte del laboratorio de la compañía, e incluyen los análisis de control de la red de aguas, fuentes naturales, control de agua de piscinas y control de legionela.

2.1.2 Análisis funcional de la operación

AIGÜES DE GIRONA SALT I SARRIA DE TER SA presta el servicio utilizando los recursos propios necesarios para llevar a cabo el servicio de forma satisfactoria. AIGÜES DE GIRONA SALT I SARRIA DE TER SA dispone de un laboratorio de análisis con la tecnología y el conocimiento técnico que le permite ser competitivo en la prestación de dicho servicio.

PROVEIMENTS D'AIGUA SA recibe el servicio en condiciones similares a las que recibiría un tercero.

2.1.3 Términos contractuales

No hay un contrato específico entre las partes vinculadas, sino una tarifa de precios acordada que se revisa anualmente al igual que se realiza con el resto de clientes no vinculados.

2.1.4 Circunstancias económicas (Características de los mercados)

El servicio de análisis de aguas es un servicio prestado por una variedad de proveedores, normalmente relacionados con el sector del agua. El número de competidores es relativamente amplio y permite que el cliente pueda escoger entre varios prestadores del servicio.

2.1.5 Otras circunstancias, como las estrategias comerciales

No existen otras circunstancias relevantes en el análisis de la operación vinculada.

3 Revisión de los factores de comparabilidad en las operaciones equiparables

3.1 Disponibilidad de información para la comparación

Una vez revisados los factores de comparabilidad de la operación vinculada objeto de estudio en el apartado anterior, es necesario analizar las posibilidades de comparación con actividades realizadas por partes no vinculadas.

De acuerdo con las directrices de la OCDE y el artículo 16 apartado 4 del RIS, dos o más operaciones son equiparables cuando no existan entre ellas diferencias significativas de acuerdo con los factores de comparabilidad que afecten al precio del bien o servicio o al margen de la operación, o cuando existiendo diferencias, puedan eliminarse efectuando las correcciones necesarias.

El fin del análisis de comparabilidad es buscar operaciones o funciones entre empresas independientes que sean comparables a las realizadas entre las entidades vinculadas. Por lo tanto una de las principales labores a realizar en el análisis de comparabilidad es la búsqueda de operaciones comparables independientes. Las operaciones comparables pueden ser:

- Internas: Operación comparable realizada por la entidad sujeta a análisis con un tercero independiente, o realizada por otra entidad del grupo con un tercero independiente.
- Externas: Operación comparable realizada por dos entidades independientes.

La OCDE en sus Directrices de precios de transferencia recomienda la búsqueda de comparables internos en primer lugar[12], puesto que parece más probable que se cumplan las condiciones de comparabilidad y que sea más sencillo y fiable realizar el análisis funcional. Adicionalmente es más fácil acceder a la información que sustenta la operación.

Dado que existen comparables internos, puesto que el mismo servicio se presta a terceros no vinculados, será posible realizar una comparación basada en los precios de terceros no vinculados.

[12] Capítulo III de OECD Transfer Pricing guidelines 2010

3.2 Análisis de los factores de comparabilidad en las operaciones comparables

A continuación se analizan los factores de comparabilidad de las operaciones comparables en la medida que son relevantes para el análisis.

En este caso, para la búsqueda de operaciones equiparables utilizaremos los datos de tarifas de clientes a los que se ofrece este servicio, que son los mismos que se ofrecen a la parte vinculada y por lo tanto cumplen con todos los factores de comparabilidad.

4 Selección del método de valoración

El análisis de comparabilidad y la información sobre las operaciones equiparables constituyen los factores que determinarán el método de valoración más adecuado.

Criterios de selección del método más adecuado

Método del Precio Libre Comparable

A los efectos de determinar el valor normal de mercado que habrían acordado partes independientes en condiciones de libre competencia, y siguiendo las recomendaciones de las Directrices de la OCDE en materia de precios de transferencia, en primer lugar se ha buscado la existencia de operaciones no vinculadas comparables con el fin de aplicar el **método del precio libre comparable**, que es el camino más directo y fiable para aplicar el principio de plena competencia. En este método se compara el precio del bien o servicio en una operación entre personas o entidades vinculadas con el precio de un bien o servicio idéntico o de características similares en una operación entre personas o entidades independientes en circunstancias equiparables, efectuando, si fuera preciso, las correcciones necesarias para obtener la equivalencia y considerar las particularidades de cada operación.

Dado que es posible aplicar el método del precio libre comparable, que es el más directo y fiable para aplicar el principio de plena competencia, se ha optado por este método para realizar el análisis de comparabilidad.

5 Aplicación del método

Una vez seleccionado el método del Precio Libre Comparable como el más adecuado para analizar la operación que nos ocupa, y vista la idoneidad de los comparables a utilizar de acuerdo al punto 3 nos centraremos a continuación en la aplicación del método a partir de las tarifas que se aplican a terceros no vinculados. Dado que no han variado las condiciones, se detalla el análisis realizado en el año 2015.

5.1 Forma de aplicación

Se han comparado las tarifas que se aplican a terceros no vinculados con AIGÜES DE GIRONA SALT I SARRIA DE TER SA.

5.2 Fuente

La tabla de precios que se muestra a continuación responde a las tarifas aplicadas en 2015 a los diferentes clientes terceros con los que se realiza estas operaciones:

TARIFAS TERCEROS	AGBAR	PRIVATS AGSST			
		Tarifa	5%	10%	20%
Anàlisi de control de dipòsit	157,52	82,21	78,10	73,99	-
Anàlisi de control de xarxa	100,28	61,58	58,50	55,42	-
Anàlisi de control fonts naturals	-	-	-	-	-
Anàlisi de control aixeta consumidor	166,40	-	-	-	-
Anàlisi complert	1.340,32	1.398,05	-	-	1.118,44
Anàlisi control piscina	141,47	-	-	-	-
Anàlisi legionel·la	314,16	87,32	82,95	78,59	-

6 Análisis económico de las operaciones

6.1 Intervalo de valores de la operaciones comparables

Intervalo de valores

Cuando no es posible determinar un único precio de mercado, las Directrices de la OCDE permiten el uso de una serie de precios aceptables para considerar que las cláusulas de una operación vinculada se adecuan al principio de valor de mercado. Tal como se explicita en el capítulo I, cuando en las Directrices se comentan los criterios para aplicar el principio de plena competencia:

"iv) Utilización de un rango de plena competencia

1.45 Es posible en algunos casos concretar el principio de pleno competencia hasta determinor una cifra única (por ejemplo, un precio o un margen) que constituirá la referencia más fiable para establecer si una operación responde a las condiciones de plena competencio. Sin emborgo, en la medida en que los precios de transferencia na constituyen uno ciencio exacto, habrá muchas ocasiones donde la aplicación del método o métodos más opropiodos conduzcan o un rango de cifras en el que cualquiera sería, relativamente, igual de fiable. En estos casos, las diferencias entre los cifras incluidas en el rango pueden originarse en que, en general, la aplicoción del principio de plena competencia permite sólo una aproximación o las condiciones que hubieran sido establecidas entre empresas independientes. Es pasible también que las diferencias en los puntos del rango reflejen que empresas independientes involucradas en operaciones

comparables en circunstancias comparables quizá no establezcan exactamente el mismo precio para la operación."

Observamos, pues, que la utilización de un rango (intervalo) valores es una práctica adecuada para la determinación del valor de mercado de una operación
Observamos que la utilización de un rango (intervalo) valores es una práctica adecuada para la determinación del valor de mercado de una operación y para especificar el intervalo de valores de la posición equiparable, se ha utilizado el intervalo entre el máximo y el mínimo valor aplicado a terceros no vinculados.

Para realizar el análisis no se realizó ninguna corrección o ajuste en los precios ya que los servicios son comparables.

La tabla a continuación muestra el rango de precios obtenido en las operaciones comparables:

TARIFAS	Valor de mercado	
	max	min
Anàlisi de control de dipòsit	157,52	73,99
Anàlisi de control de xarxa	100,28	55,42
Anàlisi complert	1.398,05	1.118,44
Anàlisi control piscina	141,47	141,47
Anàlisi legionel·la	314,16	78,59

6.2 Valor de la operación vinculada

Los valores de la operación vinculada se detallan a continuación:

TARIFAS	PRODAISA
Anàlisi de control de dipòsit	102,00
Anàlisi de control de xarxa	77,91
Anàlisi complert	941,09
Anàlisi control piscina	45,86
Anàlisi legionel·la	88,64

7 Especificación del valor de mercado y de la operación vinculada

Por último se resume en una tabla los valores objeto de análisis:

TARIFAS	PRODAISA	Valor de mercado	
		max	min
Anàlisi de control de dipòsit	102,00	157,52	73,99
Anàlisi de control de xarxa	77,91	100,28	55,42
Anàlisi complert	941,09	1.398,05	1.118,44
Anàlisi control piscina	45,86	141,47	141,47
Anàlisi legionel·la	88,64	314,16	78,59

De lo expuesto anteriormente, se evidencia que para el año analizado, el precio aplicado en las diferentes tarifas del servicio, se encuentran prácticamente en su totalidad dentro del intervalo de mercado.

AIGÜES DE GIRONA SALT I SARRIA DE TER SA
ANALISIS DE COMPARABILIDAD DE LAS OPERACIONES
9. Detección fugas

1 Descripción de la operación sujeta a análisis

1.1 Detalle de la naturaleza, características e importe de la operación

TIPO DE OPERACIÓN	DESCRIPCIÓN	IMPORTE
Prestación de servicios	Detección fugas red	**55.894,74 €**

La operación corresponde a la prestación por parte de GIRONA SA del servicio de detección de fugas en las tuberías de la red de aguas.

1.2 Identificación de los intervinientes

TRANSMITENTE

Denominación completa	Domicilio fiscal	NIF	País
GIRONA, SA	Travessera del Carril, nº 2, 6 -3 17001 GIRONA	A17027228	España

ADQUIRENTE

Denominación completa	Domicilio fiscal	NIF	País
AIGÜES DE GIRONA SALT I SARRIA DE TER, SA	CL Ciutadans, 11 17004 GIRONA	A17351248	España

1.3 Establecimiento del precio de la operación

El precio de la operación se establece de acuerdo con una tarifa de precios que se aprueba anualmente. Para el año 2016, la tarifa es la siguiente:

GIRONA SA

Recerca fuites

PREU EQUIP RECERCA FUITES TARIFA 2016	€/h
Preu equip Recerca fuites per AGISSA (€/h)	91,00 €

Fuente: Listado de tarifas proparcianodo por GIRONA SA

2 Análisis de la operación vinculada

2.1 Factores de comparabilidad en la operación vinculada

Por lo que se refiere a la operación vinculada analizada, en la medida que son relevantes en su análisis, se realiza a continuación una revisión de los factores de comparabilidad de acuerdo a dichas circunstancias:

2.1.1 Características específicas de los bienes o servicios

Los servicios prestados por GIRONA SA consisten en la revisión de tuberías para la detección de fugas por medio de cámara dirigida de TV en circuito cerrado mediante un equipo formado por un inspector, un ayudante y un vehículo convenientemente equipado.

2.1.2 Análisis funcional de la operación

En este apartado se identifican las funciones realizadas, activos utilizados y riesgos asumidos en la operación por cada una de las partes vinculadas con el fin de caracterizarlas adecuadamente desde la perspectiva de los precios de transferencia.

<u>Funciones realizadas</u>

En la operación vinculada analizada, GIRONA SA presta el servicio utilizando los recursos propios necesarios para llevar a cabo el servicio de forma satisfactoria. GIRONA SA cuenta con la tecnología y el conocimiento técnico que le permite ser competitivo en la prestación de dicho servicio.

AIGÜES DE GIRONA SALT I SARRIA DE TER SA recibe el servicio en condiciones similares a las que recibiría un tercero.

2.1.3 Términos contractuales

No existe un contrato específico que recoja las condiciones mercantiles de la operación.

2.1.4 Circunstancias económicas (Características de los mercados)

El servicio de detección de fugas es un servicio prestado por una variedad de proveedores, normalmente relacionados con el sector del saneamiento. El número de competidores es relativamente amplio y permite que el cliente pueda escoger entre varios prestadores del servicio.

2.1.5 Otras circunstancias, como las estrategias comerciales

No existen otras circunstancias relevantes en el análisis de la operación vinculada.

3 Revisión de los factores de comparabilidad en las operaciones equiparables

3.1 Disponibilidad de información para la comparación

Una vez revisados los factores de comparabilidad de la operación vinculada objeto de estudio en el apartado anterior, es necesario analizar las posibilidades de comparación con actividades realizadas por partes no vinculadas.

De acuerdo con las directrices de la OCDE y el artículo 17 apartado 4 del RIS, dos o más operaciones son equiparables cuando no existan entre ellas diferencias significativas de acuerdo con los factores de comparabilidad que afecten al precio del bien o servicio o al margen de la operación, o cuando existiendo diferencias, puedan eliminarse efectuando las correcciones necesarias.

El fin del análisis de comparabilidad es buscar operaciones o funciones entre empresas independientes que sean comparables a las realizadas entre las entidades vinculadas. Por lo tanto una de las principales labores a realizar en el análisis de comparabilidad es la búsqueda de operaciones comparables independientes. Las operaciones comparables pueden ser:

- Internas: Operación comparable realizada por la entidad sujeta a análisis con un tercero independiente, o realizada por otra entidad del grupo con un tercero independiente.
- Externas: Operación comparable realizada por dos entidades independientes.

La OCDE en sus Directrices de precios de transferencia recomienda la búsqueda de comparables internos en primer lugar[13], puesto que parece más probable que se cumplan las condiciones de comparabilidad y que sea más sencillo y fiable realizar el análisis funcional. Adicionalmente es más fácil acceder a la información que sustenta la operación.

Dado que existen comparables internos, puesto que el mismo servicio se presta a terceros no vinculados en condiciones similares, será posible realizar una comparación basada en las características del servicio.

3.2 Análisis de los factores de comparabilidad en las operaciones comparables

A continuación se analizan los factores de comparabilidad de las operaciones comparables en la medida que son relevantes para el análisis.

En cuanto a las funciones realizadas, riesgos asumidos y activos utilizados, las actividades relacionadas con la detección de fugas en la red con terceros no se diferencian de las realizadas con AIGÜES DE GIRONA SALT I SARRIA DE TER SA, por lo que ambas son totalmente comparables.

[13] Capítulo III de OECD Transfer Pricing guidelines 2010

4 Selección del método de valoración

El análisis de comparabilidad y la información sobre las operaciones equiparables constituyen los factores que determinarán el método de valoración más adecuado.

Criterios de selección del método más adecuado

Método del Precio Libre Comparable

A los efectos de determinar el valor normal de mercado que habrían acordado partes independientes en condiciones de libre competencia, y siguiendo las recomendaciones de las Directrices de la OCDE en materia de precios de transferencia, en primer lugar se ha buscado la existencia de operaciones no vinculadas comparables con el fin de aplicar el **método del precio libre comparable**, que es el camino más directo y fiable para aplicar el principio de plena competencia. En este método se compara el precio del bien o servicio en una operación entre personas o entidades vinculadas con el precio de un bien o servicio idéntico o de características similares en una operación entre personas o entidades independientes en circunstancias equiparables, efectuando, si fuera preciso, las correcciones necesarias para obtener la equivalencia y considerar las particularidades de cada operación.

En el caso de la operación que nos ocupa, puesto que posible aplicar el método del precio libre comparable, se ha optado por este método para realizar el análisis de comparabilidad.

5 Aplicación del método

Una vez seleccionado el método del Precio Libre Comparable como el más adecuado para analizar la operación que nos ocupa, y vista la idoneidad de los comparables a utilizar de acuerdo al punto 3 nos centraremos a continuación en la aplicación del método a partir de las tarifas que se aplican a terceros no vinculados.

5.1 Fuente

Se han comparado las tarifas que se aplican a terceros no vinculados con AIGÜES DE GIRONA SALT I SARRIA DE TER SA de acuerdo al listado de tarifas 2016 proporcionado por GIRONA SA.

6 Análisis económico de las operaciones

6.1 Intervalo de valores

Intervalo de valores

Cuando no es posible determinar un único precio de mercado, las Directrices de la OCDE permiten el uso de una serie de precios aceptables para considerar que las cláusulas de una operación vinculada se adecuan al principio de valor de mercado. Tal como se explicita en el capítulo I, cuando en las Directrices se comentan los criterios para aplicar el principio de plena competencia:

"iv) Utilización de un rango de plena competencia

1.45 Es posible en algunos casos concretar el principio de plena competencia hasta determinar una cifra única (por ejemplo, un precio o un margen) que constituirá la referencia más fiable para establecer si una operoción respande a las condicianes de plena competencia. Sin embargo, en la medida en que los precios de transferencia no constituyen una ciencia exacta, habrá muchas ocasianes donde la aplicación del método o métodos más apropiados canduzcan a un rango de cifras en el que cualquiera serío, relativamente, igual de fiable. En estos casos, las diferencias entre las cifras incluidas en el rango pueden originarse en que, en general, la aplicación del principio de plena competencia permite sólo una aproximación a las condiciones que hubieran sido establecidas entre empresas independientes. Es posible también que las diferencias en los puntos del rango reflejen que empresas independientes involucrodas en operaciones comparables en circunstancias comparables quizá no establezcan exactamente el mismo precio para la operoción."

Observamos que la utilización de un rango (intervalo) valores es una práctica adecuada para la determinación del valor de mercado de una operación y para especificar el intervalo de valores de la posición equiparable, se ha utilizado el intervalo entre el máximo y el mínimo valor aplicado a terceros no vinculados.

Para realizar el análisis no se realizó ninguna corrección o ajuste en los precios ya que los servicios son comparables.

6.2 Análisis de las operaciones comparables

La tabla de precios que se muestra a continuación responde al listado de tarifas 2016 para la actividad de detección de fugas en la red:

GIRONA SA
Recerca fuites

PREU EQUIP RECERCA FUITES TARIFA 2016	€/h
PARTICULARS	91,00 €
Client 1	91,00 €
Client 2	85,00 €

Fuente: Listado de tarifas proporcionado por GIRONA SA.
Se han omitido los nombres de los clientes por motivos de confidencialidad

7 Especificación del valor de mercado y de la operación vinculada

Tal como observamos en la tabla siguiente, el precio hora aplicado a AIGÜES DE GIRONA SALT I SARRIA DE TER SA está dentro del intervalo, por lo que cumple con los criterios de plena competencia.

OPERACIÓN: Servicio de detección fugas	OPERACIÓN VINCULADA	VALOR DE MERCADO	
		Intervalo de valores	
Detección fugas. Coste hora		VALOR MÍNIMO	VALOR MAXIMO
	91,00 €	85,00 €	91,00 €
MÉTODO UTILIZADO: PRECIO LIBRE COMPARABLE			

De lo expuesto anteriormente, se evidencia que el valor aplicado a la operación vinculada se encuentra en valor de mercado.

AIGÜES DE GIRONA SALT I SARRIA DE TER SA
ANALISIS DE COMPARABILIDAD DE LAS OPERACIONES
10. Inspección cámara TV

1 Descripción de la operación sujeta a análisis

1.1 Detalle de la naturaleza, características e importe de la operación

TIPO DE OPERACIÓN	DESCRIPCIÓN	IMPORTE
Prestación de servicios	Inspección cámara de TV	**37.839,69 €**

La operación corresponde a la prestación por parte de GIRONA SA, del servicio de inspección por medio de cámara dirigida de TV en circuito cerrado.

1.2 Identificación de los intervinientes

TRANSMITENTE

Denominación completa	Domicilio fiscal	NIF	País
GIRONA, SA	Travessera del Carril, nº 2, 6 -3 17001 GIRONA	A17027228	España

ADQUIRENTE

Denominación completa	Domicilio fiscal	NIF	País
AIGÜES DE GIRONA SALT I SARRIA DE TER, SA	CL Ciutadans, 11 17004 GIRONA	A17351248	España

1.3 Establecimiento del precio de la operación

El precio de la operación se establece de acuerdo con una tarifa de precios que se aprueba anualmente. Para el año 2016, la tarifa aplicada por GIRONA SA al cliente vinculado AIGÜES DE GIRONA SALT I SARRIA DE TER SA ha sido de 85,23 € hora como tarifa "Conveni" y 97 euros/hora como tarifa general.

2 Análisis de la operación vinculada

2.1 Factores de comparabilidad en la operación vinculada

Por lo que se refiere a la operación vinculada analizada, en la medida que son relevantes en su análisis, se realiza a continuación una revisión de los factores de comparabilidad de acuerdo a dichas circunstancias:

2.1.1 Características específicas de los bienes o servicios

Los servicios prestados por GIRONA SA consisten inspección por medio de cámara dirigida de TV en circuito cerrado mediante un equipo formado por un inspector, un ayudante y el vehículo convenientemente equipado.

2.1.2 Análisis funcional de la operación

En este apartado se identifican las funciones realizadas, activos utilizados y riesgos asumidos en la operación por cada una de las partes vinculadas con el fin de caracterizarlas adecuadamente desde la perspectiva de los precios de transferencia.

<u>Funciones realizadas</u>

En la operación vinculada analizada, GIRONA SA presta el servicio utilizando los recursos propios necesarios para llevar a cabo el servicio de forma satisfactoria. GIRONA SA cuenta con la tecnología y el conocimiento técnico que le permite ser competitivo en la prestación de dicho servicio.

AIGÜES DE GIRONA SALT I SARRIA DE TER SA recibe el servicio en condiciones similares a las que recibiría un tercero.

2.1.3 Términos contractuales

No existe un contrato específico que recoja las condiciones mercantiles de la operación.

2.1.4 Circunstancias económicas (Características de los mercados)

El servicio de las inspecciones por cámara de TV en circuito cerrado es un servicio prestado por una variedad de proveedores, normalmente relacionados con el sector del saneamiento. El número de competidores es relativamente amplio y permite que el cliente pueda escoger entre varios prestadores del servicio.

2.1.5 Otras circunstancias, como las estrategias comerciales

No existen otras circunstancias relevantes en el análisis de la operación vinculada.

3 Revisión de los factores de comparabilidad en las operaciones equiparables

3.1 Disponibilidad de información para la comparación

Una vez revisados los factores de comparabilidad de la operación vinculada objeto de estudio en el apartado anterior, es necesario analizar las posibilidades de comparación con actividades realizadas por partes no vinculadas.

De acuerdo con las directrices de la OCDE y el artículo 16 apartado 4 del RIS, dos o más operaciones son equiparables cuando no existan entre ellas diferencias significativas de acuerdo con los factores de comparabilidad que afecten al precio del bien o servicio o al margen de la operación, o cuando existiendo diferencias, puedan eliminarse efectuando las correcciones necesarias.

El fin del análisis de comparabilidad es buscar operaciones o funciones entre empresas independientes que sean comparables a las realizadas entre las entidades vinculadas. Por lo tanto una de las principales labores a realizar en el análisis de comparabilidad es la búsqueda de operaciones comparables independientes. Las operaciones comparables pueden ser:

- Internas: Operación comparable realizada por la entidad sujeta a análisis con un tercero independiente, o realizada por otra entidad del grupo con un tercero independiente.
- Externas: Operación comparable realizada por dos entidades independientes.

La OCDE en sus Directrices de precios de transferencia recomienda la búsqueda de comparables internos en primer lugar[14], puesto que parece más probable que se cumplan las condiciones de comparabilidad y que sea más sencillo y fiable realizar el análisis funcional. Adicionalmente es más fácil acceder a la información que sustenta la operación.

Dado que existen comparables internos, puesto que el mismo servicio se presta a terceros no vinculados en condiciones similares, será posible realizar una comparación basada en las características del servicio.

3.2 Análisis de los factores de comparabilidad en las operaciones comparables

A continuación se analizan los factores de comparabilidad de las operaciones comparables en la medida que son relevantes para el análisis.

En cuanto a las funciones realizadas, riesgos asumidos y activos utilizados, las actividades de inspección por cámara de televisión con terceros no se diferencian de las realizadas con AIGÜES DE GIRONA SALT I SARRIA DE TER SA, por lo que ambas son totalmente comparables.

[14] Capítulo III de OECD Transfer Pricing guidelines 2010

4 Selección del método de valoración

El análisis de comparabilidad y la información sobre las operaciones equiparables constituyen los factores que determinarán el método de valoración más adecuado.

Criterios de selección del método más adecuado

Método del Precio Libre Comparable

A los efectos de determinar el valor normal de mercado que habrían acordado partes independientes en condiciones de libre competencia, y siguiendo las recomendaciones de las Directrices de la OCDE en materia de precios de transferencia, en primer lugar se ha buscado la existencia de operaciones no vinculadas comparables con el fin de aplicar el **método del precio libre comparable**, que es el camino más directo y fiable para aplicar el principio de plena competencia. En este método se compara el precio del bien o servicio en una operación entre personas o entidades vinculadas con el precio de un bien o servicio idéntico o de características similares en una operación entre personas o entidades independientes en circunstancias equiparables, efectuando, si fuera preciso, las correcciones necesarias para obtener la equivalencia y considerar las particularidades de cada operación.

En el caso de la operación que nos ocupa, puesto que posible aplicar el método del precio libre comparable, se ha optado por este método para realizar el análisis de comparabilidad.

Dada la posibilidad de utilización de uno de los tres métodos que la norma considera como preferentes, se descarta la posibilidad de utilización de los métodos alternativos puesto que en ningún caso mejorarían la fiabilidad del escogido.

5 Aplicación del método

Una vez seleccionado el método del Precio Libre Comparable como el más adecuado para analizar la operación que nos ocupa, y vista la idoneidad de los comparables a utilizar de acuerdo al punto 3 nos centraremos a continuación en la aplicación del método a partir de las tarifas que se aplican a terceros no vinculados.

5.1 Fuente

Se han comparado las tarifas que se aplican a terceros no vinculados con AIGÜES DE GIRONA SALT I SARRIA DE TER SA, de acuerdo al listado de tarifas proporcionado por GIRONA SA.

6 Análisis económico de las operaciones

6.1 Intervalo de valores

Cuando no es posible determinar un único precio de mercado, las Directrices de la OCDE permiten el uso de una serie de precios aceptables para considerar que las cláusulas de una operación vinculada se adecuan al principio de valor de mercado. Tal como se explicita en el capítulo I, cuando en las Directrices se comentan los criterios para aplicar el principio de plena competencia:

"iv) Utilización de un rango de plena competencia

1.45 Es posible en algunos casos concretor el principio de plena competencia hasta determinar una cifra única (por ejemplo, un precio o un margen) que constituirá la referencia más fiable para establecer si una operación responde a las condiciones de plena competencia. Sin embarga, en la medida en que los precias de transferencia no constituyen una ciencia exacta, habrá muchas acasiones donde la aplicación del método a métodos más apropiadas conduzcan a un rango de cifras en el que cualquiera sería, relativamente, igual de fiable. En estos casos, los diferencias entre las cifras incluidas en el rango pueden ariginarse en que, en general, la aplicación del principio de plena competencia permite sóla una aproximación a las condiciones que hubieran sido establecidas entre empresas independientes. Es posible también que las diferencias en las puntos del rango reflejen que empresas independientes involucradas en aperaciones comparables en circunstancias comparables quizá no establezcan exactamente el mismo precia para la operación."

Observamos que la utilización de un rango (intervalo) valores es una práctica adecuada para la determinación del valor de mercado de una operación. Para especificar el intervalo de valores de la posición equiparable, se ha utilizado el intervalo entre el máximo y el mínimo valor aplicado a terceros no vinculados.

Para realizar el análisis no se realizó ninguna corrección o ajuste en los precios ya que los servicios son comparables.

6.2 Análisis de las operaciones comparables

La tabla de precios que se muestra a continuación responde al listado de tarifas 2016 para la actividad de inspección con cámara de TV:

GIRONA SA
Inspecció càmera de TV

PREUS TARIFA 2016		
Cliente 1	90,00	€/h
Cliente 2	80,00	€/h
Cliente 3	90,00	€/h
Cliente 4	75,00	€/h
Cliente 5	86,00	€/h
Cliente 6	80,00	€/h
Cliente 7	90,00	€/h
Cliente 8	85,00	€/h
Cliente 9	75,00	€/h
Cliente 10	85,00	€/h
Cliente 11	70,00	€/h
Cliente 12	85,00	€/h
Cliente 13	85,00	€/h
Cliente 14	85,00	€/h
Cliente 15	80,00	€/h
Cliente 16	85,00	€/h
Cliente 17	85,00	€/h
PARTICULARS	97,00	€/h

Fuente: Listado de tarifas proporcionado por GIRONA SA. Se han omitido los nombres de los clientes por motivos de confidencialidad

7 Especificación del valor de mercado y de la operación vinculada

Si comparamos los rangos de acuerdo al intervalo del valor de mercado obtenido a partir del análisis anterior y los comparamos con el margen obtenido en la operación vinculada objeto de análisis:

OPERACIÓN: Servicio de inspección por cámara TV	OPERACIÓN VINCULADA	VALOR DE MERCADO	
		Intervalo de valores	
		Min	Max
	eur/hora	eur/hora	
Preu equip Inspecció per AGISSA (€/h)	97,00	70,00	97,00
Preu equip Inspecció per AGISSA (€/h) (Conveni 2016)	85,23		
MÉTODO UTILIZADO: PRECIO LIBRE COMPARABLE			

De lo expuesto anteriormente, se evidencia que el valor aplicado a la operación vinculada se encuentra dentro del intervalo, estando, por tanto, en valor de mercado.

1 Descripción de la operación sujeta a análisis

1.1 Detalle de la naturaleza, características e importe de la operación

TIPO DE OPERACIÓN	DESCRIPCIÓN	IMPORTE
Prestación de servicios	Trabajos varios	**22.966,74 €**

Esta operación responde a los servicios de pequeñas obras que solicita AIGÜES DE GIRONA SALT I SARRIA DE TER SA a PROVEIMENTS D'AIGUA SA.

Dada la escasa relevancia de las mismas en su conjunto e individualmente, se omite el análisis de comparabilidad.

1.2 Identificación de los intervinientes

TRANSMITENTE

Denominación completa	Domicilio fiscal	NIF	País
AIGÜES DE GIRONA SALT I SARRIA DE TER, SA	CL Ciutadans, 11 17004 GIRONA	A17351248	España

ADQUIRENTE

Denominación completa	Domicilio fiscal	NIF	País
PROVEIMENTS D'AIGUA SA	C/ Asturies, 13 17003 GIRONA	A17063579	España

AIGÜES DE GIRONA SALT I SARRIA DE TER SA
ANALISIS DE COMPARABILIDAD DE LAS OPERACIONES
12. Construcción acometidas

1 Descripción de la operación sujeta a análisis

1.1 Detalle de la naturaleza, características e importe de la operación

TIPO DE OPERACIÓN	DESCRIPCIÓN	IMPORTE
Prestación de servicios	Acometidas	**14.929,23 €**

La operación analizada corresponde al servicio de construcción de acometidas para el AJUNTAMENT DE GIRONA por parte de AIGÜES DE GIRONA SALT I SARRIA DE TER SA.

1.2 Identificación de los intervinientes

TRANSMITENTE

Denominación completa	Domicilio fiscal	NIF	País
AIGÜES DE GIRONA SALT I SARRIA DE TER, SA	CL Ciutadans, 11 17004 GIRONA	A17351248	España

ADQUIRENTE

Denominación completa	Domicilio fiscal	NIF	País
AJUNTAMENT DE GIRONA	PL del Vi, 1 17004 GIRONA	P1708500B	España

1.3 Establecimiento del precio de la operación

El precio de la operación está fijado de acuerdo con los precios de la base de datos del ITEC, sobre los que se aplica un margen, siguiendo la recomendación de aplicar un 13% de gastos generales y un 6% de beneficio industrial.

2 Análisis de la operación vinculada

2.1 Factores de comparabilidad en la operación vinculada

Por lo que se refiere a la operación vinculada analizada, en la medida que son relevantes en su análisis, se realiza a continuación una revisión de los factores de comparabilidad de acuerdo a dichas circunstancias:

2.1.1 Características específicas de los bienes o servicios

En este caso, se entiende por acometida la tubería que enlaza la instalación general interior de un inmueble con la tubería de la red de distribución. El servicio prestado consiste en la instalación de dicha tubería de enlace.

2.1.2 Análisis funcional de la operación

En la operación vinculada analizada, AIGÜES DE GIRONA SALT I SARRIA DE TER SA es la compañía encargada de realizar la acometida.

2.1.3 Términos contractuales

A principios de año se establece una lista de precios que sirve como referencia para los trabajos a realizar durante el año. A partir de dicha lista, dado que cada acometida tiene sus condiciones específicas, se establece un presupuesto de ejecución por parte de AIGÜES DE GIRONA SALT I SARRIA DE TER SA.

2.1.4 Circunstancias económicas (Características de los mercados)

En este caso, dado el tipo de operación interna, este no es un factor relevante.

2.1.5 Otras circunstancias, como las estrategias comerciales

No existen otras circunstancias relevantes en el análisis de la operación vinculada.

3 Revisión de los factores de comparabilidad en las operaciones equiparables

3.1 Disponibilidad de información para la comparación

Una vez revisados los factores de comparabilidad de la operación vinculada objeto de estudio en el apartado anterior, es necesario analizar las posibilidades de comparación con actividades realizadas por partes no vinculadas.

De acuerdo con las directrices de la OCDE y el artículo 16 apartado 4 del RIS, dos o más operaciones son equiparables cuando no existan entre ellas diferencias significativas de acuerdo con los factores de comparabilidad que afecten al precio del bien o servicio o al margen de la operación, o cuando existiendo diferencias, puedan eliminarse efectuando las correcciones necesarias.

El fin del análisis de comparabilidad es buscar operaciones o funciones entre empresas independientes que sean comparables a las realizadas entre las entidades vinculadas. Por lo tanto una de las principales labores a realizar en el análisis de comparabilidad es la búsqueda de operaciones comparables independientes. Las operaciones comparables pueden ser:

- Internas: Operación comparable realizada por la entidad sujeta a análisis con un tercero independiente, o realizada por otra entidad del grupo con un tercero independiente.
- Externas: Operación comparable realizada por dos entidades independientes.

La OCDE en sus Directrices de precios de transferencia recomienda la búsqueda de comparables internos en primer lugar[15], puesto que parece más probable que se cumplan las condiciones de comparabilidad y que sea más sencillo y fiable realizar el análisis funcional. Adicionalmente es más fácil acceder a la información que sustenta la operación.

Una vez revisados los factores de comparabilidad de la operación vinculada objeto de estudio en el apartado anterior, es necesario analizar las posibilidades de comparación con actividades realizadas por partes no vinculadas. AIGÜES DE GIRONA SALT I SARRIA DE TER SA realiza acometidas pare terceros no vinculados aplicando el mismo sistema de precios: a partir de la base ITEC, calcula un porcentaje de costes generales y un margen sobre el coste directo. Dado que los precios corresponden a multitud de materiales y precios hora de personal, que deben de calcularse en función de las características concretas de cada acometida, la comparabilidad directa es difícil, no existiendo una tarifa de precios concreta.

3.2 Análisis de los factores de comparabilidad en las operaciones comparables

A continuación se analizan los factores de comparabilidad de las operaciones comparables en la medida que son relevantes para el análisis.

Tanto las características del servicio como las funciones realizadas son las mismas para las acometidas construidas para el AJUNTAMENT DE GIRONA como para terceros no vinculados.

De acuerdo a la forma de establecer el precio de la operación, basada en un presupuesto de coste directo de acuerdo a la base ITEC más la estimación de unos costes indirectos y de un margen, la comparabilidad deberá realizarse a nivel de margen aplicado a la operación.

Las características del servicio realizado corresponden a un servicio en el ámbito de las actividades de construcción y obra civil. Para establecer el precio estas operaciones cuando se contrata con la Administraciones Públicas, se realiza un presupuesto de ejecución material (PEM) que es el resultado obtenido por la suma de los productos del número de cada unidad de obra por su precio unitario y de las partidas alzadas y se incrementa el mismo por los conceptos de gastos generales de estructura (entre un 13% - 17%) y de beneficio industrial (6%). Este

[15] Capítulo III de OECD Transfer Pricing guidelines 2010

sistema de aplicar el precio es habitual en los proyectos de construcción en general y en particular cuando se contrata con las Administraciones Públicas[16].

Este procedimiento se utiliza de forma habitual en las bases de datos del sector para presupuestar los proyectos en el ámbito de la construcción y la obra civil.

4 Selección del método de valoración

El análisis de comparabilidad y la información sobre las operaciones equiparables constituyen los factores que determinarán el método de valoración más adecuado.

Criterios de selección del método más adecuado

A continuación se enumeran los métodos para determinar el valor normal de mercado y su adecuación o no a la operación vinculada analizada.

Método del Precio Libre Comparable

En este caso, no hay posibilidad de aplicar el Precio Libre comparable puesto que se trata de actividades que no se prestan a terceros. Tampoco es posible realizar una comparación externa ya que no existen bases de conocimiento público para poder realizarla.

Método del Coste Incrementado

De acuerdo con las recomendaciones del capítulo II de las Directrices de la OCDE, el método del Coste Incrementado es útil cuando se venden productos semi-acabados entre dos partes asociadas o cuando la operación vinculada consiste en la prestación de servicios.

En este caso, será el método utilizado para la determinación del valor de mercado de la operación, puesto que aunque no es posible la utilización a través de comparables internos, será posible su utilización a través de bases de datos externas.

Método del Precio de Reventa

De acuerdo con las recomendaciones del capítulo II de las Directrices de la OCDE, el método del Precio de Reventa es más útil cuando se aplica a actividades de distribución y comercialización y, en todo caso, cuando el revendedor no añade sustancialmente valor al producto. Dado que aquí no se dan estas circunstancias, se ha considerado que el método del precio de reventa no es adecuado para el análisis de esta operación.

Los métodos tradicionales basados en la operación constituyen el medio más directo para precisar si las condiciones de las relaciones comerciales y financieras entre empresas asociadas responden a las de plena competencia. Por tanto, estos métodos tradicionales son preferibles a otros. Dada la posibilidad de utilización de uno de los tres métodos tradicionales, se descarta la

[16] Real Decreto 1098/2001 de 12 de Octubre. Artículo 131.

posibilidad de utilización de los métodos alternativos puesto que en ningún caso mejorarían la fiabilidad del escogido.

5 Especificación del valor de mercado y de la operación vinculada

Una vez seleccionado el método del Coste Incrementado como el más adecuado para analizar la operación que nos ocupa, y vista la idoneidad de los comparables a utilizar de acuerdo al punto 3 nos centraremos a continuación en la forma de aplicación. Así, compararemos la operación realizada con la parte vinculada y con terceros.

El coste directo en la operación vinculada viene determinado por el presupuesto de ejecución material que contempla las unidades de obra y los costes unitarios a aplicar. Sobre este coste directo se aplica un porcentaje correspondiente a gastos generales del 13% y un margen industrial del 6%.

En las operaciones comparables el parámetro de gastos generales oscila entre el 13% y el 17%, pero el criterio es exactamente el mismo.

Los márgenes calculados para las operaciones entre parte vinculada y los terceros no vinculados son los siguientes:

MÁRGENES APLICADOS CÁLCULO PRECIO ACOMETIDAS	AJUNTAMENT GIRONA	TERCEROS NO VINCULADOS
COSTE DIRECTO (Base ITEC)de acuerdo al presupuesto de la acometida		
Incremento por costes generales	13%	13%-17%
Incremento por beneficio industrial	6%	6%
TOTAL MARGEN SOBRE COSTES	**19%**	**19% - 23 %**

Por lo tanto, podemos resumir los valores en el siguiente cuadro:

OPERACIÓN: Construcción acometidas	**OPERACIÓN VINCULADA**	**VALOR MERCADO** Intervalo de valores	
MÉTODO UTILIZADO:	VALOR	Min	Max
COSTE INCREMENTADO	**19%**	**19%**	**23%**
Margen sobre costes directos			

De lo expuesto anteriormente, se evidencia que el coste incrementado sobre la base de costes directos aplicado a la operación vinculada está en valor de mercado.

1 Descripción de la operación sujeta a análisis

1.1 Detalle de la naturaleza, características e importe de la operación

TIPO DE OPERACIÓN	DESCRIPCIÓN	IMPORTE
Prestación de servicios	Reparaciones	**8.961,36 €**

Esta operación responde a los servicios de reparaciones que solicita el AJUNTAMENT DE GIRONA. Dada la escasa relevancia de las mismas en su conjunto e individualmente, se omite el análisis de comparabilidad.

1.2 Identificación de los intervinientes

TRANSMITENTE

Denominación completa	Domicilio fiscal	NIF	País
AIGÜES DE GIRONA SALT I SARRIA DE TER, SA	CL Ciutadans, 11 17004 GIRONA	A17351248	España

ADQUIRENTE

Denominación completa	Domicilio fiscal	NIF	País
AJUNTAMENT DE GIRONA	PL del Vi, 1 17004 GIRONA	P1708500B	España

AIGÜES DE GIRONA SALT I SARRIA DE TER SA
ANALISIS DE COMPARABILIDAD DE LAS OPERACIONES
14. Análisis agua AJUNTAMENT DE GIRONA

1 Descripción de la operación sujeta a análisis

1.1 Detalle de la naturaleza, características e importe de la operación

TIPO DE OPERACIÓN	DESCRIPCIÓN	IMPORTE
Prestación de servicios	Análisis del agua	**5.549,72 €**

La siguiente operación corresponde a la prestación del servicio de análisis del agua por parte del laboratorio de análisis de aguas de AIGÜES DE GIRONA SALT I SARRIA DE TER SA al AJUNTAMENT DE GIRONA.

1.2 Identificación de los intervinientes

TRANSMITENTE

Denominación completa	Domicilio fiscal	NIF	País
AIGÜES DE GIRONA SALT I SARRIA DE TER, SA	CL Ciutadans, 11 17004 GIRONA	A17351248	España

ADQUIRENTE

Denominación completa	Domicilio fiscal	NIF	País
AJUNTAMENT DE GIRONA	PL del Vi, 1 17004 GIRONA	P1708500B	España

1.3 Establecimiento del precio de la operación

El precio de la operación se establece de acuerdo con una tarifa de precios vigente.

Para el año 2016, las tarifas aplicadas por AIGÜES DE GIRONA SALT I SARRIA DE TER SA al cliente vinculado AJUNTAMENT DE GIRONA han sido las siguientes:

ANALITIQUES AJUNTAMENT GIRONA	PREU
FONT BISBE	197,61
FONT D'EN FITA	197,61
FONT D'EN PERICOT	197,61
FONT DE LA TEULA	197,61
FONT DEL FERRO	131,47

2 Análisis de la operación vinculada

2.1 Factores de comparabilidad en la operación vinculada

Por lo que se refiere a la operación vinculada analizada, en la medida que son relevantes en su análisis, se realiza a continuación una revisión de los factores de comparabilidad de acuerdo a dichas circunstancias:

2.1.1 Características específicas de los bienes o servicios

Los servicios prestados por AIGÜES DE GIRONA SALT I SARRIA DE TER SA consisten en la prestación del servicio de análisis de aguas por parte del laboratorio de la compañía, e incluyen básicamente el control de fuentes naturales.

2.1.2 Análisis funcional de la operación

AIGÜES DE GIRONA SALT I SARRIA DE TER SA presta el servicio utilizando los recursos propios necesarios para llevar a cabo el servicio de forma satisfactoria. AIGÜES DE GIRONA SALT I SARRIA DE TER SA dispone de la tecnología y el conocimiento técnico que le permite ser competitivo en la prestación de dicho servicio.

El AJUNTAMENT DE GIRONA recibe el servicio en condiciones similares a las que recibiría un tercero.

2.1.3 Términos contractuales

No hay un específico contrato entre las partes vinculadas, sino una tarifa de precios acordada que se revisa anualmente al igual que se realiza con el resto de clientes no vinculados.

2.1.4 Circunstancias económicas (Características de los mercados)

El servicio de análisis de aguas es un servicio prestado por una variedad de proveedores, normalmente relacionados con el sector del agua. El número de competidores es relativamente amplio y permite que el cliente pueda escoger entre varios prestadores del servicio.

2.1.5 Otras circunstancias, como las estrategias comerciales

No existen otras circunstancias relevantes en el análisis de la operación vinculada.

3 Revisión de los factores de comparabilidad en las operaciones equiparables

3.1 Disponibilidad de información para la comparación

Una vez revisados los factores de comparabilidad de la operación vinculada objeto de estudio en el apartado anterior, es necesario analizar las posibilidades de comparación con actividades realizadas por partes no vinculadas.

De acuerdo con las directrices de la OCDE y el artículo 16 apartado 4 del RIS, dos o más operaciones son equiparables cuando no existan entre ellas diferencias significativas de acuerdo con los factores de comparabilidad que afecten al precio del bien o servicio o al margen de la operación, o cuando existiendo diferencias, puedan eliminarse efectuando las correcciones necesarias.

El fin del análisis de comparabilidad es buscar operaciones o funciones entre empresas independientes que sean comparables a las realizadas entre las entidades vinculadas. Por lo tanto una de las principales labores a realizar en el análisis de comparabilidad es la búsqueda de operaciones comparables independientes. Las operaciones comparables pueden ser:

- Internas: Operación comparable realizada por la entidad sujeta a análisis con un tercero independiente, o realizada por otra entidad del grupo con un tercero independiente.
- Externas: Operación comparable realizada por dos entidades independientes.

La OCDE en sus Directrices de precios de transferencia recomienda la búsqueda de comparables internos en primer lugar[17], puesto que parece más probable que se cumplan las condiciones de comparabilidad y que sea más sencillo y fiable realizar el análisis funcional. Adicionalmente es más fácil acceder a la información que sustenta la operación.

Dado que existen comparables internos, puesto que el mismo servicio se presta a terceros no vinculados, será posible realizar una comparación basada en los precios de terceros no vinculados.

[17] Capítulo III de OECD Transfer Pricing guidelines 2010

3.2 Análisis de los factores de comparabilidad en las operaciones comparables

A continuación se analizan los factores de comparabilidad de las operaciones comparables en la medida que son relevantes para el análisis.

En este caso, para la búsqueda de operaciones equiparables utilizaremos los datos de tarifas de clientes a los que se ofrece este servicio. Para homogeneizar los datos para la comparación, se utilizará el precio unitario de las determinaciones básicas.

4 Selección del método de valoración

El análisis de comparabilidad y la información sobre las operaciones equiparables constituyen los factores que determinarán el método de valoración más adecuado.

Criterios de selección del método más adecuado

Método del Precio Libre Comparable

A los efectos de determinar el valor normal de mercado que habrían acordado partes independientes en condiciones de libre competencia, y siguiendo las recomendaciones de las Directrices de la OCDE en materia de precios de transferencia, en primer lugar se ha buscado la existencia de operaciones no vinculadas comparables con el fin de aplicar el **método del precio libre comparable**, que es el camino más directo y fiable para aplicar el principio de plena competencia. En este método se compara el precio del bien o servicio en una operación entre personas o entidades vinculadas con el precio de un bien o servicio idéntico o de características similares en una operación entre personas o entidades independientes en circunstancias equiparables, efectuando, si fuera preciso, las correcciones necesarias para obtener la equivalencia y considerar las particularidades de cada operación.

Dado que es posible aplicar el método del precio libre comparable, que es el más directo y fiable para aplicar el principio de plena competencia, se ha optado por este método para realizar el análisis de comparabilidad.

5 Aplicación del método

Una vez seleccionado el método del Precio Libre Comparable como el más adecuado para analizar la operación que nos ocupa, y vista la idoneidad de los comparables a utilizar de acuerdo al punto 3 nos centraremos a continuación en la aplicación del método a partir de las tarifas que se aplican a terceros no vinculados.

5.1 Forma de aplicación

Se han comparado las tarifas que se aplican a terceros no vinculados con AIGÜES DE GIRONA SALT I SARRIA DE TER SA. Los servicios ofertados tanto a terceros como al Ajuntament de Girona vienen definidos de acuerdo al número de determinaciones analizadas y a la complejida de estas. A efectos de comparación, las tarifas aplicadas a terceros (Privats), tanto para el control

de red como de control de depósito, corresponden a determinaciones consideradas básicas, mientras que en los servicios de análisis para el Ajuntament de Girona se incluye la determinación del aluminio que es bastante más cara debido a su complejidad. Es por ello que se ha descontado del precio del servicio aplicado a l'Ajuntament de Girona, la determinación del aluminio (33,35 euros) y se ha realizado el análisis sobre las determinaciones básicas que son la mayoría.

5.2 Fuente

La tabla de precios que se muestra a continuación responde a las tarifas aplicadas en 2016 a los diferentes clientes terceros y al Ajuntament de Girona:

DETERMINACIONS BÀSIQUES PRIVATS	Tarifa	10%	20%
CONTROL XARXA	82,21	78,10	73,99
Determinacions	9	9	9
Preu unitari	**9,13**	**8,68**	**8,22**
CONTROL DIPÒSIT	61,58	58,50	55,42
Determinacions	7	7	7
Preu unitari	**8,80**	**8,36**	**7,92**

ANALITIQUES AJUNTAMENT GIRONA	PREU	Determ. totals	PREU UNITARI
FONT BISBE	197,61	21	9,4
FONT D'EN FITA	197,61	21	9,4
FONT D'EN PERICOT	197,61	21	9,4
FONT DE LA TEULA	197,61	21	9,4
FONT DEL FERRO	131,47	14	9,4

6 Análisis económico de las operaciones

6.1 Intervalo de valores de las operaciones comparables

Intervalo de valores

Cuando no es posible determinar un único precio de mercado, las Directrices de la OCDE permiten el uso de una serie de precios aceptables para considerar que las cláusulas de una operación vinculada se adecuan al principio de valor de mercado. Tal como se explicita en el capítulo I, cuando en las Directrices se comentan los criterios para aplicar el principio de plena competencia:

"iv) Utilización de un rango de plena competencia

1.45 Es posible en algunos casos concretar el principio de plena competencio hasta determinar una cifra única (por ejemplo, un precio o un margen) que constituirá la referencia más fiable para establecer si una operación responde a las condicianes de plena competencia. Sin embarga, en la medida en que los precios de transferencia no constituyen una ciencia exacta, habrá muchas ocasiones dande la aplicación del método a métodos más apropiados conduzcan a un rango de cifras en el que cualquiera sería, relativamente, igual de fiable. En estas casos, las diferencias entre las cifras incluidas en el ranga pueden originarse en que, en general, la aplicación del principio de plena competencia permite sólo una aproximación o las condiciones que hubieran sida establecidas entre empresas independientes. Es posible también que las diferencias en los puntas del rango reflejen que empresos independientes involucrodas en operaciones comparables en circunstancias comparables quizá na establezcan exactamente el mismo precio para la operación."

Observamos que la utilización de un rango (intervalo) valores es una práctica adecuada para la determinación del valor de mercado de una operación y para especificar el intervalo de valores de la posición equiparable, se ha utilizado el intervalo entre el máximo y el mínimo valor aplicado a terceros no vinculados.

La tabla a continuación muestra el rango de precios obtenido en las operaciones comparables:

DETERMINACIONS BÀSIQUES PRIVATS	Tarifa	10%	20%
CONTROL XARXA	82,21	78,10	73,99
Determinacions	9	9	9
Preu unitari	**9,13**	**8,68**	**8,22**
CONTROL DIPÒSIT	61,58	58,50	55,42
Determinacions	7	7	7
Preu unitari	**8,80**	**8,36**	**7,92**

6.2 Análisis de la operación vinculada

Para realizar el análisis, se ha ajustado en el precio aplicado a l'Ajuntament de Girona la determinación del aluminio, que no puede considerarse básica, descontando del precio del análisis. Así, el precio unitario de las determinaciones básicas es el siguiente:

DETERMINACIONS BÀSIQUES AJUNTAMENT DE GIRONA	PREU	Determ.	Preu unitari
FONT BISBE	164,26	20	8,2
FONT D'EN FITA	164,26	20	8,2
FONT D'EN PERICOT	164,26	20	8,2
FONT DE LA TEULA	164,26	20	8,2
FONT DEL FERRO	98,12	13	7,5
PROMIG PONDERAT DETERMINACIÓ BÀSICA			8,1

7 Especificación del valor de mercado y de la operación vinculada

Por último se resume en una tabla los valores objeto de análisis:

PREU UNITARI DETERMINACIONS BÀSIQUES	AJ. GIRONA	PRIVATS	
Euros/Determinació	Promig	Min	Max
	8,1	7,9	9,1

De lo expuesto anteriormente, se evidencia que para el año analizado, el precio unitario a las determinaciones se encuentra dentro del intervalo, estando, por tanto, en valor de mercado.

1 Descripción de la operación sujeta a análisis

1.1 Detalle de la naturaleza, características e importe de la operación

TIPO DE OPERACIÓN	DESCRIPCIÓN	IMPORTE
Prestación de servicios	Impuestos municipales	**4.551,98 €**

La operación vinculada objeto de análisis corresponde al pago de los tributos girados por el AJUNTAMENT DE GIRONA a AIGÜES DE GIRONA SALT I SARRIA DE TER SA en el año 2016.

1.2 Identificación de los intervinientes

TRANSMITENTE

Denominación completa	Domicilio fiscal	NIF	País
AJUNTAMENT DE GIRONA	PL del Vi, 1 17004 GIRONA	P1708500B	España

ADQUIRENTE

Denominación completa	Domicilio fiscal	NIF	País
AIGÜES DE GIRONA SALT I SARRIA DE TER, SA	CL Ciutadans, 11 17004 GIRONA	A17351248	España

1.3 Establecimiento del precio de la operación

En este caso, no podemos hablar de valor de mercado puesto que los tributos responden a criterios totalmente distintos: no hay dos partes independientes que fijan su precio en función del mercado, sino lo que hay es un ente público que fija los impuestos y tasas a pagar de acuerdo a las ordenanzas fiscales aprobadas anualmente. Las ordenanzas fiscales se dictan al amparo de la Ley Reguladora de las Bases de Régimen Local y la legislación Fiscal.

En el caso de AIGÜES DE GIRONA SALT I SARRIA DE TER, SA, paga sus impuestos al AJUNTAMENT DE GIRONA como un contribuyente más.

Dadas estas circunstancias, no es necesario realizar el análisis de comparabilidad de esta operación.

AIGÜES DE GIRONA SALT I SARRIA DE TER SA
ANALISIS DE COMPARABILIDAD DE LAS OPERACIONES
16. Reparaciones

1 Descripción de la operación sujeta a análisis

1.1 Detalle de la naturaleza, características e importe de la operación

TIPO DE OPERACIÓN	DESCRIPCIÓN	IMPORTE
Prestación de servicios	Trabajos varios	**159,75 €**

Esta operación responde a una pequeña reparación. Dada la escasa relevancia de la operación, se omite el análisis de comparabilidad.

1.2 Identificación de los intervinientes

TRANSMITENTE

Denominación completa	Domicilio fiscal	NIF	País
AIGÜES DE GIRONA SALT I SARRIA DE TER, SA	CL Ciutadans, 11 17004 GIRONA	A17351248	España

ADQUIRENTE

Denominación completa	Domicilio fiscal	NIF	País
PROVEIMENTS D'AIGUA SA	C/ Asturies, 13 17003 GIRONA	A17063579	España

1 Descripción de la operación sujeta a análisis

1.1 Detalle de la naturaleza, características e importe de la operación

TIPO DE OPERACIÓN	DESCRIPCIÓN	IMPORTE
Alquileres y otros rendimientos por cesión de uso inmuebles	Alquiler oficinas	72.770,52 €

La operación vinculada objeto de análisis corresponde al alquiler del inmueble por parte de GIRONA SA a AIGÜES DE GIRONA SALT I SARRIÀ DE TER, SA con la finalidad de que esta última realice las actividades comerciales y administrativas.

1.2 Identificación de los intervinientes

ARRENDADOR

Denominación completa	Domicilio fiscal	NIF	País
GIRONA, SA	Travessera del Carril, nº 2, 6 -3 17001 GIRONA	A17027228	España

ARRENDATARIO

Denominación completa	Domicilio fiscal	NIF	País
AIGÜES DE GIRONA SALT I SARRIA DE TER, SA	CL Ciutadans, 11 17004 GIRONA	A17351248	España

1.3 Establecimiento del precio de la operación

El precio de la operación está fijado de acuerdo con las condiciones del contrato de arrendamiento fijado entre las partes el 5 de marzo de 1995. La renta de alquiler tiene actualmente un importe de 6.064,21 euros al mes.

2 Análisis de la operación vinculada

2.1 Factores de comparabilidad en la operación vinculada

Por lo que se refiere a la operación vinculada analizada, en la medida que son relevantes en su análisis, se realiza a continuación una revisión de los factores de comparabilidad de acuerdo a dichas circunstancias:

2.1.1 Características específicas de los bienes o servicios

Las características más relevantes del inmueble se describen a continuación:

CARACTERÍSTICAS INMUEBLE	
Localización	CL Ciutadans, 11
	17004 Girona
Tipo de inmueble	Local comercial en PB
	Oficinas en Planta 2ª
Superficie total (m2)	Local Comercial: 215 m2
	Oficinas: 424 m2
Año de construcción	1994
Estado	Bueno

2.1.2 Análisis funcional de la operación

En la operación vinculada analizada, GIRONA SA realiza las funciones de arrendador del inmueble de acuerdo a las condiciones contractuales. Por su parte, AIGÜES DE GIRONA SALT I SARRIA DE TER SA como arrendataria cumple igualmente con las condiciones establecidas en el contrato.

2.1.3 Términos contractuales

No existe un contrato específico que recoja las condiciones mercantiles de la operación.

CLAUSULAS CONTRACTUALES	
Fecha inicio contrato	1 Febrero de 1998
Duración	Hasta la finalización de la concesión del servicio de aguas potables
Gastos Comunidad	GIRONA SA
Revisión renta	Anual
Índice	IPC

2.1.4 Circunstancias económicas (Características de los mercados)

El mercado del arrendamiento de locales, al igual que el sector inmobiliario en general ha vivido en los últimos dos años una situación anómala debida a la crisis económica general y del sector inmobiliario en particular, con lo que el movimiento en los precios del alquiler registran alteraciones coyunturales de difícil previsión.

2.1.5 Otras circunstancias, como las estrategias comerciales

No existen otras circunstancias relevantes en el análisis de la operación vinculada.

3 Revisión de los factores de comparabilidad en las operaciones equiparables

3.1 Disponibilidad de información para la comparación

Una vez revisados los factores de comparabilidad de la operación vinculada objeto de estudio en el apartado anterior, es necesario analizar las posibilidades de comparación con actividades realizadas por partes no vinculadas.

De acuerdo con las directrices de la OCDE y el artículo 16 apartado 4 del RIS, dos o más operaciones son equiparables cuando no existan entre ellas diferencias significativas de acuerdo con los factores de comparabilidad que afecten al precio del bien o servicio o al margen de la operación, o cuando existiendo diferencias, puedan eliminarse efectuando las correcciones necesarias.

El fin del análisis de comparabilidad es buscar operaciones o funciones entre empresas independientes que sean comparables a las realizadas entre las entidades vinculadas. Por lo tanto una de las principales labores a realizar en el análisis de comparabilidad es la búsqueda de operaciones comparables independientes. Las operaciones comparables pueden ser:

- Internas: Operación comparable realizada por la entidad sujeta a análisis con un tercero independiente, o realizada por otra entidad del grupo con un tercero independiente.
- Externas: Operación comparable realizada por dos entidades independientes.

La OCDE en sus Directrices de precios de transferencia recomienda la búsqueda de comparables internos en primer lugar[18], puesto que parece más probable que se cumplan las condiciones de comparabilidad y que sea más sencillo y fiable realizar el análisis funcional. Adicionalmente es más fácil acceder a la información que sustenta la operación. En este caso, dado que la compañía GIRONA SA no tiene otros locales ni oficinas arrendados, no es posible realizar la comparabilidad con comparables internos.

[18] Capítulo III de OECD Transfer Pricing guidelines 2010

Para la búsqueda de operaciones equiparables, descartada la posibilidad de utilizar comparables internos, utilizaremos la certificación emitida por la Cambra de la Propietat Urbana de Girona con el objeto de determinar el valor normal de mercado a solicitud de GIRONA, SA.

3.2 Análisis de los factores de comparabilidad en las operaciones comparables

A continuación se analizan los factores de comparabilidad de las operaciones comparables en la medida que son relevantes para el análisis.

En este caso, dado que se utilizaran valores de mercado y podrá utilizarse el precio libre comparable, los factores de comparabilidad estarán muy ligados a las características del inmueble arrendado.

4 Selección del método de valoración

El análisis de comparabilidad y la información sobre las operaciones equiparables constituyen los factores que determinarán el método de valoración más adecuado.

Criterios de selección del método más adecuado

Método del Precio Libre Comparable

A los efectos de determinar el valor normal de mercado que habrían acordado partes independientes en condiciones de libre competencia, y siguiendo las recomendaciones de las Directrices de la OCDE en materia de precios de transferencia, en primer lugar se ha buscado la existencia de operaciones no vinculadas comparables con el fin de aplicar el **método del precio libre comparable**, que es el camino más directo y fiable para aplicar el principio de plena competencia. En este método se compara el precio del bien o servicio en una operación entre personas o entidades vinculadas con el precio de un bien o servicio idéntico o de características similares en una operación entre personas o entidades independientes en circunstancias equiparables, efectuando, si fuera preciso, las correcciones necesarias para obtener la equivalencia y considerar las particularidades de cada operación.

En el caso de la operación que nos ocupa, puesto que posible aplicar el método del precio libre comparable, se ha optado por este método para realizar el análisis de comparabilidad.

Dada la posibilidad de utilización de uno de los tres métodos que la norma considera como preferentes, se descarta la posibilidad de utilización de los métodos alternativos puesto que en ningún caso mejorarían la fiabilidad del escogido.

5 Aplicación del método

Una vez seleccionado el método del Precio Libre Comparable como el más adecuado para analizar la operación que nos ocupa, y vista la idoneidad de los comparables a utilizar de acuerdo al punto 3 nos centraremos a continuación en la aplicación del método a partir de las tarifas que se aplican a terceros no vinculados.

5.1 Forma de aplicación

En el caso de las operaciones relativas a los arrendamientos de inmuebles (alquileres), el precio final de la operación tendrá como referencia básica el metro cuadrado. El precio metro cuadrado se verá influenciado, principalmente, por:

- la zona geográfica / mercado donde se realiza la operación,
- el uso del inmueble.

Otras características que podrán afectar al precio final serán:

- la antigüedad,
- el estado de la construcción,
- las clausulas contractuales

En algunos casos, unas características tendrán más importancia que otras y deberá valorarse el conjunto de todas ellas.

Los pasos seguidos en la búsqueda de operaciones equiparables han sido los siguientes:

Ante todo, se ha buscado la existencia de comparables internos que permitan conocer el valor de mercado a partir de otros alquileres equiparables dentro de la entidad. Dadas las características del inmueble en alquiler vinculado, no existen comparables internos que permitan la aplicación del método del precio libre comparable con comparables internos, por lo que se ha procedido a la búsqueda de posibles comparables a partir de bases de datos externas con el fin de permitir conocer el rango de mercado de la operación vinculada analizada. En este caso, se ha obtenido un rango de mercado de acuerdo a la certificación realizada por la Cambra de la Propiedad de Girona a solicitud de GIRONA, SA. A partir de la muestra encontrada de operaciones comparables, se ha obtenido un intervalo (rango) de valores de precios de mercado. Ello permite la comparación del importe de la renta por alquiler del inmueble vinculado con el intervalo de valor de mercado.

AIGÜES DE GIRONA SALT I SARRIA DE TER SA
ANALISIS DE COMPARABILIDAD DE LAS OPERACIONES
17. Alquiler oficinas

5.2 Fuente

Las fuentes utilizadas por la Cambra de la Propietat Urbana de Girona se presentan en la siguiente tabla:

REGISTRE CAMBRA

Ús	Població	Sector	Superfície	Import Lloguer	Preu unitari
Local	Girona	ARGENTERA	105	925,00	8,81
Local	Girona	BALLESTERIES	100	1.293,00	12,93
Local	Girona	BARCA	72	775,00	10,76
Local	Girona	CATALUNYA	198	2.200,00	11,11
Local	Girona	CIUTADANS	220	3.000,00	13,64
Local	Girona	CORT REAL	175	2.450,00	14,00
Local	Girona	EIXIMENIS	269	2.500,00	9,29
Local	Girona	FERRAN PUIG	380	5.000,00	13,16
Local	Girona	HORTES	117	1.000,00	8,55
Local	Girona	INDEPENDENCIA	265	5.000,00	18,87
Local	Girona	JULI GARRETA	441	3.113,59	7,06
Local	Girona	LLIBERTAT	106	3.300,00	31,13
Local	Girona	NORD	248	2.954,20	11,91
Oficines	Girona	ALBAREDA	1405	9.000,00	6,41
Oficines	Girona	ALBEREDA	240	1.680,00	7,00
Oficines	Girona	CATALUNYA	171	1.200,00	7,02
Oficines	Girona	FORÇA	114	800,00	7,02
Oficines	Girona	JAUME I	212	1.000,00	4,72

MOSTRES PORTALS IMMOBILIARIS INTERNET

Ús	Població	Sector	Superfície	Import Lloguer	Preu unitari
local com.	Girona	C/Barca, 30	105	925,00	8,81
local com.	Girona	C/Calderers	100	1.293,00	12,93
local com.	Girona	C/Ciutadans	72	775,00	10,76
Oficina	Girona	C/Argenteria	198	2.200,00	11,11
Oficina	Girona	Plaça Independència	220	3.000,00	13,64
Oficina	Girona	C/Emili Grahit	175	2.450,00	14,00

Esta información corresponde al estudio que se realizó con motivo de la documentación de las operaciones vinculadas del año 2009 en marzo de 2010, siendo, por lo tanto válido para documentar la operación en el año 2010 y siguientes, mientras no varíen las cláusulas contractuales o las condiciones de mercado de forma sustancial, puesto que la única modificación realizada en la operación ha sido el incremento del IPC en la renta anual, como aplicarían dos partes independientes.

6 Análisis económico de las operaciones

6.1 Análisis de las operaciones comparables

Del análisis realizado por la Cambra de la Propietat Urbana de Girona se desprenden los siguientes intervalos[19]:

	Local Comercial	Oficinas	TOTAL
m2	215	378	**593**
Intervalos			
Inferior	12,00	6,50	
Superior	13,00	7,00	
Renta Global mensual (Euros)			
Inferior	2.580,00	2.457,00	**5.037,00**
Superior	2.795,00	2.646,00	**5.441,00**

7 Especificación del valor de mercado y de la operación vinculada

Del análisis de la operación vinculada observamos que los gastos de comunidad no son repercutidos a la empresa arrendataria como es habitual, razón por la que ajustamos el valor de renta mensual efectivamente pagado. Dicha cuota podría considerarse como normal, sin incluir derramas extraordinarias.

	Renta Mensual
RENTA MENSUAL 2009 (*)	5.500,00
Ajustes	
Comunidad Propietarios (Mensual)	456,79
RENTA MENSUAL AJUSTADA	5.043,21

(*) Año en que se efectúa el estudio de la Cámara de la Propiedad

[19] Se anexa certificado emitido por la Cambra de la Propietat Urbana de Girona

AIGÜES DE GIRONA SALT I SARRIA DE TER SA
ANALISIS DE COMPARABILIDAD DE LAS OPERACIONES
17. Alquiler oficinas

Por último comparamos el precio euro m2 mes entre la operación vinculada y los precios de mercado, a la fecha de realización del análisis.

METODO UTILIZADO	OPERACIÓN VINCULADA	VALOR DE MERCADO	
		INTERVALO DE VALORES	
PRECIO LIBRE COMPARABLE	Precio euros m2 / mes (en el año del estudio)	Precio euros m2 / mes	
		Valor Inferior	Valor superior
	5.043,21 €	**5.037,00 €**	**5.441,00 €**

De lo expuesto anteriormente, se evidencia que para el año analizado, el precio por el alquiler aplicado en la operación vinculada se encuentra dentro del intervalo estando, por tanto, en valor de mercado. A partir de esa fecha, se ido aplicando el IPC, lo cual es habitual en las operaciones de alquiler, tanto en partes vinculadas como independientes.

1 Descripción de la operación sujeta a análisis

1.1 Detalle de la naturaleza, características e importe de la operación

TIPO DE OPERACIÓN	DESCRIPCIÓN	IMPORTE
Intereses de préstamos	Intereses préstamo participativo	**286.926,37 €**

La operación vinculada objeto de análisis corresponde al cargo por intereses en el año 2016 por parte de GIRONA SA como consecuencia del contrato de préstamo participativo otorgado en el año 2013 a la sociedad participada AIGÜES DE GIRONA SALT I SARRIA DE TER SA.

1.2 Identificación de los intervinientes

PRESTAMISTA

Denominación completa	Domicilio fiscal	NIF	País
GIRONA, SA	Travessera del Carril, nº 2, 6 -3 17001 GIRONA	A17027228	España

PRESTATARIA

Denominación completa	Domicilio fiscal	NIF	País
AIGÜES DE GIRONA SALT I SARRIA DE TER, SA	CL Ciutadans, 11 17004 GIRONA	A17351248	España

1.3 Establecimiento del precio de la operación

El precio de la operación, en este caso el tipo de interés está fijado de acuerdo a un tipo fijo y otro variable. Para el año 2016 el tipo de interés calculado (fijo más variable) ha sido de un 12%.

2 Análisis de la operación vinculada

2.1 Factores de comparabilidad en la operación vinculada

Por lo que se refiere a la operación vinculada analizada, en la medida que son relevantes en su análisis, se realiza a continuación una revisión de los factores de comparabilidad de acuerdo a dichas circunstancias.

2.1.1 Características específicas de la operación

En el ejercicio fiscal 2013, GIRONA SA otorgó un préstamo participativo a la sociedad vinculada AIGÜES DE GIRONA SALT I SARRIA DE TER SA de 3.750.000 euros. Dichos importes financiarán el pago del canon que satisfará la sociedad vinculada a los Ayuntamientos de Girona, Salt i Sarrià de Ter con motivo de la prórroga del contrato administrativo de concesión por el servicio de distribución y abastecimiento de agua potable hasta el 31 de diciembre de 2020.

La operación financiera consiste en el devengo de intereses sobre el préstamo entre las partes vinculadas, cuyas características más relevantes se enuncian a continuación:

PRÉSTAMO DE GIRONA SA A AIGÜES DEGIRONA SALT I SARRIA DE TER SA	
Capital del préstamo (euros)	**3.750.000,00 €**
Tipo de préstamo	**Participativo**
Fecha	**29 de abril de 2013**
Vencimiento Final	**31 de diciembre de 2020**
Tipo de interés	**Fijo + Variable**
Tramo fijo	
Periodo de interés	**6 MESES**
Tipo de interés	**10,00%**
Revisión tipo interés	**Anual**
Tramo variable	
Periodo de interés	**ANUAL**
Tipo de interés	**Hasta el 2%**
Fecha de revisión del tipo de interés	**Octubre año anterior**
Garantías	
Reales	**NO**
Personales	**NO**

Disposición préstamo	
Fecha	Importe
01/04/2013	**1.000.000,00 €**
01/09/2013	**1.000.000,00 €**
01/06/2014	**500.000,00 €**
01/12/2014	**500.000,00 €**
01/03/2015	**750.000,00 €**

La amortización del principal se efectuará a razón de ocho cuotas anuales de amortización, lo que supone una amortización anual de 468.750,00 euros anuales

2.1.2 Análisis funcional de la operación

Funciones realizadas

En la operación vinculada analizada, GIRONA SA realiza las funciones de prestamista y AIGÜES DE GIRONA SALT I SARRIA DE TER SA de prestataria.

Como prestamista, GIRONA SA realiza las funciones de:

- Responsabilidad de determinar la tasa de interés aplicable al préstamo.
- Preparación y revisión del contrato.
- Decidir sobre refinanciaciones.
- Firmar el contrato.
- Registrar en los libros contables el activo financiero.

Como prestataria, AIGÜES DE GIRONA SALT I SARRIA DE TER SA realiza las funciones de:

- Revisión y aceptación del contrato.
- Firmar el contrato.
- Registrar en los libros contables el pasivo financiero.

Riesgos asumidos

La entidad prestamista está sujeta a asumir el riesgo crediticio y de mercado que resulta de las operaciones de préstamos.

Riesgo crediticio: Es el riesgo que se deriva de la potencial demora o falta en el pago de los intereses o devolución del principal de los préstamos concedidos por la entidad acreditante. De acuerdo con las características de los préstamos participativos, éstos tienen la condición de subordinados, por cuanto en la prelación de créditos, los participativos se sitúan después de los acreedores comunes. Por lo tanto, la naturaleza subordinada de estos préstamos la acercan a la figura del capital social y su riesgo crediticio, en caso de insolvencia es máximo.

Riesgo de mercado: El riesgo de mercado tiene su origen en factores del mercado cuya fluctuación o variación puede ocasionar potenciales pérdidas. En este caso la entidad acreditante asume la totalidad de este riesgo con respecto al saldo existente en un momento del tiempo.

2.1.3 Términos contractuales

Los términos contractuales del presente préstamo vinculado están recogidos en un contrato firmado por las partes.

2.1.4 Circunstancias económicas (Características de los mercados)

En este caso, la operación se realiza en euros y entre empresas que realizan su actividad financiera dentro del espacio euro. El préstamo participativo tiene su origen el acuerdo de prórroga de la concesión del servicio de suministro y distribución de aguas de los Ayuntamientos de Girona, Salt y Sarrià de Ter. En virtud del apartado 1 ("Canon Inicial") de la estipulación octava ("Cànon") del acuerdo de prórroga, AIGÜES DE GIRONA SALT I SARRIA DE TER SA debe de satisfacer a los Ayuntamientos de Girona, Salt y Sarrià de Ter un canon inicial por importe total de 3.750.000 de euros. Asimismo, se prevé en la citada estipulación que el socio privado, GIRONA SA, otorgue financiación a AIGÜES DE GIRONA SALT I SARRIA DE TER SA para satisfacer dicho canon inicial.

El contrato de préstamo participativo, dadas las características del proyecto a financiar: importes, duración determinada,... permite adecuar de forma eficiente la estructura financiera de AIGÜES DE GIRONA, SALT I SARRIA DE TER SA.

2.1.5 Otras circunstancias: el préstamo participativo

El préstamo participativo tiene unas particulares características frente al resto de los préstamos y créditos.

La regulación de los préstamos participativos está recogida en el artículo 20 del Real Decreto Ley 7/1996[20]. Las principales características de los préstamos participativos son las siguientes:

a) La entidad prestamista percibirá un interés variable que se determinará en función de la evolución de la actividad de la empresa prestataria. El criterio para determinar dicha evolución podrá ser: el beneficio neto, el volumen de negocio, el patrimonio total o cualquier otro que libremente acuerden las partes contratantes. Además, podrán acordar un interés fijo con independencia de la evolución de la actividad.

b) Las partes contratantes podrán acordar una cláusula penalizadora para el caso de amortización anticipada. En todo caso, el prestatario sólo podrá amortizar anticipadamente el préstamo participativo si dicha amortización se compensa con una

[20] BOE 139/996 de 08-06-1996, pág. 18977

ampliación de igual cuantía de sus fondos propios y siempre que éste no provenga de la actualización de activos.

c) Los préstamos participativos en orden a la prelación de créditos, se situarán después de los acreedores comunes.

d) Los préstamos participativos tendrán la consideración de fondos propios a los efectos de la legislación mercantil.

Los intereses devengados tanto fijos como variables de un préstamo participativo se considerarán partida deducible a efectos de la base imponible del Impuesto de Sociedades del prestatario.

Por lo tanto, los préstamos participativos son instrumentos híbridos de financiación empresarial, en el que concurren rasgos tanto de financiación propia (capital), como ajena (préstamos). La característica más relevante es la que su retribución, total o parcial, se determina en función de parámetros indicativos de la evolución y desempeño de la actividad de la entidad prestataria.

Además de las características recogidas en el Real Decreto Ley 7/1996, cabe destacar las siguientes características:

- Los intereses devengados tanto fijos como variables de un préstamo participativo se consideran partida deducible a efectos de la base imponible del prestatario.

Para determinar si la entidad prestataria se encuentra subcapitalizada, los préstamos participativos computan como deuda en el cálculo del endeudamiento neto remunerado.

3 Revisión de los factores de comparabilidad en las operaciones equiparables

Identificación de las operaciones equiparables

De acuerdo con las directrices de la OCDE y el artículo 17 apartado 4 del RIS, dos o más operaciones son equiparables cuando no existan entre ellas diferencias significativas de acuerdo con los factores de comparabilidad que afecten al precio del bien o servicio o al margen de la operación, o cuando existiendo diferencias, puedan eliminarse efectuando las correcciones necesarias.

Las particulares características de los préstamos participativos dificultan la identificación de transacciones equiparables que alcancen un grado de comparabilidad deseable. Para determinar una retribución en línea con el principio de plena competencia con la que remunerar un préstamo participativo tendremos en cuenta el principio de subordinación de este tipo de préstamos, y a partir del mismo determinaremos un límite inferior y un límite superior del tipo de interés aplicado.

4 Selección del método de valoración

El análisis de comparabilidad y la información sobre las operaciones equiparables constituyen los factores que determinarán el método de valoración más adecuado.

Criterios de selección del método más adecuado

A continuación se enumeran los métodos para determinar el valor normal de mercado y su adecuación o no a la operación vinculada analizada.

Método del Precio Libre Comparable

A los efectos de determinar el valor normal de mercado que habrían acordado partes independientes en condiciones de libre competencia, y siguiendo las recomendaciones de las Directrices de la OCDE y de la Legislación española en materia de precios de transferencia, en primer lugar se ha buscado la existencia de operaciones no vinculadas comparables con el fin de aplicar el **método del precio libre comparable**. El método del precio libre comparable es el más directo y fiable para aplicar el principio de plena competencia. En este método se compara el precio del bien o servicio en una operación entre personas o entidades vinculadas con el precio de un bien o servicio idéntico o de características similares en una operación entre personas o entidades independientes en circunstancias equiparables, efectuando, si fuera preciso, las correcciones necesarias para obtener la equivalencia y considerar las particularidades de cada operación. Dada la posibilidad de aplicar dicho método, a través de comparables externos de ENISA y de parámetros financieros de mercado, para la determinación del valor normal de mercado se ha optado por el mismo.

5 Aplicación del método

Una vez seleccionado el método del Precio Libre Comparable como el más adecuado para analizar la operación que nos ocupa, y vista la idoneidad de los comparables a utilizar de acuerdo al punto 3 nos centraremos a continuación en la forma de aplicación.

5.1 Fuente

La fuente utilizada para la búsqueda de comparables es la información sobre las condiciones de préstamos participativos publicadas en la web de ENISA, así como otra información disponible en la web de Damodaran y Banco de España.

5.2 Estrategia de búsqueda

Las particulares características de los préstamos participativos dificultan la identificación de transacciones equiparables que alcancen un grado de comparabilidad deseable. De acuerdo con la afirmación de Elisabeth Bustos Contell[21], *"si la rentabilidad del préstamo participa de la actividad de la empresa de farma similar a como se comporta la rentabilidad del capital social y, además tenemos en cuenta que toda rentabilidad está asociada a una incertidumbre, entonces*

[21] Elisabeth Bustos Contell "El préstamo participativo en la financiación del Plan Estratégico de las Pymes"- página 24.

el préstamo (participativo) deberá asumir un riesgo parejo al del capital social y, en consecuencia, deberá postergar la recuperación de la deuda pendiente al resto de acreedores. De esta manera, el binomio rentabilidad-riesgo queda perfectamente correlacionado".

Para determinar una retribución en línea con el principio de plena competencia con la que remunerar un préstamo participativo tendremos en cuenta el principio de subordinación de este tipo de préstamos, y a partir del mismo determinaremos un límite inferior y un límite superior del tipo de interés aplicado:

- Como límite inferior, analizaremos el grado de equiparabilidad con los préstamos participativos concedidos por ENISA[22]. ENISA otorga préstamos participativos a terceros no vinculados, con lo que su grado de subordinación es inferior al préstamo participativo entre socios, ya que en caso de concurso de acreedores, y de acuerdo con la Ley Concursal[23], toda deuda procedente de partes especialmente relacionadas tiene la consideración de subordinada.

- Como límite superior, y en la medida que los préstamos participativos se encuentran subordinados frente a los acreedores ordinarios y su retribución está vinculada a la marcha de la prestataria, puede existir una alta incertidumbre en cuanto a que se cumplan los compromisos de la deuda. Por consiguiente, entendemos que su remuneración máxima se puede aproximar a la rentabilidad de los Fondos Propios.

6 Análisis económico de las operaciones comparables

6.1 Límite inferior del tipo de interés de las operaciones comparables

Las características del préstamo participativo de ENISA, en el año que se otorgó el préstamo, se pueden observar en el cuadro siguiente:

Características préstamo ENISA 2013:

CARACTERISTICAS PRÉSTAMO	ENISA
TIPO DE PRESTAMO	PARTICIPATIVO
Mercado	España
Duración del préstamo	hasta 9 años
Carencia	hasta 7 años
INTERÉS (Tramo FIJO)	EURIBOR 12m + 2,5%
INTERÉS PARTICIPATIVO (Tramo VARIABLE)	Desde el 4,5% hasta el 8% por encima del tipo de interés mínimo en función de los resultados de la compañía
GARANTÍAS	Sin garantías
RANGO DE EXIGIBILIDAD	SUBORDINADO

[22] Empresa Nacional de Innovación, S.A. es una empresa de capital público adscrita al Ministerio de Industria Turismo y Comercio. La actividad de ENISA es ofrecer a las PYME financiación a través de préstamos participativos.
[23] Ley 22/2003 "Concursal", de 9 de Julio. Artículos 92, 93, 94.

Ley aplicable (en particular alos préstamos participativos)	Real Decreto Ley 7/1996, de 7 de junio (modificado por la disposición adicional segunda de la Ley 10/1996 de 18 de diciembre)

De acuerdo con la información anterior, el límite inferior podría estimarse en:

LÍMITE INFERIOR	PRÉSTAMOS ENISA 2013
Euribor 12 M (Promedio 2013)	0,536%
Spreas sobre Euribor 12M	2,500%
TIPO INTERÉS FIJO	3,036%
TIPO INTERÉS VARIABLE MINIMO	4,500%
TIPO DE INTERÉS PRÉSTAMO PARTICIPATIVO MINIMO	7,536%

6.2 Límite superior del tipo de interés de las operaciones comparables

En cuanto al límite superior, se considerará como tal el retorno esperado de los fondos propios de la prestataria. La rentabilidad exigida a los Fondos Propios se ha calculado a partir del análisis de la información disponible de empresas comparables, considerándose ésta la mejor estimación de acuerdo a la información disponible.

Cálculo del coste de los Recursos Propios (K_e)

El coste de los Recursos Propios se ha estimado a partir de la rentabilidad exigida al capital invertido, calculado como una tasa libre de riesgo más una prima adicional, según el modelo de Capital Asset Pricing Model[24] (CAPM).

Modelo CAPM
$Ke = Rf + \beta * (Rm - Rf)$
Ke = Coste de los Recursos Propios *Rf = Tasa libre de riesgo* *β = Factor Beta* *Rm - Rf = Pm o Prima de mercado*

[24] Modelo de estimación del rendimiento de los Fondos Propios de una empresa. Según este modelo, el rendimiento esperado de los Fondos Propios de una empresa es igual a una tasa libre de riesgo más la prima de riesgo que conlleva la inversión.

- Se ha seleccionado la tasa libre de riesgo (Rf) correspondiente a un mercado maduro (España) que ha sido estimada a partir del rendimiento del Bono Alemán a 10 años en el año 2013 (Fuente Banco de España[25]), con un valor de 1,84%.

- La prima de mercado (Rm – Rf) representa el diferencial entre la rentabilidad del mercado de renta variable y la inversión en Renta fija libre de riesgo. Al igual que en la tasa libre de riesgo, la prima de mercado utilizada corresponde a la de un mercado maduro, estimándose una prima de mercado a largo plazo del 6,0%[26].

- El coeficiente β es el parámetro que mide el riesgo sistemático al que está sometida una acción de la Compañía.

6.3 Cálculo de la rentabilidad exigida a los Fondos Propios

Para el cálculo de la rentabilidad exigida a los Fondos Propios según el modelo CAPM, en primer lugar se ha calculado el grado de apalancamiento de la sociedad, de acuerdo a las Cuentas Anuales de 2013 de AIGÜES DE GIRONA, SALT I SARRIA DE TER SA, según el importe de la Deuda Financiera Neta (Deuda financiera – Tesorería) y el valor de los Fondos Propios de la sociedad.

Apalancamiento	420,65%
Deuda financiera Neta	80,8%
Fondos propios	19,2%

Fuente Cuentas Anuales 2013 AIGÜES DE GIRONA SALT I SARRIA DE TER SA

A continuación se ha calculado la beta de los recursos propios (beta equity). Dadas las condiciones del negocio que desarrolla AIGÜES DE GIRONA SALT I SARRIA DE TER SA, se ha tomado como referencia la beta desapalancada del sector "Utilities (Water)" según aparece en la base de datos "Betas Europe 2012" publicada en el año 2013.

Finalmente se ha aplicado los anteriores parámetros a la fórmula del modelo CAPM:

Rentabilidad exigida a los fondos propios (Ke)	12,12%
Tasa libre de riesgo	4,14%
Prima de riesgo de mercado	6,00%
Beta apalancada	1,33

[25] Banco De España / Síntesis de indicadores. 1.2
[26] 2011 Ibbotson Risk Premia. Morningstar

6.4 Especificación del rango comparable

A partir del punto anterior podemos establecer el rango en el que debería encontrarse el tipo de interés del préstamo participativo, incluyendo la parte variable esperada:

INTERVALO DE VALORES DE MERCADO	
LÍMITE INFERIOR	**7,54%**
LÍMITE SUPERIOR	**12,12%**

6.5 Especificación del valor de la operación vinculada

El interés del préstamo participativo otorgados por GIRONA SA a AIGÜES DE GIRONA SALT I SARRIA DE TER SA en el año 2016 ha sido del 12%.

7 Especificación del valor de mercado y de la operación vinculada

Si comparamos los rangos de acuerdo al intervalo del valor de mercado obtenido a partir de los análisis anteriores y los comparamos con los valores aplicados por las partes vinculadas:

OPERACIÓN:	OPERACIÓN VINCULADA	VALOR DE MERCADO	
		INTERVALO DE VALORES	
PRÉSTAMO PARTICIPATIVO DE GIRONA SA A AIGÜES DE GIRONA SALT I SARRIA DE TER SA	Tipo de interés	Tipo de interés	
		Límite mínimo	Límite máximo
	12,00%	**7,54%**	**12,12%**
METODO UTILIZADO		PRECIO LIBRE COMPARABLE	

De lo expuesto anteriormente, se evidencia que para el año analizado, los tipos de interés aplicados a la operación vinculada se encuentran dentro del intervalo estando, por tanto, en valor de mercado.

1 Descripción de la operación sujeta a análisis

1.1 Detalle de la naturaleza, características e importe de la operación

TIPO DE OPERACIÓN	DESCRIPCIÓN	IMPORTE
Otras	Canon utilización instalaciones Sau Susqueda	61.929,89 €

La siguiente operación corresponde al pago del canon al AJUNTAMENT DE GIRONA por la utilización de las instalaciones del embalse Sau Susqueda, necesarias para el sistema de distribución de aguas.

1.2 Identificación de los intervinientes

TRANSMITENTE

Denominación completa	Domicilio fiscal	NIF	País
AJUNTAMENT DE GIRONA	PL del VI, 1 17004 GIRONA	P1708500B	España

ADQUIRENTE

Denominación completa	Domicilio fiscal	NIF	País
AIGÜES DE GIRONA SALT I SARRIA DE TER, SA	CL Ciutadans, 11 17004 GIRONA	A17351248	España

1.3 Establecimiento del precio de la operación

Dado que la retribución se realiza en el ámbito socio-sociedad, siempre entre partes vinculadas, con las remuneraciones pactadas en los estatutos, y que, dada la naturaleza de la operación, dicha remuneración no se ofrece a terceros no vinculados, difícilmente la operación puede encontrar operaciones comparables directas. Se puede considerar que la remuneración que se estableció en su momento debía remunerar la utilización de las instalaciones del embalse Sau Susqueda.

Tampoco existe información pública, al menos conocida por la sociedad, que permita establecer unos valores de mercado para dicha operación. Así pues, para la determinación del valor normal de mercado habrá que acudir a comparables externos.

AIGÜES DE GIRONA SALT I SARRIA DE TER SA
ANALISIS DE COMPARABILIDAD DE LAS OPERACIONES
19. Canon utilización Sau/Susqueda

Dada la relevancia del coste objeto de la operación vinculada analizada en la determinación del margen final, si el resultado de las actividades realizadas por AIGÜES DE GIRONA SALT I SARRIA DE TER SA están dentro de un rango de mercado, podremos concluir que la operación vinculada analizada está en valores de mercado. Para ello consideraremos que si la actividad y su resultado se encuentran en un intervalo razonable de sociedades con actividad comparable, dicho precio con el que se atribuye al AJUNTAMENT DE GIRONA por el canon de utilización de las instalaciones del embalse Sau Susqueda es de mercado.

El análisis realizado en la operación anterior es aplicable a la presente operación, por lo que se remite al mismo.

Anexo 1 - Matriz de rechazo compañías:

- **"CNAE 2009: 3600 - Captación, depuración y distribución de agua"**

CHICLANA NATURAL SA	Cádiz	www.chiclananatural.com	A11063161	EL SUMINISTRO Y ABASTECIMIENTO DE AGUA POTABLE, DEPURACION DE AGUAS RESIDUALES Y ALCANTARILLADO, A LA CIUDAD Y TERMINO MUNICIPAL DE CHICLANA DE LA FRONTERA, CONTANDO CON CUANTOS RECURSOS, MANANTIALES, INSTALACIONES, RED	R	Otras actividades relevantes además de la distribución del agua: gestión de residuos, depuradoras,..
SERVICIOS DE TXINGUDI TXINGUDIKO ZERBITZUAK S.A.	Guipuzcoa	www.txinzer.com	A20214011	Servicio completo de ciclo del agua y gestión de residuos.	R	Otras actividades relevantes además de la distribución del agua: gestión de residuos, limpieza viaria, energía, ..
MINA PUBLICA D'AIGUES DE TERRASSA, SA	Barcelona	www.aiguesdeterrassa.net	A08015570	Captación, depuración y distribución de agua para núcleos urbanos.	R	No incluye saneamiento
SOCIEDAD ANONIMA DE GESTION DE SERVICIOS Y CONSERVACION GESECO	Pontevedra	www.geseco.es	A81527095	Recogidas de basuras y de aguas	R	Otras actividades relevantes además de la distribución del agua: MANTENIMIENTO JARDINES, CONSERVACIÓN INFRAESTRUCTURAS VIARIAS, RECOGIDA DE RESIDUOS..
BRITA IBERIA SL	Barcelona	www.brita.net	B63039796	Productos para el filtrado de agua.	R	Actividades sustancialmente distintas: distribución productos filtro agua
AGUAS DE CORTES, SA	Castellón	www.aguasdecortes.com	A12201950	LA INSTALACION DE UNA PLANTA EMBOTELLADORA DE AGUA PARA EL EMBOTELLADO Y COMERCIALIZACION DE LA MISMA. ASI COMO LA FABRICACION DE SUS	R	Actividades sustancialmente distintas: embotellamiento aguas minerales
FONTAGA, SA	Girona	www.aiguaderibes.com	A17014523	Comercialización de agua mineral	R	Actividades sustancialmente distintas: embotellamiento aguas minerales
AIGUES DE GIRONA SALT I SARRIA DE TER SA	Girona	www.aiguesdegirona.com	A17351248	PRESTACIO DEAQUELLS SERVEIS DE COMPETENCIA MUNICIPAL RELACIONATS AMB LEABASTAMENT Y DISTRIBUCIO DEAIGUA POTABLE, Y EL MANTENIMENT Y MILLORA DE LA XARXA DE CLAVEGUERAM PER ACONSEGUIR EL CICLE INTEGRAL DE LEAIGUA.	R	tested party
NAVARRA DE INFRAESTRUCTURAS LOCALES SA	Navarra	www.nilsa.com	A31243702	Limpieza y saneamiento de depuradoras de agua	R	Actividades sustancialmente distintas: Saneamiento y depuración
EMPRESA MIXTA D'AIGUES DE LA COSTA BRAVA SA	Girona	www.aiguescb.com	A17894585	LA GESTION DEL CICLO INTEGRAL DEL AGUA Y, ESPECIFICAMENTE DEL SERVICIO DE SANEAMIENTO EN ALTA DE AGUA A LOS MUNICIPIOS QUE FORMEN PARTE DE LOS SISTEMAS DE SANEAMIENTO GESTIONADOS POR EL CONSORCI DE LA COSTA BRAVA	R	Actividades sustancialmente distintas: mantenimiento estaciones depuradoras
OMS SACEDE SA	Barcelona	www.oms-sacede.es	A08593345	LA COMERCIALIZACION, PLANIFICACION Y REALIZACION DE INSTALACIONES, APARATOS Y SISTEMAS DE TRATAMIENTOS DE AGUAS DE OBRAS HIDRAULICAS EN GRAL INCLUIDOS ABASTECIMIENTOS Y SANEAMIENTOS ACEQUIAS Y DESAGUES. DEFENSAS DE MARG	R	Actividades sustancialmente distintas: tratamiento de residuos
PUERTO ÍUCO, SA	Las Palmas de Gran Canaria	www.puertoricosa.com	A35007947	Y explotaciones de playas y puertos	R	Actividades sustancialmente distintas: urbanización residencial
SIMMAR SERVEIS INTEGRALS DEL MARESME SL	Barcelona		B61497160	Tratamiento y depuración de aguas residuales	R	Insuficiente información
AGUAS INDUSTRIALES DE TARRAGONA, SA	Tarragona	www.aitasa.es	A28137065	Distribuir agua industrial (agua del Ebro) y agua dorada, a las empresas químicas del campo de Tarragona, mediante su propia red de distribución.	R	Actividades sustancialmente distintas: distribución agua para industria química
PROVEIMENTS D'AIGUA SA	Girona	www.prodaisa.com	A17063579	ABASTECIMIENTO AGUAS POTABLES, TRATAMIENTO AGUAS RESIDUALES. SERVICIO ALUMBRADO PUBLICO, JARDINERIA Y LIMPIEZAS VINCULADO A SERVICIOS PARA CORPORACIONES MUNICIPALES.	R	Parte vinculada
SISTEMAS DE AUTOMATISMO Y CONTROL SA	Badajoz	www.saconsa.es	A06068548	Montaje y mantenimiento industrial de los sectores medio ambiental y de telecomunicaciones.	R	Actividades sustancialmente distintas: instalacion y gestion de infraestructuras
AGUA DE BRONCHALES, SA	Teruel	www.aguadebronchales.es	A44184059	LA OBTENCION, GESTION Y EXPLOTACION DE CUALESQUIERA DE CONCESIONES ACUIFERAS, HIDRAULICAS Y DE AGUAS MINERO MEDICINALES Y AGUAS MINERAL NATURALES. LA EXPLOTACION, COMERCIALIZACION Y DISTRIBUCION DE AGUAS EMBOTELLADAS Y D	R	Actividades sustancialmente distintas: embotellamiento aguas minerales

AIGÜES DE GIRONA SALT I SARRIA DE TER SA
ANALISIS DE COMPARABILIDAD DE LAS OPERACIONES
ANEXO 1 Matriz de rechazo compañías

CANAL EXTENSIA SA	Madrid	www.cyii.es	A83151985	ACTIVIDAD DESARROLLADA DENTRO DEL AMBITO DENOMINADO CICLO INTEGRAL DEL AGUA, CAPTACION PRODUCCION ADUCCION TRATAMIENTO CONDUCCION ELEVACION ALMACENAMIENTO DISTRIBUCION ALCANTARILLADO Y SANEAMIENTO DEPURACION REUTILIZACIO	R	Insuficiente información
APLICLOR WATER SOLUTIONS SA	Barcelona	www.severnicentservices.com	A58768946	AMPLIAR A. CONSTRUCCION DE OBRAS CIVILES RELATIVAS A ESTACIONES DE TRATAMIENTO DE AGUAS, INSTALACIONES MECANICAS DE CLORACION DE AGUAS, PLANTAS POTABILIZADORA, Y EL MANTENIMIENTO DE DICHOS EQUIPOS E INSTALACIONES CONFECC	R	Actividades sustancialmente distintas: depuracion del agua
AGUAS DE VILAFLOR SOCIEDAD ANONIMA	Santa Cruz de Tenerif	www.fuentealto.es	A38010856	PROSPECCION, INVESTIGACION, INDUSTRIALIZACION Y COMERCIALIZACION DE AGUAS MINERO-MEDICINALES Y DE MANANTIALES, AGUAS GASEOSAS, REFRESCOS, JUGOS, BEBIDAS ALCOHOLICAS Y LA COMERCIALIZACION E INDUSTRIALIZACION EN GENERAL DN	R	Actividades sustancialmente distintas: embotellamiento aguas minerales
SERVICIOS DE MONTEJURRA SA	Navarra	www.montejurra.com	A31151848	Captación ,depuración de aguas para núcleos urbanos.	R	Otras actividades relevantes además de la distribución del agua: gestión de residuos, servicios
FONT AGUDES, SA	Girona	www.grupofontagudes.es	A17041724	PREPARACION, ENVASADO Y DISTRIBUCION DE AGUAS MINERALES	R	Actividades sustancialmente distintas: embotellamiento aguas minerales
OXITAL SERVICIOS, S.L.	Cantabria	www.oxital.com	B39272331	CUALQUIER ACTIVIDAD RELACIONADA CON LA GESTION Y EXPLOTACION DE GUIAS DE COSUMO Y RESIDUOS, ANTE ADMINISTRACIONES PUBLICAS Y PRIVADAS.- EL ESTUDIO Y EVALUACION DE CONTAMINANTES FISICOS, QUIMICOS Y BIOLOGICOS DE AIRE, AGU	R	Actividades sustancialmente distintas: ingeniería, gestión de residuos,...
HYDRO MANAGEMENT SL	Murcia	www.gruposobra.com	B73259426	Captación, depuración y distribución de agua	R	Actividades sustancialmente distintas: ingeniería y mantenimiento
EMPRESA PROVINCIAL DE AGUAS COSTA BLANCA PROAGUAS COSTABLANCA SA	Alicante	www.proaguas.com	A03734357	LA REALIZACION DE TODA CLASE DE TRABAJOS RELACIONADOS CON EL CICLO COMPLETO DEL AGUA, AMPLIAMENTE ENTENDIDO, QUE LE SEAN ENCOMENDADOS, ASI COMO LA ELABORACION Y PROMOCION DE ACTUACIONES URBANISTICAS INTEGRADAS Y AISLADAS	R	Actividades sustancialmente distintas: actividades de depuración
ELMASA TECNOLOGIA DEL AGUA SOCIEDAD ANONIMA	Las Palmas de Gran Canaria	www.elmasa.es	A35523026	Elaboración de proyectos y construccion de plantas de energía termosolar y otras renovables.	R	Actividades sustancialmente distintas: plantas desaladoras
IONICS IBERICA SLU	Santa Cruz de Tenerif	www.ge.com	B28959195	PRESTACION DE TODO TIPO DE SERVICIOS RELACIONADOS CON EL TRATAMIENTO Y DEPURACION DE AGUAS, ASI COMO EL MONTAJE, ENSAMBLAJE Y COMERCIALIZACION	R	Actividades sustancialmente distintas: ingeniería y mantenimiento
TECNICAS VALENCIANAS DEL AGUA SA	Valencia	www.tecyasa.com	A96859137	Captación, depuración y distribución de agua para núcleos urbanos.	R	Actividades sustancialmente distintas: gestión técnica hidráulica
FIGUERES DE SERVEIS SA	Girona	www.fiserta.es	A17102740	PROYECTOS Y ESTUDIOS DE CUALQUIER SERVICIO MUNICIPAL PRESTACION DE SERVICIOS PUBLICO DE SUMUNISTRO DE AGUA, ALCANTARILLADO, ETC, TRANSPORTE PUBLICDDE VIAJEROS, GRUA, DEPOSITO DE VEHICULOS, FIRAS Y CONGRESOS, APARCAMIEN	R	Otras actividades relevantes además de la distribución del agua: DEPÓSITO MUNICIPAL DE VEHÍCULOS, zona azul, ..
DESALADORA DE AGUILAS SL	Murcia		B73253684	Distribución de agua para riegos.	R	Insuficiente información
COMUNIDAD GENERAL DE REGANTES DEL CANAL DE BARDENAS	Zaragoza	www.cgbardenas.com	G50157920	APROVECHAMIENTO DE LAS AGUAS DERIVADAS DEL RIO ARAGON, ALMACENADAS EN EL EMBALSE DE YESA, Y DISTRIBUIDAS A TRAVES DEL CANAL DE LAS BARDENAS.	R	Actividades sustancialmente distintas: distribución agua para comunidad de regantes
AIGUES DE BLANES SA	Girona	www.aiguesdeblanes.com	A17323205	PRESTACIO D AQUELLS SERVEIS DE COMPETENCIA MUNICIPAL RELACIONATS AMB EL CICLE INTEGRAL DE L AIGDA EN LA SEVA ACCEPCIO MES AMPLIA, AIXI COM EL MANTENIMENT Y MILLORA DELS BENS MDNICIPALS (PATRIMONIALS Y DE DOMINI PUBLIC).	R	Parte vinculada
SOCIEDAD CANAL DE LA HUERTA DE ALICANTE, SA	Alicante		A03007952	A. LA ADQUISICION DE CUALESQUIERA CAUDALES DE AGUA, MINAS, POZOS-. INSTALACIONES INDUSTRIALES PARA SD EXPLOTACION, MAQUINARIAS, CONCESIONES, ELEMENTOS O MEDIOS DE TRANSPORTE, FUERZA MOTRIZ, FINCAS RUSTICAS O URBANAS, Y T	R	Actividades sustancialmente distintas: distribución agua para comunidad de regantes
AQUA CAMPIÑA SOCIEDAD ANONIMA	Sevilla		A91149278	Suministro de agua para núcleos urbanos.	R	Insuficiente información
CULIGAN ESPAÑA SA	Barcelona	www.culligan.es	A58012543	Fabricacion de filtros.	R	Fabricación filtros

AIGÜES DE GIRONA SALT I SARRIA DE TER SA
ANALISIS DE COMPARABILIDAD DE LAS OPERACIONES
ANEXO 1 Matriz de rechazo compañías

EXMAN EXPLOTACION Y MANTENIMIENTO SL	Cáceres	www.exman.es	B79500278	Realización de trabajos de mantenimiento y tratamiento en la distritrubución del agua.	R	Actividades sustancialmente distintas: servicios hídricos, sanitarios y forestales
AIGUES DE VIC, SA	Barcelona	www.aiguesvic.com	A08076218	CAPTACION, TRATAMIENTO Y DISTRIBUCION DE AGUAS.	R	Otras actividades relevantes además de la distribución del agua: Instalación fibra óptica, .
TAGUA SL	Santa Cruz de Tenerif	www.tagua.es	B38074068	Realización de obras y servicios del ciclo integral del agua (captación, tratamiento, distribución, saneamiento, depuración y reutilización).	R	Actividades sustancialmente distintas: servicio técnico
SOCIEDAD ESPAÑOLA DE AGUAS FILTRADAS SA	Madrid		A28223741	Depuración de agua.	R	Insuficiente información
PEÑA UMBRIA SOCIEDAD LIMITADA	Valencia		B97428676	EXTRACCION Y EMBOTELLAMIENTO DE AGUA	R	Actividades sustancialmente distintas: embotellamiento aguas minerales
AGUAS DE ARGUINEGUIN SA	Las Palmas de Gran Canaria	www.aguasdearguineguin.es	A35062611	PRODUCCION, DISTRIBUCION Y ABASTECIMIENTO DE AGUA	R	Actividades sustancialmente distintas: servicios urbanisticos
SERVEIS I AIGUES DE BARBERA EMPRESA MUNICIPAL SA	Barcelona	www.sabemsa.es	A08778094	AMPLIAR A: LA PROYECCION, EJECUCION Y GESTION DE OBRAS DE URBANIZACION, DE CATAS Y CANALIZACIONES, TUBERIAS Y REDES DE SUMINISTRO EN GENERAL, INSTALACIONES DE ALUMBRADO PUBLICO, COMUNICACIONES Y SEMAFORIA, ASI COMO..	R	Otras actividades relevantes además de la distribución del agua: Alumbrado público ...
AGUAS DE LA SIERRA DE CADIZ SA	Cádiz		A11827623	1. LA PRESTACION DEL SERVICIO DE ABASTECIMIENTO DE AGUAS A LOS MUNICIPIOS DE LA SIERRA DE CADIZ Y A SUS TERMINOS MUNICIPALES, DENTRO DEL ABASTECIMIENTO SE COMPRENDEN LAS OBRAS NECESARIAS DE CAPTACION, CONSTRUCCION DE PRE	R	Insuficiente información
INDUSTRIA DE SERVICIOS IDESER SA	Zaragoza	www.ideser.es	A50223460	Constituye el objeto de la sociedad. a] La construcción, conservación, mantenimiento y explotación de toda clase de obra, ya sea pública como privada, realizando los trabajos necesarios para ello como: Movimiento de tierras y perforaciones; puentes, viaductos, y grandes estructuras; edificaciones, d.	R	Actividades sustancialmente distintas: CONSTRUCCIÓN
EMPRESA MIXTA DE AGUAS DE ANTIGUA SL	Las Palmas de Gran Canaria	http://www.aguasdeantigua.com/	B35642198	EL ABASTECIMIENTO DE AGUA POTABLE AL MUNICIPIO DE ANTIGUA, MEDIANTE LA INVESTIGACION, ALCORAMIENTO DESALACION Y APROVECHAMIENTO DE TODA CLASE DE AGUAS APTAS PARA EL SERVICIO PUBLICO, Y POR MEDIO DE LAS CORRESPONDIENTES R	R	Insuficente información
BLUE GOLD DESALACION SL	Alicante	www.bluegold.es	B53871786	Ingeniería de plantas de tratamiento de agua para Industria.	R	Actividades sustancialmente distintas.ingeniería
ROANSA ASISTENCIA S.L.	Madrid		B84342732	OBRAS, REPARACION, Y MANTENIMIENTO DE ALBANILERIA, FONYANERIA, ELECTRICIDAD, CERRAJERIA, COMPRAVENTA Y ARRENDAMIENTO DE BIENES INMUEBLES	R	Actividades sustancialmente distintas: obras y reparaciones
SERMUBENIEL S.A.	Murcia	www.sermubeniel.com	A73312100	MANTENIMIENTO INTEGRAL DE VIAS Y ESPACIOS PUBLICOS. MANTENIMIENTO INTEGRAL DE INMUEBLES. LIMPIEZA E HIGIENE DE EDIFICIOS	R	Actividades sustancialmente distintas: mantenimiento
EXPLOTADORA DE MANANTIALES SA	Tarragona	www.fontnova.com	A43057595	Envasado de agua sin gas de la marca Font del pla nova.	R	Actividades sustancialmente distintas: embotellamiento aguas minerales
SUMINISTROS DE AGUA LA OLIVA SOCIEDAD ANONIMA	Las Palmas de Gran Canaria		A35135789		R	Insuficiente información
ANCRUZFIR DISTRIBUCIONES SL.	Las Palmas de Gran Canaria		B35792795	PROMOCION, CONSTRUCCION, COMPRA-VENTA, ARRENDAMIENTO O EXPLOTACION POR CUALQUIER OTRO TITULO DE PARCELACIONES, URBANIZACIONES, VIVIENDAS INCLUSO DE PROTECCION OFICIAL, CHALETS, BUNGALOWS, APARTAMENTOS, ETC	R	Insuficiente información
DESCALCIFICADORAS RAYZAR SL	Cuenca	www.rayzar.com	B16203739	INSTALACIONES DE FONTANERIA, CALEFACCION, AIRE ACONDICIONADO, GAS NATURAL, INSTALACIONES ELECTRICAS, TRATAMIENTOS DE AGUAS, TANTO POTABLES COMO RESIDUALES, CONSTRUCCION Y VENTA DE TODO TIPO DE MATERIALES RELACIONADOS CON	R	Actividades sustancialmente distintas: tratamiento del agua
FOMENTO BENICASIM AGUAS POTABLES SA	Castellón	www.fabesa.com	A12393096	CAPTACIÓN, CONDUCCION Y DISTRIBUCION DE AGUAS SUPERFICIALES Y SUBTERRANEAS CON DESTINO A ABASTECIMIENTO URBANO Y RIEGO, Y EN ESPECIAL LA CONCESION O CUALQUIER GESTION INDIRECTA DEL SUMINISTRO DE AGUA	R	Otras actividades relevantes además de la distribución del agua: gestión medioambiental, .
DEPURADORAS DEL BAJO ARAGON SA	Zaragoza	www.tedagua.com	A99093916	Depuración de agua.	R	Actividades sustancialmente distintas: Ingeniería e instalación depuradoras
ABASTAMENT EN ALTA COSTA BRAVA EMPRESA MIXTA SOCIEDAD ANONIMA.	Girona		A55060321	Gestion del ciclo integral del agua y, especificamente del servicio de abastecimiento en alta de agua a los municipios que forman parte de los sistemas de abastecimiento en alta gestionados por el Consorcio de la Costa Brava.	R	Actividades sustancialmente distintas: AGUA EN ALTA

AIGÜES DE GIRONA SALT I SARRIA DE TER SA
ANALISIS DE COMPARABILIDAD DE LAS OPERACIONES
ANEXO 1 Matriz de rechazo compañías

TRAMASA SL	Madrid	www.tramasa.net	B79343513	Diseño, fabricación e instalación de equipos y plantas para tratamientos de aguas.	R	Actividades sustancialmente distintas: fabricación plantas potabilizadoras
PLAYAS DE JANDIA SA	Tarragona		A58088691	LA ACTIVIDAD HOTELERA, LA ACTIVIDAD DE CAPTACION, DEPURACION Y DISTRIBUCION DE AGUA, Y LA ACTIVIDAD DE ADMINISTRACION, DIRECCION Y GESTION DE ACCIONES Y PARTICIPACIONES DE SU PROPIEDAD.	R	Insuficiente información
POZOS Y RECURSOS DEL TEIDE SA	Santa Cruz de Tenerif		A38439592	LA SOCIEDAD DESARROLLARA SU ACTIVIDAD MERCANTIL EN EL AMBITO DEL DENOMINADO CICLO INTEGRAL DEL AGUA. CAPTACION O PRODUCCION, ADUCCION, TRATAMIENTO, DISTRIBUCION, ALCANTARILLADO, DEPURACION, REUTILIZACION Y VERTIDO, MEDIA	R	Insuficiente información
T ROBAYNA SUMINISTRO Y DISTRIBUCIONES DE AGUAS SL	Santa Cruz de Tenerif		B38226718	Suministro y Distribución de agua	R	Insuficiente información
COMUNIDAD GENERAL DE REGANTES DEL CANAL DE ORELLANA	Badajoz		O06670021	El uso y disfrute de los canales, acequias y desagües construidos por la Confederación Hidrográfica del Guadiana, el IRYDA, así como de sus obras accesorias o complementarias que en su día puedan pasar a pertenecer a la Comunidad de acuerdo con las normas y legislación vigentes.	R	Actividades sustancialmente distintas: distribución agua para comunidad de regantes
INNOWATER TRATAMIENTOS INTEGRALES PARA EL AGUA SL	Madrid		B86057205	LA PRODUCCION, ESTUDIO, DESARROLLO Y COMERCIALIZACION DE SISTEMAS DE TRATAMIENTOS INTEGRALES DEL AGUA.	R	Insuficiente información
HIDROCAEX SL	Cáceres	www.hidrocaex.es	B10356954	CONTRATACION DE OBRAS Y SERVICIOS DE TODAS, AQUELLAS ACTIVIDADES QUE SE REFLEJEN EN EL OBJETO SOCIAL, CON LAS ADMINISTRACIONES PUBLICAS.	R	Actividades sustancialmente distintas: instalaciones
AGRAGUA, SOCIEDAD ANONIMA	Las Palmas de Gran Canaria		A35233600	Planta desalinizadora de agua.	R	Insuficiente información
COMUNIDAD DE REGANTES N V RIEGOS DE BARDENAS	Zaragoza	www.comunidadv.com	G50065697	Disponer para su uso de las acequias que parten de las tomas existentes en los canales y acequias principales de su zona de cobertura y que determinan la zona regable de la Comunidad, con el objeto de evitar las cuestiones y litigios entre los diversos usuarios del agua que la misma utiliza, asegurando el riego y aprovechamiento por parte de los propietarios o usufructuarios de las tierras regantes.	R	Actividades sustancialmente distintas: distribución agua para comunidad de regantes
DESALADORA LA MARINA SL	Murcia		B73463341	LA EXPLOTACION DE PLANTA DESTILADORA DE AGUAS	R	Actividades sustancialmente distintas: explotación planta destilidora de aguas
TENACONT SL	Santa Cruz de Tenerif		B38331765	LA INDUSTRIA DEL AGUA, COMPRENDIENDO LA COMERCIALIZACION DE LA MISMA PARA RIEGO Y COMERCIALIZACION PARA SU CONSUMO.	R	Insuficiente información
INTERAGUA SERVICIOS INTEGRALES DEL AGUA SAU (EXTINGUIDA)	Madrid		A81099665	DESARROLLARA SU ACTIVIDAD MERCANTIL EN EL AMBITO DEL DENOMINADO CICLO INTEGRAL DEL AGUA. CAPTACION O PRODUCCION, ADUCCION, TRATAMIENTO, DISTRIBUCION ALCANTARILLADO DEPURACION REUTILIZACION Y VERTIDO.	R	Sociedad extinguida
SANTA EULARIA DES RIU XXI SA	Baleares		A57413957	GESTION ENTRE OTROS DEL SERVICIO DE CREACION Y GESTION DE INFRAESTRUCTURAS DE ABASTECIMIENTO Y SANEAMIENTO DE AGUAS, CONSERVACION INSTAL. MUNICIPALES, VIALES PUBLICOS. REALIZA. OBRAS EN GENERAL. PROM ACTIVIDADES CULTURA	R	Insuficiente información
AGUA Y GESTION DE SERVICIOS AMBIENTALES SA	Sevilla	www.aguaygestion.es	A91283341	GESTION DE RECURSOS HIDRICOS; CONTRATACION, CONSTRUCCION, EXPLOTACION, MANTENIMIENTO DE OBRAS HIDRAULICAS; FABRICACION, VENTA, DISTRIBUCION, INSTALACION DE EQUIPOS DEPURADORES DE AGUAS RESIDUALES, Y OTRAS	R	Actividades sustancialmente distintas: mantenimiento instalaciones agua
AGUAS DE NARIXA SA	Málaga		A92997196	LA GESTION DE LOS SERVICIOS MUNICIPALES, TITULARIDAD DEL AYUNTAMIENTO DE NERIA QUE CONFORMAN EL DENOMINADO "CICLO INTEGRAL DEL AGUA" DE NERIA Y SU TERMINO MUNICIPAL, DESDE LA CAPTACION DE LOS RECURSOS HIDRAULICOS NECESAR	R	Insuficiente información
SOCIEDAD CONCESIONARIA ZONA 8-A SA	Teruel		A99244048	Actividad: captación y depuración de agua	R	Insuficiente información
GRUPO CASTEL OROTAVA SL.	Castellón		B98366438	Suministro de agua, actividades de saneamiento.	R	Insuficiente información

COMUNIDAD DE REGANTES EL PORVENIR	Murcia		G30107072	EXPLOTACION DE UNA COMUNIDAD DE REGANTES	R	Actividades sustancialmente distintas: distribución agua para comunidad de regantes
COMPAÑIA DE ABASTECIMIENTO DE AGUAS POTABLES DE LA MANGA DEL MAR MENOR SA	Murcia	www.potalmenor.com	A30603377	Investigación, alumbramiento, captación, elevación, depósito, conducción, depuración, explotación industrial de aguas, sean o no subterráneas.	R	Insuficiente información
FUENTE DE SON SAN JUAN SL	Baleares	www.fusosa.es	B07026685		R	Insuficiente información
ABASTAMENTS D'AIGUA DEL TORDERA SL	Girona	www.aatservels.com	B17492265	CAPTACION DE AGUAS, SU SUMINISTRO Y DISTRIBUCION. INSTALACION Y MANTENIMIENTO DE REDES DE FONTANERIA Y ELECTRICIDAD. CONSTRUCCION DE CANALIZACIONES Y OBRAS PUBLICAS Y PRIVADAS. PROMOCION INMOBILIARIA.	R	Otras actividades relevantes además de la distribución del agua: ALUMBRADO,..
HIDROCONTROL, ACONDICIONAMIENTO DE AGUAS SL	Alava	www.hidrocontrol.net	B01045806	QUEDA AMPLIADO EL OBJETO SOCIAL A INSTALACIONES ELECTRICAS Y MECANICAS. CONSTRUCCION PLANTACION Y MANTENIMIENTO DE PARQUES Y JARDINES, ETC.	R	Actividades sustancialmente distintas: Instalaciones

AIGÜES DE GIRONA SALT I SARRIA DE TER SA
ANALISIS DE COMPARABILIDAD DE LAS OPERACIONES
ANEXO 2 Rango rentabiliad empresas comparables

Anexo 2- Rango de rentabilidad de las empresas comparables:

- **"CNAE 2009: 3600 - Captación, depuración y distribución de agua"**

PLI: Margen neto sobre ventas	2015	2014	2013	Promedio ponderado
EMPRESA MUNICIPAL DE AGUAS DE GIJON SA	8,7%	23,3%	13,4%	15,4%
EMPRESA MUNICIPAL DE AGUAS DE HUELVA SA	14,1%	14,3%	14,0%	14,1%
AGUAS DEL AÑARBE-AÑARBEKO URAK SA	11,0%	8,2%	3,2%	7,5%
AGUAS DE LORCA SA	15,7%	13,0%	11,6%	13,4%
EMPRESA MUNICIPAL DE AGUAS DE CADIZ SA	3,7%	6,0%	7,7%	5,8%
SOCIEDAD MIXTA DEL AGUA-JAEN SA	8,4%	13,0%	7,0%	9,6%
AGUAS DE TELDE GESTION INTEGRAL DEL SERVICIO SA	5,0%	5,6%	4,6%	5,1%
AIGUES DE MATARO SA	9,0%	17,3%	18,7%	15,0%
GESTION DE AGUAS DEL LEVANTE ALMERIENSE, SA	-19,9%	-16,0%	5,6%	-10,4%
AGUAS VEGA-SIERRA ELVIRA SA	17,3%	18,0%	18,9%	18,0%
COMPANYIA GENERAL D'AIGUES DE CATALUNYA SA	5,7%	4,8%	9,4%	6,7%
AGUAS DE ROTA EMPRESA MUNICIPAL SA	2,9%	2,3%	1,2%	2,1%
EMPRESA MIXTA AIGUES DE L'HORTA SA	12,0%	10,1%	10,7%	10,9%
EMPRESA MUNICIPAL DE AGUAS DE BENALMADENA EMABESA SA	20,5%	17,4%	20,4%	19,4%
COMAIGUA SOCIEDAD LIMITADA.	7,0%	7,8%	3,7%	6,2%
HIDROGESTION SA	14,9%	7,2%	-6,0%	5,1%
OMNIUM IBERICO SA	21,5%	28,4%	36,1%	29,7%
AGUAS MUNICIPALES DE JAVEA SA	3,5%	13,7%	11,5%	9,5%
AIGUA DE RIGAT SA	13,6%	13,1%	17,4%	14,6%
AIGUES DE SAGUNT SA	5,9%	4,7%	-5,1%	2,6%
EMPRESA MIXTA MUNICIPAL DE ABASTECIMIENTO Y SERVICIOS DE CALPE SA	1,4%	4,4%	3,5%	3,0%
SOCIEDAD MIXTA AGUAS DE LEON SL	20,3%	13,0%	8,4%	14,0%
AGUAS Y SANEAMIENTOS DE LA AXARQUIA SA	-7,0%	-1,7%	3,8%	-1,7%
EMPRESA MUNICIPAL DE ABASTECIMIENTO DE AGUAS DE ANTEQUERA AGUAS DEL TORCAL SA	1,8%	3,5%	3,7%	3,0%
EMPRESA MUNICIPAL D'AIGUES DE VILAFRANCA SA	4,1%	4,4%	3,8%	4,1%
AIGUES DEL PRAT SA	2,4%	3,4%	0,9%	2,3%
AGUAS DE CIEZA SA	5,6%	7,1%	4,1%	5,6%
AGUAS DE ALCAZAR EMPRESA MIXTA, SOCIEDAD ANONIMA.	10,4%	0,6%	-11,2%	1,0%
AGUAS DE PUERTOLLANO SOCIEDAD LIMITADA	12,0%	4,2%	1,5%	6,1%
AIGUES DE TOMOVI SA	5,1%	1,2%	-6,3%	0,3%
AGUAS DE AVILES SOCIEDAD LIMITADA	21,5%	18,6%	19,1%	19,7%
AGUAS TERMINO DE CALVIA, SA	12,9%	11,4%	4,0%	9,6%
EMPRESA MUNICIPAL DE AGUAS DE LINARES SOCIEDAD ANONIMA	32,2%	-7,4%	-7,1%	4,7%
AIGUES MUNICIPALS DE PATERNA SA	22,3%	25,0%	22,2%	23,2%

AIGÜES DE GIRONA SALT I SARRIA DE TER SA
ANALISIS DE COMPARABILIDAD DE LAS OPERACIONES
ANEXO 2 Rango rentabiliad empresas comparables

PLI: Margen neto sobre ventas	2015	2014	2013	Promedio ponderado
AGUAS DE BENAHAVIS SA	11,1%	11,7%	-11,9%	4,7%
AIGUES DE CULLERA SA	21,4%	20,1%	18,7%	20,1%
AGUAS DE LANGREO SL	11,3%	15,2%	19,0%	15,0%
AGUAS TORRELAVEGA SOCIEDAD ANONIMA	11,1%	13,3%	12,8%	12,4%
ARAGONESA DE SERVICIOS PUBLICOS SA	4,7%	2,9%	0,7%	2,7%
AGUAS DE LUCENA SL	0,7%	13,9%	7,6%	7,3%
EMPRESA DE AGUAS POTABLES DE MALGRAT SA	6,6%	6,6%	6,1%	6,4%
COMPANYIA D'AIGUES DE PALAMOS SA	11,5%	9,4%	10,1%	10,3%
EMPRESA MIXTA DE AGUAS Y SERVICIOS SOCIEDAD ANONIMA	4,8%	4,6%	3,6%	4,4%
AIGUES DE BANYOLES SA	2,6%	1,8%	2,0%	2,1%
ANAIGUA COMPANYIA D'AIGUES DE L'ALT PENEDES I L'ANOIA SA	1,7%	1,8%	-5,1%	-0,4%
AIGUES D'ARGENTONA SA	4,3%	3,5%	4,2%	4,0%
COMPAÑIA DE SERVICIOS MEDIOAMBIENTALES DO ATLANTICO SA	12,4%	12,0%	12,2%	12,2%
AIGUES SANT PERE DE RIBES, SA	2,6%	6,9%	1,9%	3,8%
AIGUES D'ESPARREGUERA VIDAL SA	10,3%	10,6%	11,6%	10,8%
AGUAS DE JUMILLA SA	11,9%	12,0%	3,9%	9,1%
AGUAS DE MONTILLA SA	6,4%	10,1%	11,7%	9,4%
AIGUES DE MATADEPERA, SA	5,7%	1,8%	5,3%	4,3%
EMPRESA D'AIGUES I SERVEIS DE CERVERA I LA SEGARRA SL	1,7%	1,8%	-4,3%	-0,3%
AGUAS DE GUADIX SA	7,2%	8,0%	4,8%	6,7%
SERVICIO DE AGUAS Y SANEAMIENTOS DE TERUEL SA	-1,0%	-8,0%	-8,8%	-5,8%
GESTION MEDIOAMBIENTAL DE LOJA SA	4,5%	5,5%	-0,5%	3,2%

Cuartil Inferior	3,2%
Mediana	6,3%
Cuartil Superior	12,3%

ANEXO 3 - CAMBRA PROPIETAT URBANA DE GIRONA

En relació a la sol·licitud formulada a aquesta CAMBRA DE LA PROPIETAT URBANA DE GIRONA per part del Sr. NARCIS PIFERRER REIXACH el qual actua en nom i representació de l'empresa GIRONA S.A. per tal de determinar el valor normal de mercat, referit a l'article 16 del Text Refós de la Llei d'Impostos sobre Societats, aprovat per el RDL4/2004 de 5 de març, que regula les operacions vinculades, de les oficines i local comercial de l'esmentada empresa en el Carrer Ciutadans, núm.11 de Girona, (Girona), els serveis tècnics d'aquesta entitat

CERTIFIQUEN :

Dades del sol·licitant :

Nom o raó social	: NARCIS PIFERRER REIXACH
NIF/CIF/NIE	: 40.266.881-E
Domicili	: CIUTADANS, 11 17004 GIRONA

Dades de la propietat :

Nom o raó social	: GIRONA S.A.
NIF/CIF/NIE	: A-17351248
Domicili	: CIUTADANS, 11 17004 GIRONA

Dades de l'immoble :

Tipus d'immoble	: Local comercial en PB i oficines en planta 2ª
Situació	: C/Ciutadans, 11. Local núm.2 de planta baixa i oficines de planta segona 17004 Girona (GIRONA)
Superfície construïda	: Local comercial: 215 m², Oficines: 424 m²
Any construcció	: 1994
Estat de conservació i acabats	: Bo
Qualitat i adequació de l'entorn	: Bo

Que en base a les comprovacions i anàlisis que hem efectuat d'aquest immoble i que queden recollits en a l'informe que acompanya a aquest Certificat, resulta un valor de mercat actual de renta, que se situa entre els 12,00 i els 13,00 €/m²/mes per la part d'aquest immoble destinat a local comercial i entre 6,50 i els 7,00 €/m²/mes per la part d'aquest immoble destinat a oficines, lo que equival a una renta global per el local en PB que se situa entre 2.580 €/mes i 2.795 €/mes i una renta global per les oficines en planta 2ª que se situaría entre 2.756 €/mes i 2.968 €/mes..

I per tal de que en quedi constància als efectes sol·licitats, signo el present Certificat a Girona el 29 de març de 2010.

Pels serveis tècnics de la Cambra Propietat Urbana
Signat: Carlos Frigola Castillón
Arquitecte

CAMBRA DE LA PROPIETAT URBANA
DE GIRONA

CAMBRA DE LA PROPIETAT URBANA DE GIRONA
7 0 AGR 2010
N.º ENTRADA N.º SORTIDA
21968

INFORME:

CARLOS FRIGOLA CASTILLON, arquitecte de la CAMBRA DE LA PROPIETAT URBANA DE GIRONA, en relació a la petició R.E. núm. 2643 de data 24/03/2010, formulada a aquesta Entitat per el Sr. NARCIS PIFERRER REIXACH, el qual actua en nom i representació de l'empresa GIRONA S.A., en la que sol·licita certificat, (referit a l'article 16 del Text Refós de la Llei d'Impostos sobre Societats, aprovat per el RDL4/2004 de 5 de març que regula les operacions vinculades), sobre el valor de mercat normal de lloguer del local comercial i oficines de l'esmentada empresa GIRONA S.A., emplaçades concretament al carrer Ciutadans, núm. 11, baixos i segon pis de la localitat de GIRONA quines dades registrals en el Registre de la Propietat de Girona 1 són: per el local comercial de planta baixa: finca: 30.545, Volum: 3.056, Llibre: 684, Foli: 02 i per les oficines de la planta segona: finca: 30.549, Volum: 3.056, Llibre: 684, Foli: 122, l'arquitecte que signa, un cop analitzada la documentació i la informació aportada pel sol·licitant al respecte, pot informar del següent:

El local comercial i les oficines per a les que es sol·licita el preu de lloguer se situen en ple Barri Vell del municipi de Girona, amb front a un carrer totalment urbanitzat i consolidat, en una de les vies més comercials i de negocis de la localitat, a tocar de les Rambles i de l'Ajuntament de Girona (Veure plànol emplaçament general a l'annex 1).

Segons les dades aportades i les que resulten del cadastre, l'edifici on s'ubiquen el local i les oficines objecte d'aquest informe, va ser rehabilitat per complet a l'any 1994. Correspon a una edificació de caràcter noble, (antic palau senyorial rehabilitat i transformat en edifici administratiu) entremitgeres, situant-se alineat a tres vials fent cantonada. La façana principal, per on té l'accés, es correspon amb la del carrer Ciutadans, la façana posterior de l'immoble es correspon amb l'alineació del carrer Ferreries Velles i una de les façanes laterals amb el carrer Minali.

Segons dades que figuren en el contracte d'arrendament aportat, el local de planta baixa te una superfície útil de 155 m², que segons el cadastre es correspon amb 215 m² construïts incloent la part proporcional d'elements comuns. Les oficines situades a la planta segona tenen una superfície útil, segons contracta d'arrendament aportat, de 468,40 m², dels quals 80,40 m² no formen part del lloguer. Per tant la part d'oficines objecte d'arrendament és de 388 m² útils, que segons el cadastre es correspon 424 m² construïts incloent la part proporcional d'elements comuns.

De la informació i documentació gràfica aportada es pot constatar que tant el local de planta baixa com les oficines de la planta segon pis es troben en molt bon estat de conservació i correctament acondicionats als usos a que es destinen. (Veure fotos en l'annex 2).

Per la determinació del preu de lloguer que actualment correspondria al local de planta baixa i a les oficines de la planta segon pis, en funció del mercat d'aquest tipus d'immobles a la zona, acudeixo a diverses fonts per tal d'obtenir un número suficientment representatiu de mostres per tal de poder establir una comparació amb l'immoble a valorar.

17004 GIRONA: Ciutadans, 12 - Tel. 972 20 06 16 - Fax 972 20 05 22. E-mail: girona@cambrapropietat.net - 17002 GIRONA: Emili Grahit, 37 - Tel. 972 41 64 13
17600 FIGUERES: Nou, 103 - Tel. 972 50 08 21 - 17220 SANT FELIU DE GUÍXOLS: Pg. dels Guíxols, 27, baixos 1a - Tel. 972 32 12 84 - 17800 OLOT: Sant Francesc d'Assís, 2, baixos - Tel. 972 26 83 50

Així doncs, disposem en primer lloc de la informació que es desprèn dels contractes que han estat presentats en aquesta Cambra de la Propietat Urbana per el registre de la fiança corresponent.

L'explotació informàtica d'aquesta informació, em permet seleccionar per un període de temps concret i una zona de referència, tots els contractes d'arrendament d'oficines i locals comercials registrats a la CAMBRA.
Des del gener del 2007 i fins a la data d'aquest informe, seleccionant una zona d'emplaçament dins el Barri Vell de Girona similar a la de l'immoble valorat, obtenim un total 13 mostres comparables de locals comercials i 5 d'oficines, per ubicació, superfície i característiques segons les dades aportades per el sol·licitant, i que assenyalo en el llistat que s'inclou a l'annex 3.

D'aquest anàlisi es pot deduir que els preus de lloguer de locals comercials i oficines de superfícies als voltants dels 200 m² per locals i 400 m² per oficines en a la zona es situa entre els 7,06 €/m² i els 31,13 €/m²/mes per locals comercials i els 4,72 €/m² i els 7,02 €/m²/mes per oficines . En funció de la seva ubicació, qualitats, acabats i equipament.
D'altra banda i per contrastar aquestes dades disposem de les dades que apareixen en diferents borses immobiliàries accessibles per internet, com ara els directoris " Fotocasa.com" "habitaclia.com" o "habitat 24.com".
En aquests portals i per la zona on s'ubica la finca o zones pròximes i amb característiques semblants s'han localitzat 3 locals comercials i 3 oficines en oferta per lloguer, quins valors van de 12,37 €/m²/mes a 20,00 €/m²/mes per local comercial i 5,00 €/m²/mes a 9,62 €/m²/mes per oficines (veure annex 3).

En base a les mostres obtingudes de les diferents fonts d'informació, i un cop homogeneïtzades entre sí i ponderades en relació al local comercials i les oficines objecte d'aquest informe atenent a les seves característiques, antiguitat, estat de conservació, la seva superfície, els acabats i instal·lacions, tenint en compte a més a més que bona part de les mostres corresponen a valors d'oferta i per tant procedeix, per aquestes mostres, practicar un ajust a la baixa que normalment es produeix en qualsevol operació d'aquest tipus a l'hora de tancar-se el contracte, resulta un valor de 13,08 €/m²/mes per local comercial i 7,01 €/m²/mes per oficines.

Donada la situació actual del mercat immobiliari i la seva provable evolució en els propers mesos, caracteritzada en general per una forta atonia en tot tipus d'operacions, (especialment greu pel que fa a les vendes, encara que el mercat de lloguer es manté bastant actiu, si be és cert que la demanda "solvent" ha minvat), cal ser prudent a l'hora de establir preus d'oferta, i per tant podem considerar un valor unitari en la forquilla que va entre els 12,00 i els 13,00 €/m²/mes per local comercial i els 6,50 i els 7,00 €/m²/mes per oficines, lo que suposaria una renda per local comercial en qüestió que es situaria entre 2.580 €/mes i 2.795 €/mes i per les oficines entre 2.756 €/mes i 2.968 €/mes.

CAMBRA DE LA PROPIETAT URBANA
DE GIRONA

I per tal de que en quedi constància als efectes sol·licitats, signo el present informe a Girona el 29 de març de 2010.

Pels serveis tècnics de la Cambra Propietat Urbana
Signat: Carlos Frigola Castillón
Arquitecte

17004 GIRONA: Ciutadans, 12 - Tel. 972 20 06 16 - Fax 972 20 05 22. E-mail girona@cambrapropietat.net - 17002 GIRONA: Emili Grahit, 37 - Tel. 972 41 64 13
17600 FIGUERES: Nou, 103 - Tel. 972 50 08 21 - 17220 SANT FELIU DE GUÍXOLS: Pg. dels Guixols, 27, baixos 1a - Tel. 972 32 12 84 - 17800 OLOT: Sant Francesc d'Assís, 2, baixos - Tel. 972 26 83 50

CAMBRA DE LA PROPIETAT URBANA
DE GIRONA

ANNEX 1. Situació

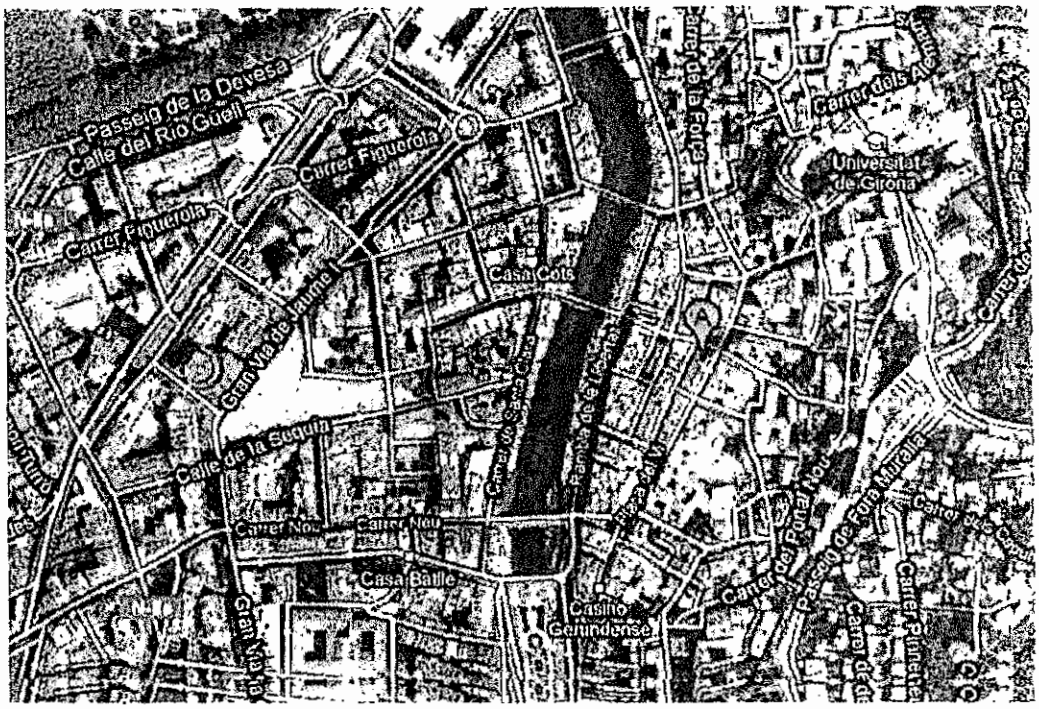

17004 GIRONA: Ciutadans, 12 - Tel. 972 20 06 16 - Fax 972 20 05 22. E-mail: girona@cambrapropietat.net - 17002 GIRONA: Emili Grahit, 37 - Tel. 972 41 64 13
17600 FIGUERES: Nou, 103 - Tel. 972 50 08 21 - 17220 SANT FELIU DE GUÍXOLS: Pg. dels Guixols, 27, baixos 1a - Tel. 972 32 12 84 - 17800 OLOT: Sant Francesc d'Assis, 2, baixos - Tel. 972 26 83 50

CAMBRA DE LA PROPIETAT URBANA
DE GIRONA

ANNEX 2. Fotografies

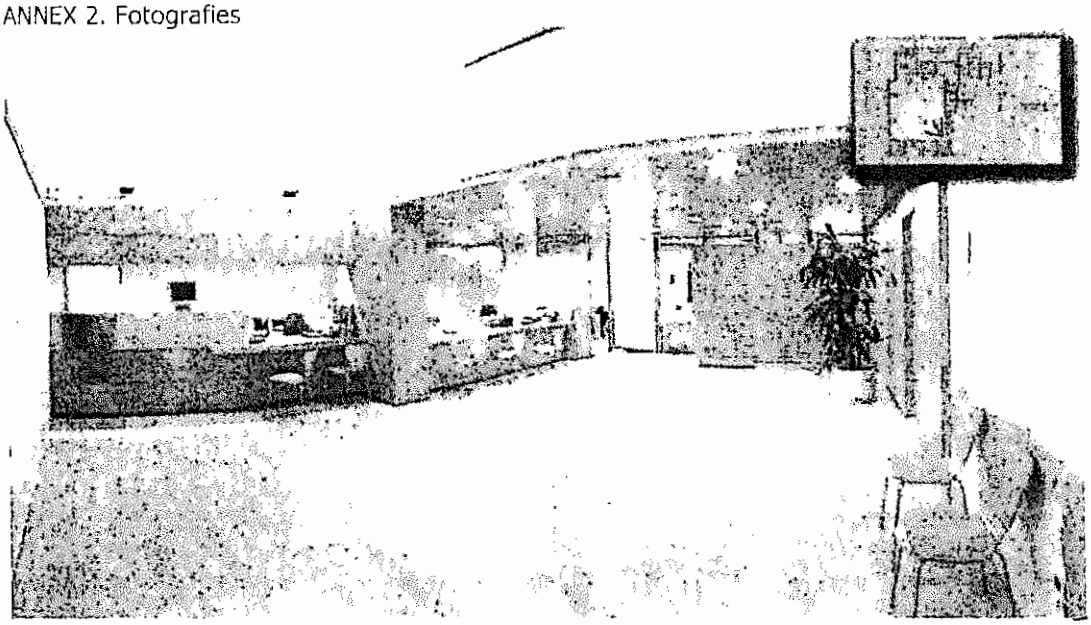

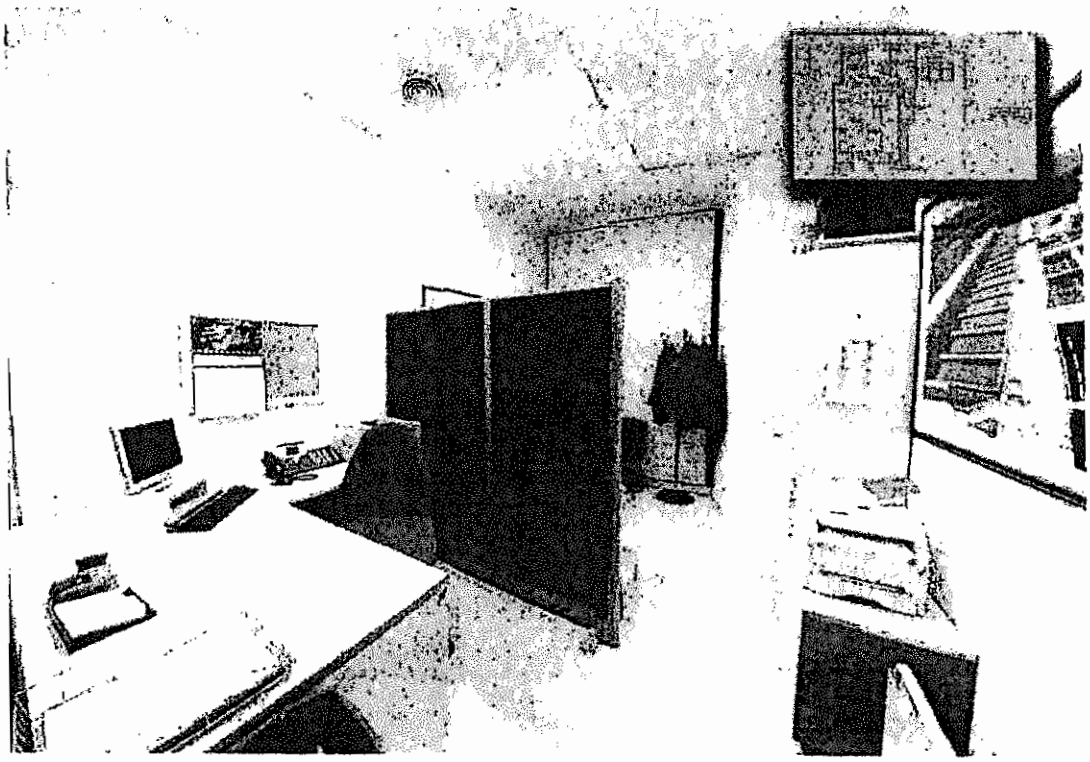

17004 GIRONA: Ciutadans, 12 - Tel. 972 20 06 16 - Fax 972 20 05 22. E-mail: girona@cambrapropietat.net - 17002 GIRONA: Emili Grahit, 37 - Tel. 972 41 64 13
17600 FIGUERES: Nou, 103 - Tel. 972 50 08 21 - 17220 SANT FELIU DE GUÍXOLS: Pg. dels Guíxols, 27, baixos 1a - Tel. 972 32 12 84 - 17800 OLOT: Sant Francesc d'Assis, 2, baixos - Tel. 972 26 83 50

CAMBRA DE LA PROPIETAT URBANA
DE GIRONA

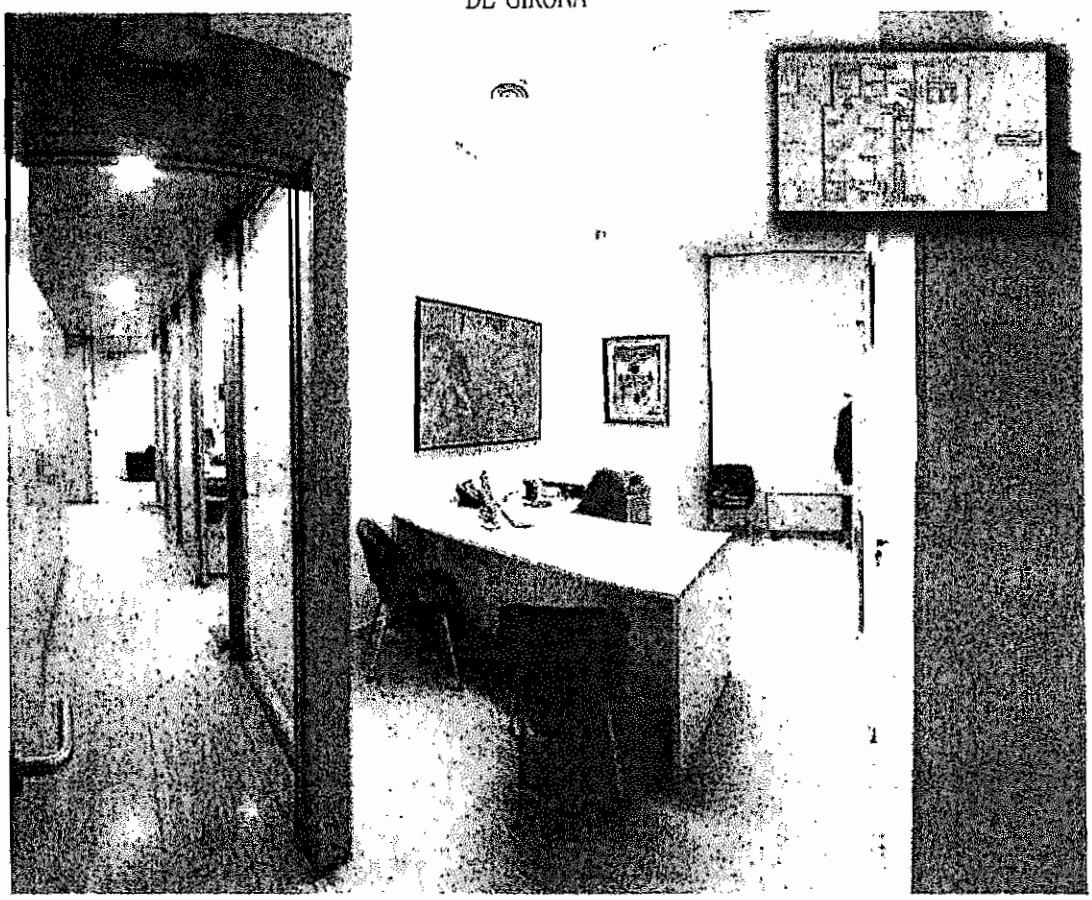

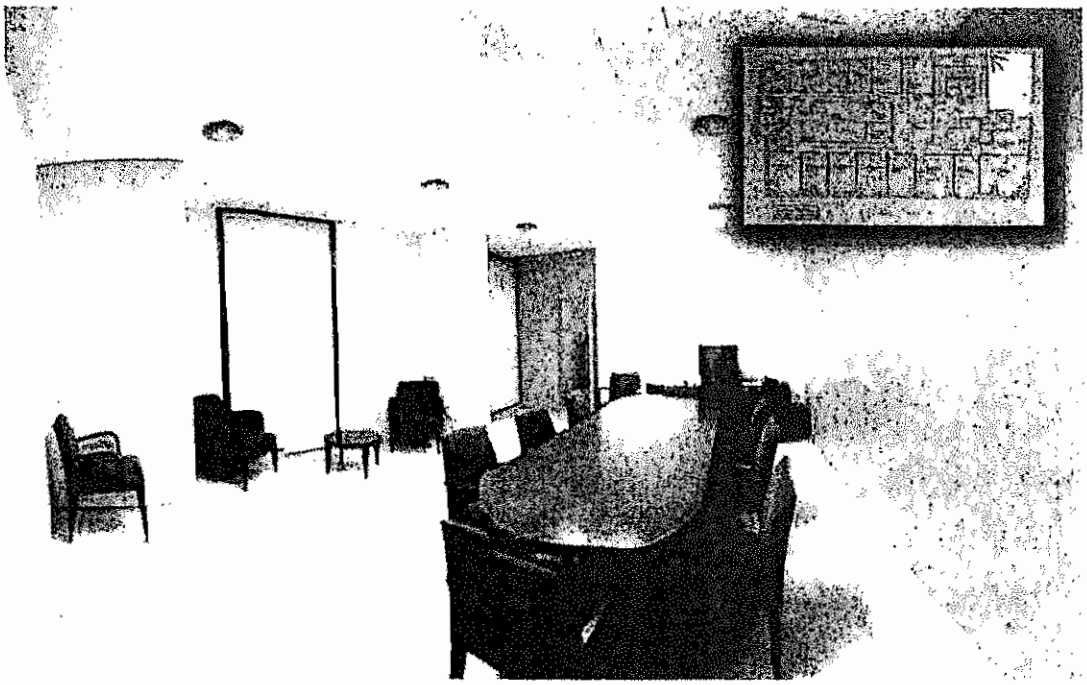

17004 GIRONA: Ciutadans, 12 - Tel. 972 20 06 16 - Fax 972 20 05 22. E-mail: girona@cambrapropietat.net - 17002 GIRONA: Emili Grahit, 37 - Tel. 972 41 64 13
17600 FIGUERES: Nou, 103 - Tel. 972 50 06 21 - 17220 SANT FELIU DE GUÍXOLS: Pg. dels Guixols, 27, baixos 1a - Tel. 972 32 12 84 - 17800 OLOT: Sant Francesc d'Assís, 2, baixos - Tel. 972 26 83 50

CAMBRA DE LA PROPIETAT URBANA
DE GIRONA

ANNEX 3. Llistat mostres obtingudes del Registre de la Cambra de la Propietat Urbana de Girona i altres fonts

	REGISTRE CAMBRA					
	Us	Població	Sector	Superficie	Import Lloguer	Preu unitari
21C	local	Girona	ARGENTERIA	105	925,00	8,81
22C	local	Girona	BALLESTERIES	100	1 293,00	12,93
23C	local	Girona	BARCA	72	775,00	10,76
25C	local	Girona	CATALUNYA	198	2 200,00	11,11
26C	local	Girona	CIUTADANS	220	3.000,00	13,64
27C	local	Girona	CORT-REIAL	175	2 450,00	14,00
28C	local	Girona	EIXIMENIS	269	2.500,00	9,29
29C	local	Girona	FERRAN PUIG	380	5 000,00	13,16
31C	local	Girona	HORTES	117	1 000,00	8,55
32C	local	Girona	INDEPENDÈNCIA	265	5.000,00	18,87
33C	local	Girona	JULI GARRETA	441	3 113,59	7,06
34C	local	Girona	LLIBERTAT	106	3.300,00	31,13
35C	local	Girona	NORD	248	2 954,20	11,91
37C	oficines	Girona	ALBAREDA	1 405	9.000,00	6,41
38C	oficines	Girona	ALBEREDA	240	1 680,00	7,00
39C	oficines	Girona	CATALUNYA	171	1 200,00	7,02
40C	oficines	Girona	FORÇA	114	800,00	7,02
41C	oficines	Girona	JAUME I	212	1 000,00	4,72

	MOSTRES PORTALS IMMOBILIARIS INTERNET						
	Us	Població	Sector	Superficie	Import Lloguer	Preu unitari	Portal immobiliari
14PI	local com	Girona	C/ Barca, 30	97	1 200,00	12,37	fotocasa com
16PI	local com	Girona	C/ Calderers	200	4 000,00	20,00	habitaclia com
19PI	local com	Girona	C/ Ciutadans	100	1 800,00	18,00	habitamos com
15PI	Oficina	Girona	C/ Argenteria	120	600,00	5,00	fotocasa com
17PI	Oficina	Girona	Plaça independència	130	1 000,00	7,69	habitaclia.com
18PI	Oficina	Girona	C/ Emili Grahit	520	5 000,00	9,62	habitat 24

Resposta A24/17 307

Ajuntament de Girona

Ajuntament de Girona **Registre d'entrada**
Núm: 2017046100
Dia i hora: 06/07/2017 09:23
Registre: Seu electrònica
Àrea de destí: INTERVENCIÓ

Sol.licitant

Nom: AIGÜES DE GIRONA, SALT I SARRIÀ DE TER NIF: A17351248

Representant

Nom: FRANCISCO JAVIER BALLELL RUHI NIF: 40294837X

Dades per a notificacions

Titular de l'adreça: XAVIER BALLELL I RUHI
Adreça: Ciutadans, 11
Municipi: 17004 GIRONA
Telèfon fix:
Adreça electrònica: julia@aiguesdegirona.cat
Vull rebre notificacions electròniques a través d'e-NOTUM[1] Si

Assumpte / demano

RESPOSTA REQUERIMENT-36

Explicació de motius

RESPOSTA REQUERIMENT-36

Girona, 6 de juliol de 2017
La persona interessada,

Ajuntament de Girona

Número de registre:	2017046100
Dia i hora:	06/07/2017 09:23
Registre:	SEU
Àrea de destí:	REGISTRE GENERAL DE DOCUMENTS

Sol·licitant

Nom: AIGÜES DE GIRONA, SALT I SARRIÀ DE TER — Doc. identificatiu: A17351248

Representant

Nom: FRANCISCO JAVIER BALLELL RUHI — Doc. identificatiu: 40294837X

Dades per a notificacions

Titular de l'adreça:	XAVIER BALLELL I RUHI		
Adreça:	Ciutadans, 11		
Municipi:	GIRONA	CP:	17004
Telèfon fix:		Fax:	
Telèfon mòbil:			
Adreça electrònica:	julia@aiguesdegirona.cat		
Vull rebre notificacions electròniques a través d'e-NOTUM (1):			Sí

Assumpte / demano

RESPOSTA REQUERIMENT-36

Explicació de motius

RESPOSTA REQUERIMENT-36

Documentació aportada

Document: Document no codificat
Descripció: Document entrat per registre telemàtic
Arxiu: (RECAPTACIO PER QUOTES TARIFARIES CAG I DOBLATGE ETAP).pdf
Resum criptogràfic SHA1: fe3273ea09fa6509a883d59885575eb4d23dcc0a

Document: Document no codificat
Descripció: Document entrat per registre telemàtic
Arxiu: Resposta a requeriment n¿¿ 36.pdf
Resum criptogràfic SHA1: f8ace4760ca403adfe466d29ebde866ac01a8998

Pagament de la taxa

Si aquest tràmit està subjecte al pagament de la taxa corresponent mitjançant el document d'autoliquidació que se us lliurarà amb el justificant del Registre General, disposeu de 10 dies hàbils per a fer el pagament a comptar de la data de presentació de la sol·licitud.

ALCALDIA PRESIDÈNCIA DE L'AJUNTAMENT DE GIRONA

En el supòsit de no autoritzar l'Ajuntament de Girona a consultar i verificar les dades, mitjançant les plataformes habilitades per les diferents administracions públiques, la persona interessada haurà de comunicar la seva oposició expressa.

Les vostres dades personals s'incorporaran als fitxers automatitzats de l'Ajuntament de Girona únicament per a la resolució d'aquesta tramitació. En compliment de la Llei orgànica 15/1999, de 13 de desembre, de protecció de dades de caràcter personal, podreu exercir-ne el dret d'accés, modificació, cancel·lació i oposició mitjançant sol·licitud expressa adreçada al registre general de l'Ajuntament de Girona o al registre telemàtic habilitat al web www.girona.cat.

1 El consentiment per rebre notificacions per mitjans electrònics, basat en l'art. 41.3 de la Llei 39/2015, d'1 d'octubre, del procediment administratiu comú, és vàlid a efectes jurídics per a totes les que fan referència a aquest procediment.

Ajuntament de Girona

Número de registre:	2017046100
Dia i hora:	06/07/2017 09:23
Registre:	SEU
Àrea de destí:	REGISTRE GENERAL DE DOCUMENTS

Dades signades

TRÀMIT GENÈRIC

Dades del sol·licitant (només en cas que vosaltres actueu com a representant)

» Tipus : NIF
» Identificació :
» Nom :

Dades per a notificacions

» Titular de l'adreça : XAVIER BALLELL I RUHI
» Adreça : Ciutadans, 11
» Municipi : GIRONA
» Codi Postal : 17004
» Telèfon :
» Telèfon mòbil :
» Fax :
» Adreça electrònica : julia@aiguesdegirona.cat
» Notificacions telemàtiques : No

Assumpte / demano

» Assumpte : RESPOSTA REQUERIMENT-36

Explicació de motius

» Motius :
RESPOSTA REQUERIMENT-36

Pagament de la taxa

Si aquest tràmit està subjecte al pagament de la taxa corresponent mitjançant el document
d'autoliquidació que se us lliurarà amb el justificant del Registre General, disposeu de
10 dies
hàbils per a fer el pagament a comptar de la data de presentació de la sol·licitud.

Documents annexats

Altres documents: (RECAPTACIO PER QUOTES TARIFARIES CAG I DOBLATGE ETAP).pdf
Resum criptogràfic SHA1: fe3273ea09fa6509a883d59885575eb4d23dcc0a

Altres documents: Resposta a requeriment n¿¿ 36.pdf
Resum criptogràfic SHA1: f8ace4760ca403adfe466d29ebde866ac01a8998

CM/Mab
Intervenció
Exp.: 2017015227 – C.06.068.590
A16/17

AL SR. INTERVENTOR DE L'EXCM. AJUNTAMENT DE GIRONA

Xavier Ballell Ruhí, amb D.N.I 40.294.837-X, Conseller Delegat, i amb domicili a efectes de notificacions al carrer Ciutadans, 11, 17004 (Girona), actuant en nom i representació d'**AIGÜES DE GIRONA, SALT I SARRIÀ DE TER, S.A.**, (d'ara endavant, "**AGISSA**"), segons tinc acreditat i reconegut en el present procediment, davant del Sr. Interventor de l'Excm. Ajuntament de Girona comparec i, com millor escaigui en Dret, **DIC**:

1) Que, en data 23 de juny de 2017, es va notificar a la meva representada el requeriment del Sr. Interventor Municipal de mateixa data (d'ara endavant, el "**Requeriment**"), pel qual es reclama a AGISSA que informi, en la major brevetat possible i dins el termini màxim de deu dies, dels següents extrems:

> "*En relació als dos préstecs concertats per AGISSA per al finançament de les obres per a la planta de carbó actiu i pel desdoblament de l'ETAP de Montfullá - canonada Pasteral, interessa que, atenent al cost repercutit en tarifes en relació als préstecs concertats per a aquestes dues inversions, s'informi sobre els següents extrems:*
>
> *a) Total recaptat per aquest concepte per anualitat.*
>
> *b) Costos financers derivats de les operacions de préstec concertades.*"

2) Que, en virtut dels principis de bona fe i lleial col·laboració, la meva representada **dóna resposta a aquest Requeriment mitjançant el present escrit i la documentació adjunta**. Per tant, la meva representada sol·licita que es tingui per complert amb el Requeriment.

3) Que, a aquests efectes, la meva representada formula en relació amb el Requeriment les següents

AL·LEGACIONS

PRIMERA.- APORTACIÓ DE LES INFORMACIONS I DOCUMENTS SOL·LICITATS PEL REQUERIMENT

La meva representada, en virtut dels principis de bona fe, transparència i lleial col·laboració que sempre han inspirat les relacions d'AGISSA amb l'Ajuntament de Girona, facilita la informació sol·licitada pel Requeriment.

A aquests efectes, s'aporta com a Annex a aquest escrit document en què es mostra, en dos columnes, **(i)** el total recaptat per any i **(ii)** els costos financers derivats de les operacions de préstec concertades.

Sens perjudici de l'aportació de l'esmentat document, la informació que s'hi conté es la següent:

1 QUOTES TARIFARIES
TOTAL RECAPTAT PER ANY

	QUOTA CAG	QUOTA DOBLATGE ETAP	TOTAL
	0.021316 €/m3	0.027548 €/m3	€
2010	165 419,22	213 791,60	379 200,82
2011	162 349,13	209 613,93	372 163,06
2012	147 131,21	190 139,09	337 269,30
2013	147 253,53	190 304,95	337 558,48
2014	145 369,65	193 039,73	342 409,38
2015	135 677,81	175 344,92	311 022,73
2016	156 685,96	202 490,35	359 176,21

2 QUOTES TARIFARIES
COSTOS FINANCERS

	QUOTA CAG	QUOTA DOBLATGE ETAP	TOTAL
	0.021316 €/m3	0.027548 €/m3	€
	CREDIT 2 223 745 € 2 005	CREDIT 2 430 000 € 2 009	
2010	28 891,62	9 762,10	38 653,72
2011	28 545,27	47 554,29	76 100,26
2012	28 428,67	37 056,74	65 485,4
2013	15 032,67	22 585,64	37 617,61
2014	12 054,97	20 919,44	32 974,41
2015	8 731,78	15 482,00	24 213,78
2016	4 914,12	13 393,38	18 307,50

Amb tot, AGISSA sol·licita que es tingui per complert amb l'esmentat Requeriment.

SEGONA.- DECLARACIÓ EXPRESSA DE CONFIDENCIALITAT DE LA PÀGINA DEL PRESENT ESCRIT I DE LA DOCUMENTACIÓ ADJUNTA. EN CONSEQÜÈNCIA, IMPROCEDÈNCIA DE CEDIR O COMUNICAR AQUESTA INFORMACIÓ I DOCUMENTACIÓ A TERCERS

La meva representada de bona fe ha donat resposta al Requeriment. Per realitzar-ho, ha entregat informació que conté informacions internes i susceptibles de protecció, com bé s'ha exposat en l'al·legació anterior.

Aquesta informació s'entrega amb l'única finalitat que l'Interventor pugui desenvolupar la seva funció "*d'avaluar i determinar l'adequació entre la despesa realitzada amb càrrec a l'empresa mixta, en concepte d'assessorament jurídic i les necessitats reals d'AGISSA en aquest àmbit*", de conformitat amb la Condició Tretzena del Contracte de Pròrroga.

Per aquest motiu es formula una **declaració expressa de confidencialitat de les informacions contingudes en la pàgina 2 del present escrit, així com de la documentació adjunta al present escrit**.

En cas que aquesta informació sigui objecte de difusió, entregada a terceres o utilitzada per a finalitats diferents, s'estarà vulnerant directament la declaració de confidencialitat.

* * * * * *

La meva representada ha presentat la informació sol·licitada pel Requeriment, motiu pel qual ha de declarar-se el compliment del Requeriment per part d'AGISSA.

En mèrits de tot l'anterior, al Sr. Interventor de l'Excm. Ajuntament de Girona:

SOL·LICITO que, tenint per presentat aquest escrit i els documents adjunts, els admeti, tingui per formulades les al·legacions anteriors i, en la seva virtut, acordi:

(i) **Tenir per complert el Requeriment a la vista de la informació i documentació aportada per AGISSA**.

(ii) **Tenir per formulada l'expressa declaració de confidencialitat de la pàgina 2 del present escrit i de la documentació aportada, el que impedeix la seva difusió a tercers ni que aquesta sigui emprada per fins diferents a l'exercici de les facultats del Sr. Interventor** de conformitat amb la Condició Tercera del Contracte de Pròrroga.

És Justícia.

Girona, a cinc de juliol de dos mil disset.

AIGÜES DE GIRONA, SALT I SARRIÀ DE TER, S.A.,

Xavier Ballell Ruhí

AIGÜES DE GIRONA, S.A.
I SARRIÀ DE TER

1 QUOTES TARIFARIES
TOTAL RECAPTAT PER ANY

	QUOTA CAG	QUOTA DOBLATGE ETAP	TOTAL
	0,021316 €/m3	0,027548 €/m3	€
2.010	165.419,22	213.781,60	379.200,82
2.011	162.349,13	209.813,93	372.163,06
2.012	147.101,21	190.108,09	337.209,30
2.013	147.253,53	190.304,95	337.558,48
2.014	149.369,65	193.039,73	342.409,38
2.015	135.677,81	175.344,92	311.022,73
2.016	156.683,86	202.492,35	359.176,21

2 QUOTES TARIFARIES
COSTOS FINANCERS

	QUOTA CAG	QUOTA DOBLATGE ETAP	TOTAL
	0,021316 €/m3	0,027548 €/m3	€
	CRÈDIT 2.223.745 € 2.005	CRÈDIT 2.400.000 € 2.009	
2.010	28.891,62	9.762,10	38.653,72
2.011	28.545,97	47.554,29	76.100,26
2.012	25.428,67	37.056,74	62.485,41
2.013	15.032,57	22.585,04	37.617,61
2.014	12.054,97	20.919,44	32.974,41
2.015	8.731,78	15.482,00	24.213,78
2.016	4.914,12	13.393,38	18.307,50

Resposta A26/17 315

Ajuntament de Girona

Ajuntament de Girona **Registre d'entrada**
Núm: 2017046119
Dia i hora: 06/07/2017 09:59
Registre: Seu electrònica
Àrea de destí: INTERVENCIÓ

Sol.licitant

Nom: AIGÜES DE GIRONA, SALT I SARRIÀ DE TER NIF: A17351248

Representant

Nom: FRANCISCO JAVIER BALLELL RUHI NIF: 40294837X

Dades per a notificacions

Titular de l'adreça: X
Adreça: Ciutadans, 11
Municipi: 17004 GIRONA
Telèfon fix:
Adreça electrònica: julia@aiguesdegirona.cat
Vull rebre notificacions electròniques a través d'e-NOTUM[1] Si

Assumpte / demano

RESPOSTA REQUERIMENT-34

Explicació de motius

RESPOSTA REQUERIMENT-34

Girona, 6 de juliol de 2017
La persona interessada,

Ajuntament de Girona

Número de registre:	**2017046119**
Dia i hora:	**06/07/2017 09:59**
Registre:	**SEU**
Àrea de destí:	**REGISTRE GENERAL DE DOCUMENTS**

Sol·licitant

Nom: AIGÜES DE GIRONA, SALT I SARRIÀ DE TER — Doc. identificatiu: A17351248

Representant

Nom: FRANCISCO JAVIER BALLELL RUHI — Doc. identificatiu: 40294837X

Dades per a notificacions

Titular de l'adreça:	X		
Adreça:	Ciutadans, 11		
Municipi:	GIRONA	CP:	17004
Telèfon fix:		Fax:	
Telèfon mòbil:			
Adreça electrònica:	julia@aiguesdegirona.cat		
Vull rebre notificacions electròniques a través d'e-NOTUM (1):			Sí

Assumpte / demano

RESPOSTA REQUERIMENT-34

Explicació de motius

RESPOSTA REQUERIMENT-34

Documentació aportada

Document: Document no codificat
Descripció: Document entrat per registre telemàtic
Arxiu: RESPOSTA A REQUERIMENT N¿¿ 34.pdf
Resum criptogràfic SHA1: cef11ee090036a2128fe56b43fa4e7f911107f63

Pagament de la taxa

Si aquest tràmit està subjecte al pagament de la taxa corresponent mitjançant el document d'autoliquidació que se us lliurarà amb el justificant del Registre General, disposeu de 10 dies hàbils per a fer el pagament a comptar de la data de presentació de la sol·licitud.

ALCALDIA PRESIDÈNCIA DE L'AJUNTAMENT DE GIRONA

En el supòsit de no autoritzar l'Ajuntament de Girona a consultar i verificar les dades, mitjançant les plataformes habilitades per les diferents administracions públiques, la persona interessada haurà de comunicar la seva oposició expressa.

Les vostres dades personals s'incorporaran als fitxers automatitzats de l'Ajuntament de Girona únicament per a la resolució d'aquesta tramitació. En compliment de la Llei orgànica 15/1999, de 13 de desembre, de protecció de dades de caràcter personal, podreu exercir-ne el dret d'accés, modificació, cancel·lació i oposició mitjançant sol·licitud expressa adreçada al registre general de l'Ajuntament de Girona o al registre telemàtic habilitat al web www.girona.cat.

1 El consentiment per rebre notificacions per mitjans electrònics, basat en l'art. 41.3 de la Llei 39/2015, d'1 d'octubre, del procediment administratiu comú, és vàlid a efectes jurídics per a totes les que fan referència a aquest procediment.

Ajuntament de Girona

Número de registre: 2017046119
Dia i hora: 06/07/2017 09:59
Registre: SEU
Àrea de destí: REGISTRE GENERAL DE DOCUMENTS

Dades signades

TRÀMIT GENÈRIC

Dades del sol·licitant (només en cas que vosaltres actueu com a representant)

» Tipus : NIF
» Identificació :
» Nom :

Dades per a notificacions

» Titular de l'adreça : X
» Adreça : Ciutadans, 11
» Municipi : GIRONA
» Codi Postal : 17004
» Telèfon :
» Telèfon mòbil :
» Fax :
» Adreça electrònica : julia@aiguesdegirona.cat
» Notificacions telemàtiques : No

Assumpte / demano

» Assumpte : RESPOSTA REQUERIMENT-34

Explicació de motius

» Motius :
RESPOSTA REQUERIMENT-34

Pagament de la taxa

Si aquest tràmit està subjecte al pagament de la taxa corresponent mitjançant el document
d'autoliquidació que se us lliurarà amb el justificant del Registre General, disposeu de
10 dies
hàbils per a fer el pagament a comptar de la data de presentació de la sol·licitud.

Documents annexats

Altres documents: RESPOSTA A REQUERIMENT N¿¿ 34.pdf
Resum criptogràfic SHA1: cef11ee090036a2128fe56b43fa4e7f911107f63

CM/Mab
Intervenció
Exp.: 2017015227 – C.06.068.590
A16/17

AL SR. INTERVENTOR DE L'EXCM. AJUNTAMENT DE GIRONA

Xavier Ballell Ruhí, amb D.N.I 40.294.837-X, Conseller Delegat, i amb domicili a efectes de notificacions al carrer Ciutadans, 11, 17004 (Girona), actuant en nom i representació d'**AIGÜES DE GIRONA, SALT I SARRIÀ DE TER, S.A.**, (d'ara endavant, "**AGISSA**"), segons tinc acreditat i reconegut en el present procediment, davant del Sr. Interventor de l'Excm. Ajuntament de Girona comparec i, com millor escaigui en Dret, **DIC**:

1) Que, en data 23 de juny de 2017, es va notificar a la meva representada el requeriment del Sr. Interventor Municipal de mateixa data (d'ara endavant, el "**Requeriment**"), pel qual es reclama a AGISSA que informi, en la major brevetat possible i dins el termini màxim de deu dies, dels següents extrems:

> "- *Efectuar els tràmits oportuns per tal de resoldre i deixar sense efecte el contracte subscrit entre AGISSA i el Sr. Tomas Bellsolà Molas, per considerar-se aquest nul de ple dret, donada la manca de legitimitat del Sr. Bellsolà per arrendar uns terrenys que son de titularitat de l' Ajuntament de Salt, i simultàniament i conseqüentment a reclamar i retornar les quantitats abonades indegudament per l'empresa mixta AGISSA al Sr. Tomàs Bellsolà Molas, durant el període 2008-2016, per un import total de 68.468,15 €, mes els interessos que corresponguin.*
>
> - *Indicar la persona o persones responsables de la decisió de subscriure l'esmentat contracte de lloguer amb el Sr. Tomàs Bellsolà, als efectes de les responsabilitats que es puguin derivar com a conseqüència dels perjudicis ocasionats als fons públics.*"

2) Que, en virtut dels principis de bona fe i lleial col·laboració, la meva representada **dóna resposta a aquest Requeriment mitjançant el present escrit**. Per tant, la meva representada sol·licita que es tingui per complert amb el Requeriment.

3) Que, sense perjudici de l'anterior, la meva representada formula en relació amb el Requeriment les següents

AL·LEGACIONS

PRIMERA.- ANTECEDENTS DE LA SUBSCRIPCIÓ DEL CONTRACTE D'ARRENDAMENT

1. El contracte d'arrendament amb el Sr. Tomàs Bellsolà Molas.

En data 1 de gener de 2008, AGISSA va subscriure un contracte amb el Sr. Tomàs Bellsolà Molas pel qual aquest li cedia en arrendament els terrenys a que es refereix el Sr. Interventor en el Requeriment, per una durada de 10 anys prorrogables. La finalitat d'AGISSA era poder completar la instal·lació de bombeig i extracció d'aigües subterrànies dels pous existents a la finca, en compliment de la seva funció de gestora el servei municipal d'abastament i distribució d'aigua potable.

En virtut d'aquest contracte, AGISSA ha abonat 68.468,15€ durant el període 2008 a 2016, en concepte d'arrendament de la finca.

2. El context en el qual es subscrigué el contracte d'arrendament amb el Sr. Tomàs Bellsolà Molas: situació d'emergència per l'episodi de sequera de 2008 i peremptòria necessitat de construir noves instal·lacions de captació d'aigua.

Cal tenir molt present que el context en què es va celebrar el contracte d'arrendament era de veritable urgència pel servei d'abastament d'aigua, ja que durant els anys 2007 a 2008, Catalunya es trobava es una sequera d'enormes proporcions. L'any 2007 va ser, en efecte, un dels més severs en termes d'intensitat del dèficit hídric dels 70 anys anteriors, i aquesta situació no va millora fins temps després.

En aquest context, AGISSA, en qualitat de gestora del Servei, tenia la necessitat imperiosa d'assegurar fonts d'obtenció d'aigua, fet pel qual va haver d'actuar amb gran rapidesa per complir amb el seu mandat amb la màxima eficiència.

En aquest context es va detectar la possible font d'abastament d'aigua en la finca que fou objecte del contracte d'arrendament. La necessitat de construir amb urgència una instal·lació de captació d'aigua comportà la necessitat d'accelerar qualsevol tràmit que permetés implantar aquestes instal·lacions amb el període més breu possible.

3. <u>AGISSA va actuar de bona fe en contractar amb qui es tenia l'aparença i es mostrava com a propietari en el tràfic jurídic</u>.

En el marc d'aquesta situació d'especial urgència, AGISSA va trobar que la persona que actuava com a legítim propietari de la parcel·la que necessitava ser ocupada era el Sr. Bellsolà. En efecte, el Sr. Bellsolà era el posseïdor de la finca (que era conreada per ell) i en tot moment es mostrà com el seu vertader propietari. Per tant, l'anterior creà una aparença absoluta de poder disposar de la mateixa front a tercers dins del tràfic jurídic.

És per aquest motiu que AGISSA, que estava subjecta a una forta pressió per l'emergència existent, va contractar amb el Sr. Bellsolà, posseïdor de la finca i declarat propietari per ell mateix.

AGISSA no tingué l'oportunitat de contrastar si el Sr. Bellsolà era, en realitat, el propietari de la finca. Tal i com ha estat conegut posteriorment per la meva representada, el propietari de la finca no era el Sr. Bellsolà sinó l'Ajuntament de Salt.

Doncs bé, cal destacar que **<u>la meva representada va sol·licitar a l'Ajuntament de Salt la llicència per a la construcció de les instal·lacions en la finca, llicència que fou atorgada expressament per l'Ajuntamen</u>** cal considerar que AGISSA presentà un projecte per sol·licitar la llicència que consistia en la construcció d'unes instal·lacions de captació d'aigua en una finca que era de la propietat d'aquella Administració.

AGISSA actuà amb total bona fe i transparència.

4. <u>Absència de perjudici efectiu en el patrimoni d'AGISSA</u>.

Sense perjudici de tot l'anterior, AGISSA ha ocupat la finca de referència des de 2008 per a un ús vinculat al servei (com és tenir unes instal·lacions de captació d'aigua construïdes a l'empara de la situació prevista en el Decret de sequera de la Generalitat de Catalunya).

Per tant, AGISSA ha ocupat una finca que no era de la seva propietat. Per tant, el cost pagat en concepte de renda al Sr. Bellsolà respon a un ús real d'un bé que no és d'AGISSA.

És cert que aquesta renda no hauria d'haver estat pagada al Sr. Bellsolà perquè ell no era el propietari. Però també és cert que AGISSA no ha fet uns pagaments il·legítims i sense fonament jurídic, tota vegada que són una contraprestació per l'ús d'una propietat aliena.

En cap cas AGISSA s'ha vist empobrida per aquesta operació perquè AGISSA no tenia el dret d'ús gratuït d'una finca que no era de la seva propietat. Per tant, el cost assumit havia de ser pagat, com es va fer.

Per tant, aquesta operació no ha provocat cap perjudici als fons de la societat i, molt menys, als fons públics –i això sense perjudici que els fons d'AGISSA no són fons públics, perquè la meva representada és una societat mercantil privada, participada majoritàriament pel sector privat–.

En efecte, AGISSA té la condició de "*tercer de bona fe*" en una situació potencialment litigiosa entre el propietari d'una finca (Ajuntament de Salt) i qui es va fer passar per propietari per actuar com arrendador (Sr. Bellsolà). Però com a tercer de bona fe va rebre una prestació (l'ús de la finca), i pagà una contraprestació (la renda).

5. <u>AGISSA ha deixat d'abonar les quotes mensuals tan bon punt ha conegut que els terrenys no eren propietat del Sr. Bellsolà</u>

AGISSA ha deixat d'abonar el preu de l'arrendament tan bon punt ha conegut que el vertader propietari dels terrenys és l'Ajuntament de Salt i, de fet, ja ha procedit a la reclamació de les quantitats que van ser abonades al Sr. Bellsolà, en els termes que s'exposen en la següent al·legació.

I tot això sense perjudici dels drets i accions que l'Ajuntament de Salt pugui eventualment exercir contra el Sr. Bellsolà.

<u>SEGONA</u>.- APORTACIÓ DE LES INFORMACIONS SOL·LICITADES PEL REQUERIMENT

Sense perjudici del que s'ha exposat, la meva representada, en virtut dels principis de bona fe, transparència i lleial col·laboració que sempre han inspirat les relacions d'AGISSA amb l'Ajuntament de Girona, facilita la informació sol·licitada pel Requeriment.

1. <u>Tràmits tendents a la reclamació i retorn de les quantitats abonades al Sr. Bellsolà per import total de 68.468,15€ més els interessos corresponents</u>

No ha estat fins recentment que AGISSA ha conegut que el Sr. Bellsolà no era el propietari de la finca. I una vegada ha conegut aquest fet ha actuat en defensa de la correcta aplicació de la Llei en aquest cas.

En tot cas cal assenyalar que el Sr. Bellsolà va morir el desembre de 2016. Davant d'aquesta situació AGISSA ha iniciat les gestions tendents a reclamar extrajudicialment la devolució dels 68.468,15 € més els interessos corresponents als successors *mortis causa* del Sr. Tomàs Bellsolà.

No obstant això, el procés d'acceptació, partició i adjudicació de l'herència del difunt Sr. Tomàs Bellsolà als seus successors *mortis causa* implica, naturalment, que el procés de reclamació pugui retardar-se més del que ocorreria en circumstàncies normals.

En cas que la reclamació extrajudicial no aconsegueixi el seu objectiu, es plantejarà la corresponent reclamació judicial.

En tot cas, el plantejament d'aquestes eventuals accions han de ser estudiades per verificar l'eventual necessària participació del propietari de la finca, pels perjudicis que li hagi pogut causar el Sr. Bellsolà, extrem que excedeix d'AGISSA.

2. Persona que adoptà de la decisió de subscriure el contracte de lloguer amb el Sr. Tomàs Bellsolà

La persona responsable de la decisió va ser l'anterior conseller delegat d'AGISSA, el qual va cessar en el seu càrrec el 31 de maig de 2016. Cal posar de relleu, no obstant, que aquesta informació es desprèn del contracte d'arrendament que ja es va aportar a aquesta Intervenció en data 9 de setembre de 2016, en resposta al requeriment emès amb número de registre 2016046019. Per tant, es tracta d'una informació de la que ja disposa el Sr. Interventor.

Tot i l'anterior, tal i com ha estat exposat, el contracte fou subscrit en el context de l'emergència provocada per la sequera, i el cert és que AGISSA i el servei d'abastament d'aigua s'han beneficiat de l'ús d'una finca que no era de la seva propietat i, per tant, és un cost que no ha provocat cap empobriment injust a AGISSA i, molt menys, als fons públics.

* * * * * *

En mèrits de tot l'anterior, al Sr. Interventor de l'Excm. Ajuntament de Girona:

SOL·LICITO que, tenint per presentat aquest escrit i els documents adjunts, els admeti, tingui per formulades les al·legacions anteriors i, en la seva virtut, acordi **tenir per complert el Requeriment a la vista de la informació aportada per AGISSA**.

És Justícia.

Girona, a cinc de juliol de dos mil disset.

AIGÜES DE GIRONA, SALT I SARRIÀ DE TER, S.A.,

Xavier Ballell Ruhí

AIGÜES DE GIRONA, SALT
I SARRIÀ DE TER, S.A.

DOCUMENT
Altres: A28/17 requeriment ampliació resposta a l'A24/17

IDENTIFICADORES

ALTRES DADES
Codi de verificació: JUEDV-ZQD8T-HKOY7
Data d'emissió: 6 de julio de 2017 a les 13:22:01
Pàgina 1 de 1

SIGNATURES
El document ha estatsignat per :
1.- Interventor de AJUNTAMENT DE GIRONA Signat 06/07/2017 13:21

ESTAT
APROVAT

Ajuntament de Girona
Registre de Sortida
Núm: 2017040494
Data i hora : 06/07/2017 13:31
Registre : Registre General MA

COPIA DEL DOCUMENT ORIGINAL (Ref.: 2719312 JUEDV-ZQD8T-HKOY7 9D62266BABBEE658B7264E7F5E38B6DA18DBCF7) generada amb l'aplicació informàtica Firmadoc. El document estaSIGNAT. Mitjançant el codi de verificació podeu comprovar la validesa de la signatura electrònica dels documents signats a l'adreça web codi de verificació CSV.

Sr. Xavier Ballell Ruhí
Conseller Delegat de la societat AIGÜES DE GIRONA, SALT I SARRIÀ DE TER, SA
C. Ciutadans, 11
17004 - GIRONA

Girona, 6 de juliol de 2017

CM/ec A28/17
Intervenció
Exp.: 2017015227

Vista la resposta al requeriment d'aquesta Intervenció número A24/17, de 23 de juny de 2017, que ha entrat al registre general d'aquest Ajuntament en data d'avui, amb registre d'entrada número 2017046100, i un cop analitzada la mateixa, es sol·licita perquè a la major celeritat possible, es complimenti la informació en relació a :

- ampliació anualitats de l'anàlisi costos / ingressos afectes relacionats amb el finançament de la planta de carbó actiu.
- valoració dels efectes de la repercussió d'un cost financer no suportat en relació al resultat d'explotació i posterior càlcul dels fluxos de caixa base de càlcul de la retribució del soci privat.

La documentació requerida es pot presentar al registre electrònic de l'Ajuntament de Girona adreçant-la al Departament d'Intervenció, o a través dels altres mitjans previstos a l'article 16.4 de la Llei 39/2015, d'1 d'octubre, del procediment administratiu comú de les Administracions Públiques.

L'Interventor,

Carlos Merino Pons

Julià Cabanucas
40230775-Z
AIGÜES DE GIRONA, SALT I SARRIÀ DE TER, S.A.
Secretaria
5-7-17

DOCUMENT
Altres: **Requerlement A29/17 d'ampliació resposta al requeriment A19/17**

IDENTIFICADORES

ALTRES DADES
Codi de verificació: **SOABO-F17RA-J0TY9**
Data d'emissió: **7 de julio de 2017 a les 10:29:14**
Pàgina 1 de 1

SIGNATURES
El document ha estatsignat per :
1.- Interventor de AJUNTAMENT DE GIRONA.Signat 07/07/2017 10:28

ESTAT
APROVAT

Ajuntament de Girona
Registre de Sortida
Núm: 2017040580
Dia i hora : 07/07/2017 11:35
Registre : Registre General MA

Sr. Xavier Ballell Ruhí
Conseller Delegat de la societat
AIGÜES DE GIRONA, SALT I SARRIÀ DE TER, SA
C. Ciutadans, 11
17004 - GIRONA

Girona, 7 de juliol de 2017

CM/ec A29/17
Intervenció
Exp.: 2017015227

En data 23 de juny de 2017, amb número de requeriment A19/17, se li va sol·licitar:

- Documentació d'operacions vinculades. Informació relativa a l'obligat tributari de l'exercici fiscal 2016. Cal que la documentació estigui degudament subscrita per qui l'ha elaborat i degudament acceptada per l'òrgan competent de la societat mixta.

En resposta al requeriment de referència, ha entrat al registre general d'aquest Ajuntament en data d'avui, escrit amb registre d'entrada número 2017046098, i un cop analitzada la documentació adjunta, es comprova que:

- Manca aportació de la documentació d'operacions vinculades degudament subscrita i degudament acceptada per l'òrgan competent de la societat mixta.

A més, a la vista de la documentació adjunta presentada, es sol·licita perquè a la major celeritat possible, es complimenti la informació amb la següent documentació:

- Còpia de les factures corresponents a la societat ENGINYERIA I GESTIO DE SEGURETAT, SL, corresponents als exercicis 2010 i següents, i fins a data d'avui.

La documentació requerida es pot presentar al registre electrònic de l'Ajuntament de Girona adreçant-la al Departament d'Intervenció, o a través dels altres mitjans previstos a l'article 16.4 de la Llei 39/2015, d'1 d'octubre, del procediment administratiu comú de les Administracions Públiques.

L'Interventor,

Carlos Merino Pons

REBUDA la notificació
Nom: Claudia Sopeste
D.N.I. núm. X4006693R
Càrrec:
Data 7/07/2017
Firma:

AIGÜES DE GIRONA, SALT I SARRIÀ DE TER, S.A.

CÒPIA DEL DOCUMENT ORIGINAL (Ref.: 2722824 SOABO-F17RA-J0TY9 135528B3216500BEB31888CEF3635A09A6759A6D) generada amb l'aplicació informàtica Firmadoc. El document estàSIGNAT. Mitjançant el codi de verificació podeu comprovar la validesa de la signatura electrònica dels documents signats a l'adreça web codi de verificació CSV.